



République d'Haïti

MINISTÈRE DE L'AGRICULTURE DES RESSOURCES NATURELLES ET DU DÉVELOPEMENT RURAL
(MARNDR)



ORGANISATION DES NATIONS-UNIES
POUR L'ALIMENTATION ET
L'AGRICULTURE



UNION EUROPÉENNE



RÉCENSEMENT GÉNÉRAL DE L'AGRICULTURE
(RGA)
2008/2009



RÉSULTATS PROVISOIRES
DÉPARTEMENT DE L'ARTIBONITE



MICT



IHSI



CNIGS

Damien, Port-au-Prince, Haïti, (W.I)
Octobre 2011

UNITÉ D'ÉTUDE ET DE PROGRAMMATION / COMPOSANTE DE STATISTIQUES AGRICOLES

Damien, Route Nationale N° 1, 25174097 / 25113864

statagricoles@agriculture.gouv.ht

TABLE DES MATIERES

AVANT-PROPOS	3
INTRODUCTION	6
PREMIÈRE PARTIE : ASPECTS MÉTHODOLOGIQUES DU RGA	8
1. OBJECTIFS	9
<i>Objectif global</i> :	9
<i>Objectif spécifique</i> :	9
2. APPROCHE MÉTHODOLOGIQUE.....	9
2.1. ELABORATION DES DOCUMENTS TECHNIQUES.....	9
2.2. CARTOGRAPHIE DU RGA	10
2.3. ENQUETE PILOTE DU RGA	10
2.4. CONCEPTS ET DEFINITIONS	11
2.4.1. CAMPAGNE AGRICOLE DE REFERENCE.	11
2.4.2. EXPLOITATION AGRICOLE, L'UNITE STATISTIQUE	11
2.4.3. EXPLOITANT AGRICOLE.....	14
2.4.4. STATUT DE L'EXPLOITATION.....	14
2.4.5. PARCELLAIRE	16
2.4.6. STATUT JURIDIQUE DE LA PARCELLE	17
2.4.7. MODE DE FAIRE-VALOIR DE LA PARCELLE	18
2.4.8. IRRIGATION	19
2.4.9. OCCUPATIONS DE SOL.....	20
2.4.10. ELEVAGE	22
2.4.11. MAIN-D'OEUVRE.....	22
2.4.12. EQUIPEMENT ET MATERIEL.....	24
2.4.13. CREDIT AGRICOLE.....	24
2.4.14. VULGARISATION ET CONSEIL.....	24
2.5. QUESTIONNAIRES DU RGA.....	25
2.6. DISPOSITIF DE TERRAIN DU RGA	25
2.7. FORMATION DES AGENTS DE TERRAIN	26
2.8. CONTRÔLE DE QUALITÉ DES QUESTIONNAIRES ET DES DONNÉES	26
2.9. SENSIBILISATION ET PUBLICITÉ	27
3. DÉROULEMENT DE L'ENQUÊTE.....	28
4. CADRE INSTITUTIONNEL DU RGA.....	28
DEUXIÈME PARTIE : PRÉSENTATION DES RÉSULTATS DU SUD-EST	29
1. EXPLOITATIONS ET EXPLOITANTS AGRICOLES.....	30
2. STRUCTURES FONCIÈRES ET MODES DE FAIRE-VALOIRS	39
3. IRRIGATION	44
4. OCCUPATIONS DE SOL	48
5. ELEVAGE	54
6. MAIN D'OEUVRE	59

7.	EQUIPEMENT ET MATÉRIEL	61
8.	CRÉDIT	61
9.	CONSEIL ET VULGARISATION	63
10.	ENTRAVES AUDÉVEOLLPEMENT DE L'EXPLOITATION	65
	TROISIÈME PARTIE : ANNEXES	67
	ANNEXE 1 : EXPLOITATIONS ET EXPLOITANTS AGRICOLES	68
	ANNEXE 2 :STRUCTURES FONCIÈRES ET MODES DE FAIRE-VALOIRS	92
	ANNEXE 3 : IRRIGATION.....	109
	ANNEXE 4 : OCCUPATIONS DE SOL.....	118
	ANNEXE 5 : ELEVAGE.....	143
	ANNEXE 6 : MAIN D'OEUVRE	158
	ANNEXE 7 : EQUIPEMENT ET MATÉRIEL	163
	ANNEXE 8 : CRÉDIT	165
	ANNEXE 9 : CONSEIL ET VULGARISATION	170
	ANNEXE 10 : ENTRAVES AUDÉVEOLLPEMENT DE L'EXPLOITATION	175
	ANNEXE 11 : TABLEAUX STATISTIQUES AU NIVEAU COMMUNAL	181
	ANNEXE 12 : NOMENCLATURE DES CULTURES	202

AVANT-PROPOS

Le Ministère de l'Agriculture, des Ressources Naturelles et du Développement Rural (MARNDR) éprouve la plus grande satisfaction de publier les résultats provisoires de l'Enquête Exploitation du Recensement Général de l'Agriculture (RGA) pour le Département de l'Artibonite.

Cet extrait informationnel, qui vient deux ans après la collecte exhaustive des informations au niveau de toutes les exploitations agricoles du pays, est la quatrième de la série. En effet, compte tenu de l'énorme masse d'informations à redresser, saisir et contrôler, qui porte sur un total de 1.053.107 exploitations occupant le paysage agricole haïtien et de l'urgence de publier les résultats, le MARNDR avait jugé plus approprié de le faire progressivement, c'est-à-dire département après département. Il s'ensuivra au terme de la série une consolidation des informations pour une projection nationale.

Le MARNDR garde le sentiment fort que le RGA est l'œuvre d'une relation interinstitutionnelle tripartite très forte. La Délégation de l'Union Européenne (UE) et l'Organisation des Nations Unies pour l'Alimentation et l'Agriculture (FAO) constituent ce binaire sans lequel la réalisation du RGA aurait été impossible. En effet, l'Union Européenne a été le financeur principal de l'opération à côté du Trésor Public, ayant déboursé quatre million cinq cent mille et 0/00 (4.500.000) euros, tandis que la FAO a assuré la gestion de ce fonds en plus de donner l'encadrement technique à travers un Consultant Permanent. Les plus Hautes Instances de l'Etat et les Autorités du MARNDR leur donnent acte de reconnaissance de leur appui et de leur effort.

Le MARNDR se félicite du rapprochement serré avec l'Institut Haïtien de Statistique et d'Informatique (IHSI) et le Centre National de l'Information Géo-Spatiale (CNIGS) à l'occasion de cette opération. La définition de l'approche méthodologique de l'Enquête, la formation des cadres du Bureau du RGA, la délimitation des zones d'enquête, l'accès à des bases de données de l'IHSI sont parmi d'autres faits de coopération qui ont rendu faisable l'opération.

Le MARNDR apprécie à leur juste valeur l'esprit de sacrifice, le dépassement de soi et aussi le sentiment d'abnégation dont ont fait montre les membres de la Coordination Nationale du RGA. Dans ce même ordre d'idées, il en sait gré à tout le personnel du Bureau du RGA, aux Agents de Redressement, aux Agents de saisie et aux Responsables de Contrôle Informatique pour leur inestimable service.

Le Ministère remercie les Directeurs de Directions Départementales Agricoles et les Responsables de Statistiques de ces entités pour leur précieux apport à la phase préparatoire de l'Enquête et à son exécution. Ces remerciements vont également aux Directions Techniques et à la Coordination Nationale de la Sécurité Alimentaire (CNSA) qui ont apporté leur éclairage sur la thématique de l'Enquête Exploitation.

Le MARNDR applaudit vivement le grand effort déployé par le bataillon d'enquêteurs et de contrôleurs qui, dans des conditions extrêmement difficiles, ont parcouru le paysage agricole, sollicitant des entrevues avec les exploitants. Sans leur héroïque participation, il n'y aurait rien.

Le MARNDR salue et remercie d'une façon toute spéciale cette valeureuse cohorte de 1.053.107 exploitants qui, bon an mal an, à partir de leur énergie dépensée dans leurs parcelles assurent l'alimentation de la population. Leur apport à la réalisation de ce travail équivaut à tous les autres apports, ayant dû aller plus tard dans leur jardin ou en sortir plus tôt ou tout simplement ne pas prendre un engagement afin de recevoir les enquêteurs, leur accorder le temps qu'il faut et surtout leur donner les pertinentes et confidentielles informations sollicitées sur leur personne, leur famille et leur exploitation. Sans ces partenaires privilégiés qui, faut-il le rappeler, sont au centre même de la mission et des attributions du Ministère, il n'y aurait pas d'Enquête Exploitation. Le Ministère leur donne à tous et à tout un chacun acte de sa gratitude et réitère la garantie de la confidentialité des informations qu'ils ont fournies.

Le MARNDR demande à tous ceux et à toutes celles qui, à un titre ou à un autre dans la chaîne des services, ont contribué à l'avancement d'un dossier du RGA ou ont posé un acte positif en sa faveur, à se reconnaître dans ces lignes.

Le MARNDR se sent finalement heureux de pouvoir livrer ce document aux chercheurs, aux étudiants, aux opérateurs du secteur et aux utilisateurs de statistiques agricoles. Leur démarche d'exploitation et de valorisation des informations contenues dans ce document donne son sens et son bien-fondé à l'effort du Ministère d'avoir réalisé cette opération.

Le Ministre de l'Agriculture

INTRODUCTION

Haïti fait face à une carence aiguë en données statistiques agricoles fiables, alors que l'agriculture joue un rôle prépondérant dans l'économie du pays. On estime que 25 à 30 % du produit Intérieur Brut (PIB) provient du secteur agricole et que ce secteur occupe deux tiers de la population économiquement active. Compte tenu de la diversité des régions et des systèmes de productions animales ou végétales, le besoin d'avoir des informations pertinentes pour la planification ou la mise en œuvre de politiques de développement du secteur agricole et du monde rural se fait de plus en plus sentir. Les données sur la structure de l'agriculture haïtienne remontent principalement au Recensement Général de la Population, du Logement et de l'Agriculture de 1971 et au Recensement Général de la Population et de l'Habitat de 1982, réalisés par l'Institut Haïtien de Statistique et d'Informatique (IHSI). D'où l'urgent nécessité de renouveler avec le Recensement Général de l'Agriculture (RGA) les statistiques de ce secteur qui a, évidemment, beaucoup changé ces dernières décennies.

En effet, le rôle de l'information statistique est déterminant pour l'évaluation des réalisations et l'établissement des choix et des prises de décision pour une meilleure allocation des ressources, surtout dans le contexte actuel national de sortie de crise. Une connaissance plus approfondie du secteur agricole, sur la base d'informations statistiques de bonne qualité, pertinentes et variées, par les différents acteurs économiques est nécessaire pour asseoir leurs stratégies d'intervention sur des bases solides.

C'est dans ce contexte que le Ministère de l'Agriculture, des Ressources Naturelles et du Développement Rural (MARNDR) avait décidé de renforcer ses capacités de production et de génération d'informations et de statistiques sur le secteur agricole et le monde rural. Ainsi, le MARNDR avait sollicité l'appui technique de l'Organisation des Nations Unies pour l'alimentation et l'agriculture (FAO) et le support financier de l'Union Européenne (UE) pour réaliser le Projet de Recensement Général de l'Agriculture en Haïti, qui vise principalement à:

- ✓ conduire le recensement général sur l'agriculture ;
- ✓ contribuer à la mise en place d'un Système Permanent de Statistiques Agricoles ;
- ✓ renforcer les structures et le système d'information agricole et alimentaire et mettre en

place un système d'information géographique agricole et rural ;

- ✓ mettre à la disposition des décideurs et des utilisateurs privés et publics des informations permettant d'apporter un éclairage et de stimuler les actions de développement rural durable, de lutter contre la pauvreté et l'insécurité alimentaire.

Le Recensement Général de l'Agriculture (RGA) est une opération statistique couvrant l'ensemble du pays, donc tous les départements. Il permet de collecter, traiter et diffuser des données structurelles sur le secteur agricole aux différents niveaux du découpage administratif du pays, grâce à un dénombrement exhaustif de toutes les exploitations agricoles du pays (1,053,107 exploitations agricoles).

Cette quatrième publication des résultats du recensement au niveau du département de l'Artibonite s'inscrit dans un souci de la Coordination du Projet de RGA de mettre à la disposition des décideurs et utilisateurs publics et privés les données structurelles préliminaires qui caractérisent les exploitations agricoles en vue de l'amélioration de la définition des interventions des différents dans l'Artibonite compte tenu du contexte actuel de la reconstruction d'Haïti. Les résultats définitifs issus du département de l'Artibonite feront, comme ceux des autres départements, l'objet de la publication des résultats globaux du RGA, lesquels seront accessibles à travers un CD-Rom interactif.

La première partie de cette publication, intitulée « Aspects méthodologiques du Recensement Général de l'Agriculture » traite des objectifs du recensement, du cadre institutionnel, de la couverture de l'opération au point de vue territorial et exploitation agricole, de la cartographie et de la typologie des territoires.

La deuxième partie présente de façon sommaire les résultats préliminaires de l'Enquête Exploitation (EE) à travers les principales thématiques traitées dans le cadre de cette enquête.

La troisième partie concerne les principaux tableaux statistiques du département de l'Artibonite.

PREMIÈRE PARTIE : ASPECTS MÉTHODOLOGIQUES DU RGA

1. OBJECTIFS

Objectif global :

L'objectif global du projet de Recensement Général de l'Agriculture (RGA) est de **contribuer à la réduction de la pauvreté et de l'insécurité alimentaire**, à partir de stratégies plus efficaces, définies et mises en œuvre sur la base d'informations statistiques structurelles, fiables, pertinentes et actuelles et **à l'établissement d'un système d'information** pouvant stimuler la croissance du secteur agricole et dynamiser l'espace rural.

Objectif spécifique:

L'objectif spécifique du Projet est de **renforcer le Système National de Statistiques Agricoles et d'améliorer la disponibilité des données agricoles**, à partir des informations générées et de leur diffusion comme élément de la mise en place d'un système permanent de production de statistiques agricoles. La réalisation du RGA permet de produire des données actuelles et détaillées sur la structure de l'agriculture haïtienne.

2. APPROCHE MÉTHODOLOGIQUE

2.1. Elaboration des documents techniques

La méthodologie du RGA est conçue en conformité avec les récentes directives techniques de la FAO relatives au Programme du Recensement Mondial de l'Agriculture 2010. Elle prend pleinement en compte les spécificités du contexte haïtien et les expériences des institutions et experts haïtiens, tout particulièrement du Ministère de l'Agriculture, de l'IHSI et du Centre National de l'Information Géo-Spatiale (CNIGS).

Le projet d'assistance technique préparatoire au RGA, financé par la FAO, a permis d'appuyer le Ministère de l'Agriculture dans la définition du cadre institutionnel, la mise en place du Bureau du RGA, la définition de l'approche méthodologique, l'élaboration des documents de collecte et leurs tests sur le terrain. Les Directions Départementales Agricoles à travers leurs Directeurs et les Responsables de Statistiques, les Directions Techniques du MARNDR, la Coordination Nationale de la Sécurité Alimentaire (CNSA) ont participé aux travaux de préparation et de validation du dossier méthodologique. Il importe aussi de mentionner que l'Institut Haïtien de

Statistique et d'Informatique (IHSI) et le Centre National de l'Information Géo-spatiale (CNIGS) ont eu chacun en son domaine de compétence, à former les cadres du RGA.

Le recensement de l'agriculture a été une opération statistique exhaustive, couvrant l'ensemble du territoire du pays. Il a permis de générer des données structurelles du secteur agricole. Ces données concernent principalement la taille des exploitations, les modes de faire-valoir, l'utilisation des terres, la superficie cultivée, l'irrigation, l'effectif du cheptel, les pratiques culturales, la gestion des exploitations, les services agricoles, la main d'œuvre, la problématique du genre et d'autres facteurs de production. Les données ont été collectées directement auprès des exploitants agricoles.

2.2. Cartographie du RGA

Le RGA est une enquête exhaustive qui vise l'ensemble des exploitants agricoles du pays vivant dans les sections communales, les quartiers et les bourgs ou villes à caractère rural. **L'enquêteur a une zone d'intervention bien déterminée et délimitée sur une carte.** La zone d'enquête peut être une ville rurale, un quartier, une partie ou la totalité d'une section communale composée de sections d'énumération (SDE).

La cartographie permet d'éviter le double emploi ou l'omission d'espace. L'enquêteur doit couvrir totalement sa zone de travail, c'est-à-dire enquêter tous les exploitants qui s'y trouvent.

Dans les zones urbanisées (grandes villes ou zones limitrophes des grandes villes) où la quasi-totalité des habitants ne pratique pas l'agriculture, l'enquêteur a eu recours à des personnes ressources (Maire, notables, ASEC ou CASEC, personne leader) pour localiser les rares exploitants agricoles.

2.3. Enquête pilote du RGA

Un test pilote de l'Enquête Exploitation (EE) du RGA a été réalisé à la 2^{ème} Section Communale de la Commune de Ganthier dans le département de l'Ouest. Ce test a permis d'évaluer les différents outils méthodologiques et de mieux appréhender les facteurs conditionnant le bon déroulement de l'opération, la logistique, la sélection et la formation des agents de terrain. Le système informatique ainsi que les différents programmes et logiciels de traitement des données ont été aussi testés par la même occasion.

2.4. Concepts et définitions

2.4.1. Campagne agricole de référence.

Une campagne agricole est la période durant laquelle s'accomplit un cycle végétatif normal. Ce cycle est compris entre le début des semis et la récolte pour les cultures annuelles.

Pour le RGA, l'année agricole de référence va du **1^{er} mars 2008**, début de la période de semis, au **28 février 2009**.

2.4.2. Exploitation agricole, l'Unité statistique

Selon les directives de la FAO, « une exploitation agricole est une **unité économique de production agricole** soumise à **une direction unique**, comprenant tous les animaux qui s'y trouvent et toute la terre utilisée entièrement ou en partie pour la production agricole, indépendamment du titre de possession, du mode juridique ou de la taille ».

Unité de production :

L'unité de production est constituée :

- ✓ Soit de parcelles de terres emblavées en cultures annuelles ou de plantation d'arbres (vergers) ;
- ✓ Soit d'arbres dispersés ;
- ✓ Soit d'animaux ;
- ✓ Soit de bassins destinés à l'aquaculture ;
- ✓ Soit d'une combinaison de deux ou de plusieurs facteurs de production.

Les éléments suivants se rapportent à l'identification de l'exploitation et permettent d'évoquer certains cas particuliers:

- ✓ Une exploitation peut être sans terre agricole. C'est le cas général des établissements d'accoupage ou des exploitations d'élevage ;
- ✓ Dans certains cas, des exploitations sont prises en main par des personnes n'ayant aucun droit à l'utilisation de la terre, à l'exception des produits des arbres qui y poussent ;
- ✓ Un ménage correspond en principe à une seule exploitation;

- ✓ Si un membre d'une coopérative, d'une institution religieuse ou d'un clan se voit attribuer une unité de production distincte, dont il assume la direction et l'entière responsabilité technique et économique, cette unité constitue une exploitation.

Les unités économiques qui se consacrent exclusivement aux activités énumérées ci-après ne sont pas considérées comme des exploitations agricoles:

- ✓ Chasse, piégeage et multiplication du gibier ;
- ✓ Sylviculture et exploitation forestière ;
- ✓ Pêche ;
- ✓ Services agricoles.

L'exploitation peut contenir un ou plusieurs blocs, situés dans une ou plusieurs divisions territoriales ou administratives, à condition qu'ils partagent les mêmes moyens de production, tels que la main-d'œuvre, les bâtiments agricoles, les machines ou animaux de trait utilisés pour l'exploitation.

En bref, dans le cadre du RGA l'exploitation est assimilée à **une unité de production** répondant à certaines conditions : **direction unique, utilisation des mêmes moyens de production et une taille minimale.**

Direction unique

La direction unique est assurée par une personne physique ou morale, appelée exploitant, à qui reviennent, en dernier ressort, l'initiative, la responsabilité technique et la responsabilité économique. Elle peut encore être exercée par un particulier, par un ménage, conjointement par deux ou plusieurs particuliers ou ménages, par un clan ou par une famille, ou par une personne morale telle que société, entreprise collective, coopérative ou organisme d'Etat. Elle a l'exclusivité du droit de regard et de décision pour tout ce qui peut engager l'avenir économique de l'exploitation.

Il est à rappeler que ladite direction unique peut déléguer à un gérant son pouvoir de décision, pour une ou plusieurs activités relevant habituellement de sa compétence.

Normalement, une unité est considérée comme une exploitation agricole s'il s'agit d'une unité de production agricole au moment du recensement. Cependant, Il existe des cas particuliers pour les exploitations impliquant des ménages :

- ✓ Si un ménage a vendu toutes ses terres et tous ses animaux pendant l'année de référence du recensement, il n'est plus une unité de production agricole et n'est donc pas assimilé à une exploitation agricole. Le ménage qui exploite la terre et les animaux au moment du recensement représente l'exploitation agricole et doit signaler toutes les activités de production végétale et animale effectuées durant l'année de référence.
- ✓ Si un ménage loue des terres pour les cultiver durant une saison donnée de la campagne de référence, alors que le recensement a lieu durant une autre saison de la même campagne agricole, le ménage devrait être considéré comme exploitation agricole, même s'il ne pratique pas d'activités de production agricole au moment du recensement. Dans ce cas, le ménage signalera les activités agricoles durant l'année de référence (voir campagne agricole de référence, page 12), à la manière habituelle.
- ✓ Il arrive qu'un ménage qui possède une pièce de terre l'exploite lui-même durant l'été et la loue à un autre ménage qui la cultive pendant l'hiver. Dans ce cas, la pièce de terre sera signalée comme faisant partie de la superficie de l'exploitation des deux ménages.

Utilisation des mêmes moyens de production :

C'est une certaine autonomie ou indépendance quant à l'utilisation de la main d'œuvre ou du matériel agricole dans toutes les parties constituantes de l'exploitation. Les moyens de production ne sont pas considérés communs dans les deux cas suivants :

- ✓ Impossibilité technique d'utiliser les mêmes moyens (distance, ...)
- ✓ Volonté de séparer les moyens de production.

Taille minimale de l'exploitation :

Ne seront enquêtées comme exploitations que les unités de production atteignant ou dépassant une unité conventionnelle appelée « **unité exploitation** » et désignée taille minimale.

L'unité exploitation est une mesure permettant d'exprimer simultanément les superficies et/ou les arbres dispersés et/ou les animaux d'une exploitation, qui permettrait de réaliser **un revenu annuel net d'environ 5000 gourdes**. Le niveau très bas de cette valeur permet de couvrir la quasi totalité des exploitants agricoles et permet aussi d'avoir un filtre uniforme pour toutes les régions

d'Haïti. Cette unité, calculée sur la base du revenu moyen procuré par chacun des facteurs, est égale à :

- ✓ 4 centièmes de carreau de Surface Agricole Utile (SAU) non irriguée ;
- ✓ 1,5 centième de carreau de Surface Agricole Utile (SAU) irriguée ;
- ✓ 5 arbres équivalents manguier pour les arbres en usufruit ;
- ✓ 1 vache (Bœufs) ;
- ✓ 3 caprins ou ovins (femelles reproductrices) ;
- ✓ 3 porcins (femelles reproductrices) ;
- ✓ 15 poules ;
- ✓ 5 ruches ;
- ✓ 5 lapins (femelles reproductrices).

Cette taille minimale, équivalente à une «unité exploitation », est atteinte si au moins un seul élément (terres, arbres, animaux) atteint ou dépasse le seuil correspondant ci-dessus ou si la somme des fractions d'unité correspondantes à chaque élément est égale ou supérieure à 1.

NB. Les arbres sont comptabilisés dans le calcul de seuil minimal seulement lorsque l'exploitant a le droit de disposer de leur production (usufruit) sans être titulaire de la terre.

2.4.3. Exploitant agricole

Personne physique ou morale responsable de la marche de l'exploitation agricole, des décisions techniques et financières y relatives. Il peut assurer la marche de l'exploitation directement ou confier la responsabilité à un régisseur ou gérant.

2.4.4. Statut de l'exploitation

Statut

Le statut juridique de l'exploitation se rapporte aux aspects juridiques sous lesquels l'exploitation agricole est gérée. Il se réfère également à d'autres aspects relatifs au type d'exploitation.

Les statuts juridiques les plus prépondérants sont :

- **Exploitation individuelle** : exploitation prise en main par une seule personne, à qui reviennent tous les droits de gérance, de prise de décisions et des responsabilités.
- **Association de fait** : Décision de mettre des biens en commun sans acte juridique.
- **Société**: contrat établi entre des personnes physiques ou morales, aux fins d'investir dans une exploitation agricole. Cette société est soumise aux lois et aux règlements juridiques relatifs aux sociétés.
- **Coopérative agricole** : Coopérative qui exploite une entreprise agricole commune dont les membres attendent un avantage économique. C'est un groupement de personnes et non de capitaux. Une coopérative est régie par un principe de fonctionnement démocratique qui implique la participation de tous les membres à son administration.
- **État** : Ce statut englobe les exploitations agricoles qui reviennent ou appartiennent aux institutions gouvernementales. Exemples: Les pépinières du Ministère de l'Agriculture, les pépinières d'amélioration des semences, les stations expérimentales.
- **Religieux**: Lorsque la responsabilité et la prise des décisions au niveau de l'exploitation revient à une organisation religieuse.

Direction technique

En ce qui concerne la direction technique, l'exploitation peut être gérée directement par l'exploitant ou être confiée à un gérant qui assure le suivi et la gestion au quotidien. Notons que le **gérant** est la personne à qui l'exploitant confie une partie des tâches techniques et économiques de l'exploitation en contrepartie d'une rémunération fixe. Il importe de ne pas confondre gérant et métayer; en effet, ce dernier est un exploitant car il paie en nature pour avoir accès à la terre.

Unité de mesure utilisée pour évaluer la superficie

L'unité de mesure de surface utilisée par les exploitants est généralement le carreau et le centième de carreau. Cependant, dans certaines zones, d'autres unités de surfaces sont pratiquées, tels que le pas qui équivaut à 0.01 carreau et l'ha qui correspond à 0.77 carreau.

2.4.5. Parcellaire

Les terres d'une exploitation peuvent être constituées d'un ou de plusieurs blocs, situés dans une ou plusieurs zones distinctes ou dans une ou plusieurs divisions territoriales ou administratives, faisant partie de la même unité de production économique et partageant les mêmes moyens de production, tels que main-d'œuvre, bâtiments agricoles, machines et animaux de trait.

Le Bloc

Pour les besoins du recensement, l'exploitation est divisée en blocs. On appelle bloc toute partie de terres de l'exploitation limitées soit par des terres, d'eau, des routes, des forêts etc..... qui ne font pas partie de cette exploitation. Un bloc peut être constitué d'une ou plusieurs parcelles adjacentes. Il peut être traversé par une piste, une haie ou un petit courant d'eau qui fait partie de l'exploitation.

La parcelle

La parcelle est un terrain situé dans un bloc mais séparée du reste de celle-ci par des lignes de démarcation visibles qui font partie de l'exploitation. Elle est d'un même tenant et d'une même consistance.

La parcelle est dite d'un même tenant lorsque son labour peut se faire sans obstacles. Elle est dite de même consistance lorsqu'elle est constituée uniquement par l'une ou l'autre des catégories de terres suivantes:

- * terre de labour irrigué (ou) non irrigué ;
- * plantation irriguée (ou) non irriguée ;
- * terrain bâti ou inculte ;
- * terrain de pacage ;
- * serres.

Une parcelle se caractérise par un statut juridique et un mode de faire valoir spécifiques.

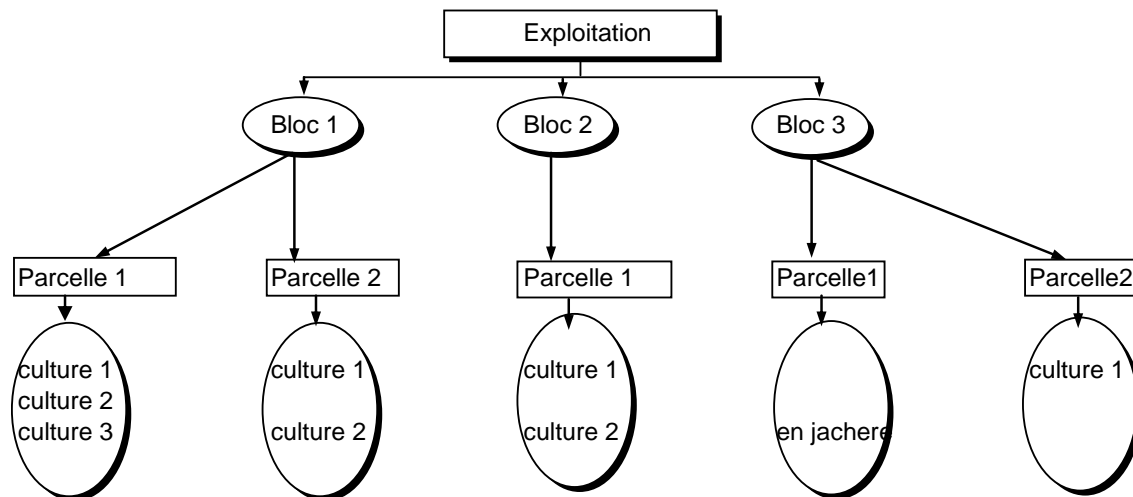

2.4.6. Statut juridique de la parcelle

On entend par statut juridique d'une terre, la forme juridique de propriété identifiant la terre vis à vis des lois, des règlements ou des coutumes.

Les principaux statuts juridiques présents en Haïti sont : Titre/achat, Titre/héritier, Mineur/partage, Mineur/collectif, Terre de l'église/Don, Terre de l'église/achat, Etat.

- **Titre/achat** : Ce sont des terres achetées avec séparation formelle pour lesquelles l'exploitant dispose d'un titre individuel de propriété.
- **Titre/héritage** : Ce sont des terres héritées avec séparation formelle pour lesquelles l'exploitant dispose d'un titre individuel de propriété.
- **Mineur/partage** : Ce sont des terres héritées qui sont partagées sans aucun acte officiel entre les personnes concernées.
- **Mineur/collectif** : Ce sont des terres héritées qui ne sont pas partagées (terres en indivision). Chaque héritier concerné détient le droit de travailler ces terres.
- **Terre de l'église** : Terre léguée par une personne physique ou morale à une fondation à caractère religieux.
- **Etat** : Toute terre à vocation agricole et qui est propriété de l'Etat. La tutelle de cette terre est soit assurée directement par le Services de Domaine de la Direction Générale des Impôts, soit confiée à d'autres organismes d'Etat.
- **Bien rural de famille** : Portion de terre mise par l'Etat à la disposition de particuliers vivant en communauté aux fins d'exploitation uniquement (colonies agricoles).

- **Non déclaré:** Cette classification est utilisée lorsque l'exploitant est dans l'impossibilité de préciser le statut juridique de la terre qu'il exploite. Cette classification ne sera utilisée qu'en dernier recours après avoir demandé des précisions à l'exploitant ou à d'autres membres du ménage.

Il ne faut pas confondre le statut juridique d'une parcelle avec son mode de faire-valoir. L'information sur le statut juridique s'obtient en demandant à l'exploitant si la terre en question lui appartient ou non. Il s'agit ici des procédures l'autorisant à travailler cette terre.

2.4.7. Mode de faire-valoir :

Le mode de faire valoir d'une parcelle est le régime régissant son utilisation et son exploitation. Le mode de faire valoir se définit par rapport à l'exploitant ou aux exploitants.

Les modes de faire-valoir existant en Haïti sont les suivants : Direct, Indirect/nature, Indirect/espèce, Indirect/sans contrepartie, indirect/ service, sans autorisation préalable, caution (plane dans l'Artibonite).

- **Direct :** Lorsque la terre est exploitée par le porteur du titre de propriété, par un ayant droit ou par l'attributaire.
- **Indirect/nature :** Lorsque la terre est exploitée, en contre partie d'un paiement de bail en récolte fixé d'avance (terre en métayage ou deux moitiés).
- **Indirect/espèce :** Lorsque l'exploitant travaille une terre qu'il a louée pour un nombre de saisons bien défini (terre en affermage ou prétention).
- **Indirect/sans contrepartie :** Situation dans laquelle l'exploitant travaille la terre avec l'autorisation verbale du propriétaire sans contrepartie.
- **Indirect/ service :** Lorsque la terre est exploitée, en contre partie d'un échange de service.
- **Sans autorisation préalable :** c'est le cas d'une terre exploitée d'une façon illégale et le plus souvent l'exploitant en question profite de l'exode forcé ou de l'absence du propriétaire de la terre.
- **Caution (plane dans l'Artibonite) :** Lorsque l'exploitant tient la terre comme garant contre un prêt d'argent. Dans ce cas, le nombre de campagnes n'est pas déterminé et la terre ne sera remise à son propriétaire qu'après qu'il eut versé la totalité du prêt.

2.4.8. Irrigation :

Le RGA s'intéresse à l'apport en eau de la parcelle notamment au cours de la dernière campagne agricole.

- **Irriguée :** C'est une terre qui reçoit **un apport d'eau délibéré en vue de compenser l'insuffisance des précipitations**. Cette eau peut provenir de la pluie, d'un fleuve ou d'une rivière par canalisation.
- **Non irriguée :** C'est une terre qui ne reçoit que l'eau des précipitations.

Technique d'Irrigation

On s'interroge sur les techniques d'irrigation seulement lorsqu'on recueille des informations sur une parcelle irriguée. Les techniques d'irrigation considérées sont: gravitaire, aspersion, goutte à goutte et autres techniques manuelles.

- **Gravitaire :** écoulement libre de l'eau par des canaux. C'est la technique la plus pratiquée.
- **Aspersion :** Tuyaux raccordés entre eux à travers lesquels l'eau circule sous pression avant d'être projetée par les gicleurs sur les cultures.
- **Goutte-à-goutte :** déversement de l'eau lentement à la surface du sol, à partir d'un dispositif de tuyauterie.
- **Autres techniques manuelles :** Toute technique utilisée ne correspondant pas à celles déjà citées, par exemple l'utilisation de seau d'eau ou de citerne tractée.

Origine de l'eau

L'origine de l'eau d'irrigation désigne la source de l'eau. Ainsi, si un réseau de canaux est utilisé pour distribuer l'eau d'un barrage à des agriculteurs, la source de l'eau est le barrage et non le canal. L'eau d'irrigation peut avoir plusieurs origines ou sources.

- **Barrage :** Retenue d'eau construite artificiellement.
- **Fleuve/rivière :** C'est l'eau de surface qui coule d'un point élevé à un point bas tout le long d'un chenal (lit) sous l'effet de la gravité.
- **Source :** Affleurement d'une nappe souterraine.
- **Lac/Etang :** Etendue d'eau stagnante, peu profonde, de surface relativement petite (jusqu'à quelques dizaines d'hectares), résultant de l'imperméabilité du sol.

- **Puits/forage** : Perforation pratiquée dans le sous-sol pour capter de l'eau.

2.4.9. Occupation du sol

Les occupations du sol se réfèrent aux activités agricoles réalisées par l'exploitant pendant la campagne de référence du RGA.

Cultures permanentes ou pérennes Ce sont les cultures qui ont un cycle de végétation de plusieurs années. On peut avoir des plantations serrées ou des arbres dispersés. A noter qu'une plantation serrée est constituée d'arbres et d'arbustes plantés de façon régulière ou systématique, comme dans un verger ou aussi de façon irrégulière.

N.B : Attention café, banane, grenade, grenadia (fruit de la passion) et floriculture sont considérés comme des cultures pérennes.

Les cultures annuelles Ce sont les cultures qui ont un cycle de végétation inférieur à un an). Pour faciliter l'identification des cultures, on peut se référer à la classification fournie en Annexe. Les données sur la superficie sous cultures temporaires se rapportent à la campagne agricole de référence.

Les cultures successives (saison1, saison 2 et saison 3) Des cultures annuelles peuvent être plantées plus d'une fois sur la même terre au cours d'une campagne agricole. On parle alors de cultures successives. Cette catégorie peut comprendre une seule culture ou des cultures différentes et elle est importante dans le cas d'Haïti qui a plus d'une période de récolte par campagne agricole. La superficie des cultures successives doit être signalée séparément pour chaque culture chaque fois que la terre estensemencée durant la campagne.

Les cultures successives ne doivent pas être confondues avec les récoltes successives d'une même culture sur pied (canne à sucre, foin, etc.), pour lesquelles la superficie ne doit être comptée qu'une seule fois.

Cultures associées (cultures mixtes, cultures intercalaires) : On parle de culture associée quand plus d'une culture (et souvent de nombreuses cultures) sont pratiquées de manière non systématique sur une parcelle ou un champ. Dans ce cas, il est plus difficile de calculer les superficies et l'on doit tenter de les estimer.

Les cultures associées sont dites **intercalaires** lorsque sur une parcelle ou un champ dans lesquels une culture est plantée entre les rangs d'une autre culture (par exemple sorgho et arachide entre des rangées de coton est une terre avec cultures intercalaires). Dans ce cas, la superficie de la parcelle ou du champ avec culture intercalée doit être rapportée aux différentes cultures, proportionnellement à la superficie occupée par chacune d'elle.

Dans le cas d'association de culture, il faut se limiter aux trois cultures principales :

- ✓ Culture associée principale : C'est la culture qui occupe la plus grande superficie sur la parcelle.
- ✓ Culture associée secondaire : Cultures qui après la culture principale occupent une plus grande superficie.
- ✓ Culture résiduelle : Cultures qui ne couvrent qu'une partie du jardin

Cultures en assolement ou fausse association : Sont désignées « fausses associations ou cultures en assolement » quand chaque culture occupe une portion de terrain distincte sur la parcelle et « vraies associations » quand les cultures sont mélangées.

Cultures intercalaires : lorsque dans une parcelle ou dans un champ une culture est plantée entre les rangs d'une autre culture (par exemple sorgho et arachide entre des rangées de canne à sucre).

Les mélanges : Ceci est pratiqué surtout au niveau des graines, lorsque les graines sont mélangées, plantées et récoltées ensemble.

Cultures sous étage : Lorsque la culture est plantée en dessous des plantations pérennes ; même si les arbres sont à un stade végétatif immature.

Arbres dispersés : Présence d'arbres sur l'exploitation, mais pas en quantité suffisante pour être classés comme forêt.

Jachère temporaire : Terre productive mais laissée au repos durant une ou plusieurs campagnes agricoles (moins de 5 ans) avant leur remise en culture.

Jachère permanente : Si la terre reste trop longtemps en jachère (5 ans et plus) elle sera classée comme de jachère permanente.

Pépinière : Terre agricole, couverte ou non, utilisée principalement pour la reproduction de tout type de semences et plants.

Bois et forêt: Parcelle boisée, qu'il s'agisse de peuplement naturel ou artificiel, qui fait partie de l'exploitation et fournit du bois ou des produits forestiers ou qui assure une protection.

Bâtiments : Construction indépendante qui comprend une ou plusieurs pièces et autre surfaces couverte par un toit soutenu par une structure quelconque.

Un bâtiment peut être utilisé exclusivement soit comme habitat, soit à des fins agricoles, soit pour les deux finalités. Un bâtiment peut être en propriété, en location ou autre forme de jouissance.

Le code de l'occupation ou la culture est à déterminer selon la nomenclature détaillée de l'occupation du sol (**voir nomenclature en Annexe**).

Nombre d'arbres (productifs ou non productifs) :

On demande à l'exploitant de dénombrer seulement les arbres qui sont sur la parcelle en question. Un arbre est productif, s'il donne des fruits. Les arbres improductifs sont généralement des arbres jeunes nouvellement plantés, qu'ils soient fruitiers ou forestiers.

2.4.10. Elevage

Définition : Pratique d'entretenir des animaux principalement à des fins agricoles : bovins, porcins, caprins, ovins, chevaux, mulets, volailles, ruches, etc. Tous les animaux gérés par l'exploitant, qu'il soit propriétaire ou non, doivent être pris en considération.

Population animale : nombre d'animaux qui se trouvent sur l'exploitation durant la période du recensement, quel qu'en soit le propriétaire. Le recensement prend donc en compte tous les animaux présents sur l'exploitation le jour de l'enquête, y compris ceux en propriété, en gardiennage et ceux destinés à l'autoconsommation.

2.4.11. Main-d'œuvre

Il s'agit de déterminer la main d'œuvre agricole active au sein de l'exploitation. Elle concerne les membres du ménage qui participent aux activités de l'exploitation, la main d'œuvre agricole permanente et occasionnelle active sur l'exploitation durant la dernière campagne agricole (période de référence du recensement).

Main d'œuvre familiale permanente : personne faisant partie de la famille dont les services sont utilisés de façon régulière et continue sur l'exploitation durant au moins 6 mois.

Aide familiale: Personne faisant partie du ménage et qui contribue d'une façon occasionnelle aux activités de l'exploitation.

Salarié permanent: personne dont les services sont utilisés de façon régulière et continue au niveau de l'exploitation durant au moins 6 mois.

Main d'œuvre agricole occasionnelle : personne à laquelle on a recours une ou plusieurs fois durant la campagne agricole afin d'effectuer des tâches bien précises, mais qui ne travaille pas d'une façon régulière ou continue. Il s'agit donc de toutes les formes d'emploi en dehors de l'emploi familial et permanent. Cette main d'œuvre occasionnelle peut être mobilisée à titre individuel ou dans un cadre de structure traditionnelle d'association de travail dont on distingue deux grandes catégories:

- **Eskwad**. (**Mera, ronde, chaines, douvan jou, colonne, laji bann etc.,...**). Ce sont des associations mutualistes d'échange de travail qui regroupent un nombre limité de travailleurs ayant en principe les mêmes droits et les mêmes obligations les uns envers les autres. Il s'agit de groupes fixes avec un chef d'*eskwad* qui est généralement l'initiateur du groupe et qui est chargé d'organiser les tours, de négocier la vente de la force de travail collective sur la base des conditions fixées par le groupe. L'*eskwad* se distingue de l'*avan jou*, d'une part, par la durée du travail : la journée complète, et d'autre part, par le paiement du travail qui peut se faire à terme (terme pouvant dépasser 6 mois) ;
- **Konbit** (Djann, Corvées) Ce terme, souvent employé pour nommer de façon générique les formes traditionnelles d'organisation du travail, désigne en fait lui-même une modalité particulière de mobilisation de la force de travail. Il s'agit pour un « acheteur » de mobiliser des travailleurs pour un travail particulier. En principe, celui qui invite *la konbit* offre, en contrepartie du travail fourni, le(s) repas et la boisson.

2.4.12. Equipement et matériel

On cherche à déterminer les différents types d'équipement et de matériel qui sont utilisés dans les activités agricoles l'exploitation au cours de la période de référence du recensement, de même que leur provenance ainsi que le nombre de ces équipements et matériels qui appartiennent à l'exploitant.

Ne sont pas pris en compte les équipements et les matériels non utilisés dans les activités, de même que ceux qui appartiennent à l'exploitant, mais ne sont pas utilisés sur l'exploitation.

2.4.13. Crédit agricole

Définition : On entend par crédit agricole tout type de crédit reçu pour financer les opérations de l'exploitation agricole, c'est-à-dire l'achat des intrants nécessaires à la production végétale et animale, la construction de bâtiments agricoles et l'achat de machines agricoles. Le crédit non lié aux opérations agricoles, notamment pour financer la construction de la maison de l'exploitant, d'autres opérations familiales, ou les dépenses de consommation, est exclu.

On distingue deux types de crédits: crédit de campagne et crédit d'investissement.

✓ **Crédit de campagne** : c'est un crédit à court terme contracté pour subvenir aux besoins en liquidité pendant la campagne agricole. Il est affecté généralement aux opérations suivantes: labour, moisson, semence, engrais, vendange, cueillette, récolte, achat de bétail pour l'emboche, achat d'aliment pour bétail, réparation et entretien.

✓ **Crédit d'investissement** : c'est un crédit à moyen et long terme destiné au financement des opérations d'investissement au sein de l'exploitation agricole. Les principales opérations d'investissement peuvent être comme suit: achat d'équipements, de terres, de bétail pour reproduction; construction d'étables, de puits et ouvrages hydrauliques, de bâtiments ; aménagement du sol.

2.4.14. Vulgarisation et conseil

La vulgarisation est la fourniture de conseils et d'informations sur l'agriculture aux producteurs agricoles et aux éleveurs. Les services de vulgarisation peuvent être assurés par des institutions gouvernementales, des organisations non gouvernementales, des organisations d'agriculteurs,

des institutions de formation, des organisations locales informelles, etc. Les conseils donnés aux agriculteurs peuvent se référer à divers domaines tels que: gestion de l'exploitation, sélection des variétés, utilisation d'intrants (tels qu'engrais), crédit, mécanisation agricole, santé animale, protection des végétaux, développement durable, commercialisation, etc. Les services de vulgarisation peuvent aussi être utilisés par les gouvernements pour distribuer des intrants, diffuser des informations sur le marché, et promouvoir des produits de base ou des variétés végétales spécifiques.

2.5. Questionnaire du RGA

Les différents modules du questionnaire de l'enquête exploitation sont les suivants :

- Localisation de l'exploitation
- Statut juridique de l'exploitation
- Caractéristiques générales de l'exploitant
- Caractéristiques générales de l'exploitation
- Parcellaire ou occupations du sol
- Élevage
- Main d'œuvre
- Matériels et équipements de l'exploitation
- Informations sur le crédit agricole
- Vulgarisations et conseils

2.6. Dispositif de terrain du RGA

L'exécution du recensement sur le terrain a été favorisé par un dispositif structuré qui a mobilisé 1,213 personnes dont 17 superviseurs au bureau central, 17 superviseurs départementaux, 171 contrôleurs, 1,008 enquêteurs. Des critères ont été considérés dans le choix des agents de terrain

En vue de mener à bien les opérations de collecte de données, l'organisation hiérarchique du personnel de terrain est établie comme suit :

- a- Bureau central du RGA (Coordination) ;

- b- Direction et Sous-Direction Départementale Agricole/ODVA ;
- c- Responsable de Cellule de Statistique et / ou superviseur ;
- d- Responsable de BAC et/ou Contrôleur ;
- e- Enquêteur (au niveau d'une partie ou de la totalité d'une section communale et/ou une ville et/ou un quartier).

2.7. Formation des agents de terrain

Le RGA s'est inscrit dans le cadre d'un renforcement des capacités du Ministère de l'Agriculture, tant au niveau central que décentralisé. Ainsi, à l'instar des cadres du Bureau Central du RGA, les responsables des Cellules de Statistiques des DDA et Sous-DDA ont participé à l'élaboration et aux séances de formation et de validation du dossier méthodologique. Ces responsables départementaux allaient de concert avec les superviseurs centraux assurer la formation dans leur département respectif.

Au lancement de la collecte, tous les agents de terrain sélectionnés ont été formés. Trente-huit (38) séances de formation ont été réalisées au profit des agents de terrain. Les agents, qui ont réussi le test d'évaluation, ont été retenus pour mener l'enquête de terrain.

Des séances de formation complémentaires ont été réalisées en cas de besoins, soit pour combler des failles notées dans le travail de certains agents, soit pour former les nouveaux agents recrutés pour remplacer les cas de désistement ou les agents dont le travail, après contrôle, s'est révélé majoritairement mauvais.

2.8. Contrôle de qualité des questionnaires et des données

Des dispositions ont été prises et des procédures ont été mises en place pour garantir une meilleure qualité des données collectées donc la fiabilité de l'information générée à partir de ces données. Au niveau de terrain, les superviseurs départementaux étaient responsabilisés par rapport à la validation des questionnaires reçus des contrôleurs. Ces derniers devaient vérifier la qualité des questionnaires remplis en analysant véracité et la cohérence des réponses. Aussi, étaient-ils chargés de procéder au remplissage de questionnaires de contrôle pour un échantillon aléatoire de questionnaires.

Après validation des questionnaires par les équipes de terrain, les questionnaires sont transmis au bureau central du RGA, qui, par le biais des superviseurs centraux, procédait à un autre niveau de contrôle se portant sur le contenu des questionnaires-exploitations et des questionnaires de contrôle. Des contacts téléphoniques ont été aussi engagés auprès des exploitants afin de clarifier certaines incohérences relevées lors du contrôle des superviseurs centraux. Cette opération précédait la saisie des données.

Un dernier niveau de contrôle informatique a été effectué sur les questionnaires saisis afin de détecter toutes les incohérences d'ensemble des différents modules du questionnaire, et de procéder aux vérifications et redressement manuels et/ou informatiques nécessaires. Cette activité s'est déroulée parallèlement à la saisie des données.

2.9. Sensibilisation et publicité

Le lancement du RGA a été précédé d'une grande campagne de sensibilisation orchestrée par le Bureau Central du projet. Cette campagne s'est articulée autour de plusieurs activités de communication et de sensibilisation dont les plus importantes sont :

- ***Affiche et banderole publicitaire:***

Des affiches et banderoles publicitaires ont été préparées et distribuées au niveau des entités territoriales, des DDA et Sous-DDA, des BAC, des écoles, des églises, des associations et coopératives agricoles, etc.

- ***Spot publicitaire:***

Des spots publicitaires ont été montés avec le support de la Direction des Relations Publiques du MARNDR. Ils ont été diffusés à travers des radios locales/ communautaires et à la Radio Télévision Nationale d'Haïti (RTNH).

- ***Atelier et conférence :***

Des ateliers de travail et d'information ont été organisés avec la participation des principaux Partenaires Techniques et Financiers du MARNDR impliqués dans la réalisation du Projet.

- ***Dépliant :***

Un dépliant de présentation du RGA a été élaboré. Ce dépliant, qui expose les objectifs du RGA, la méthodologie et les résultats attendus, a été distribué aux différents acteurs du secteur afin de les inciter à s'impliquer dans la réussite de cette opération.

Aussi, le canal des Collectivités Territoriales du Ministère de l'Intérieur et des Collectivités Territoriales (MICT) a-t-il été mis à profit. Des correspondances ont été adressées aux autorités locales par le MICT leur demandant de donner leur pleine et entière collaboration aux agents qui seront déployés sur le terrain.

3. Déroulement de l'enquête

L'enquête sur le terrain a été réalisée sur une période de 9 mois allant de mars à novembre 2009. Au cours de cette opération, des notes techniques et informationnelles ont été élaborées sur la base des remarques et commentaires effectués à partir des questionnaires reçus et des missions de contrôle réalisées. Ces notes techniques ont été transmises à tous les agents de terrain afin de les mettre au courant des différentes erreurs relevées lors du remplissage des questionnaires et des solutions proposées par le Bureau Central du RGA.

4. Cadre institutionnel du RGA

Le Projet Recensement Général de l'Agriculture est régi par l'Arrêté Présidentiel paru dans le Moniteur du 23 octobre 2008, Volume 163 No 97. Sa mise en œuvre a requis une synergie d'acteurs impliqués dans l'agriculture, pour sa pleine réussite. Ce recensement est appuyé par :

- **le Comité National d'Orientation du RGA**, institué dans le but d'appuyer l'Opération au plus haut niveau ;
- **le Comité d'Appui Technique et de Pilotage (CATP)**, qui appuie techniquement le Bureau Central du Recensement de l'Agriculture (BCRA) dans la définition de l'approche méthodologique. Il inclut principalement l'Institut Haïtien de Statistique et d'Informatique (IHSI), la Coordination Nationale de la Sécurité Alimentaire (CNSA) et le Centre National de l'Information Géo-Spatiale (CNIGS) ;
- **le Bureau Central de Recensement Agricole (BCRA)**, qui est l'organe chargé de planifier et d'exécuter toutes les activités du recensement sur tout le territoire national, à travers les **cellules départementales du RGA** qui assurent la coordination au niveau départemental.

DEUXIÈME PARTIE
PRÉSENTATION DES RÉSULTATS DE L'ARTIBONITE

1. Exploitants et exploitations agricoles

1.1 Effectif des exploitants

Sur les 1,053,107 exploitations agricoles recensées dans le pays, un total de 163,588 exploitations agricoles ont été dénombrées dans le département de L'Artibonite (Tableau 1.1 A), représentant 15.5% de l'ensemble du pays. Elles couvrent une Superficie Agricole Utilisée (SAU) de 122,040.8 carreaux (cx), correspondant à une moyenne de 0,75 cx par exploitation. Le nombre d'exploitations gérées directement par les exploitants s'élève à 161,974, soit 99% du total, s'étendant sur une SAU de 120,842.8 cx, soit 99% du total.

En Haïti, les exploitations agricoles sont en grande partie de petite taille. Dans le Département de l'Artibonite, 75.6% des exploitants agricoles exploitent une SAU inférieure à 1 cx, totalisant 58,667.7 cx, soit 48.1% de la SAU totale du département (Tableau 1.2 A). Par contre, 24.4% des exploitations ont une SAU supérieure ou égale à 1 cx ; celles-ci couvrent une SAU de 102,638.6 cx, correspondant à 51.9% de la SAU totale du département (Figures 1.1.1 et 1.1.2).

Figure 1.1.1 : Répartition des exploitants par classe taille de SAU

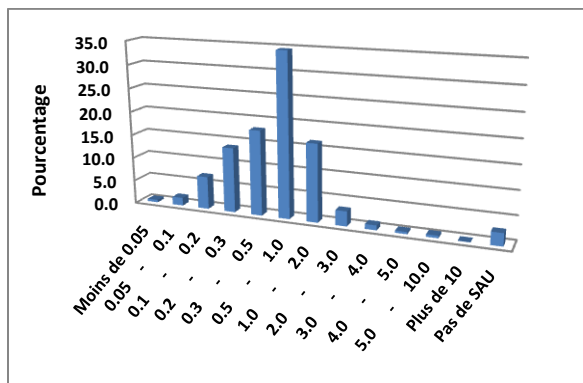
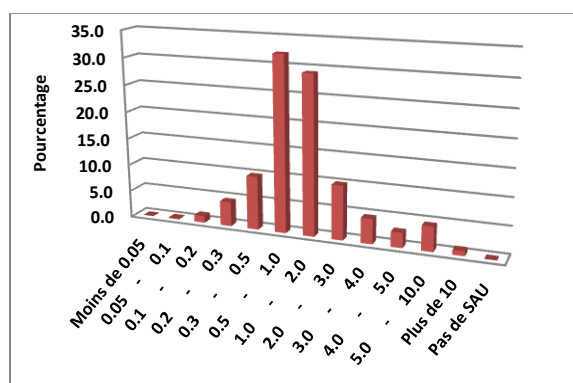

Figure 1.1.2 : Répartition de la SAU par classe taille de SAU



La répartition des exploitations entre les communes du Département varie de 2,667, recensées dans la commune de Grande Saline à 23,655 dénombrées dans la commune de Dessalines (Tableau 1.3 A). Sept communes ont dépassé la barre des 10,000 exploitants, il s'agit, dans l'ordre décroissant du nombre d'exploitants, de : Dessalines

(23,655), Saint-Marc (20,186), Saint-Michel de l'Attalaye (19,848), Petite-Rivière de l'Artibonite (19,515), Gros-Morne (16,739), Verettes (16,639) et Gonaïves (13,629).

Figure 1.2 : Répartition des exploitations agricoles par commune

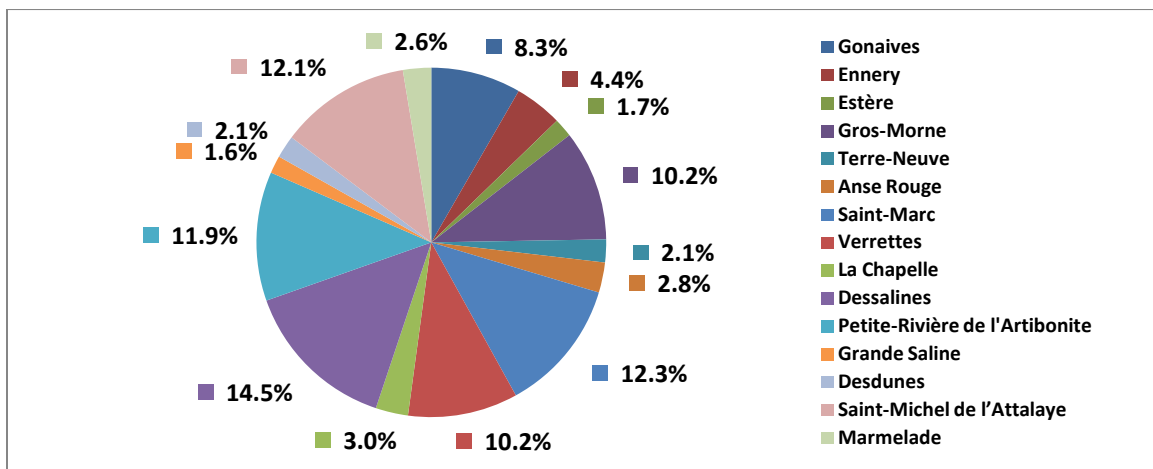

En ce qui concerne la SAU, la commune de Saint-Michel présente la SAU la plus élevée, 22,095.4 cx, alors que la plus faible SAU a été enregistrée dans la commune de Grande Saline 1,912.4 cx. Les communes les plus importantes en terme de SAU sont, dans l'ordre décroissant de la SAU, les suivantes : Saint-Michel (22,095.4 cx), Dessalines (14,007.6 cx), Gros-Morne (13,539.6 cx), Petite-Rivière (13,074.3 cx), Saint-Marc (12,851.3 cx), Verettes (9,159.1 cx) et Gonaïves (7,876.8 cx),

Figure 1.3 : Répartition de la SAU totale des exploitations agricoles par commune

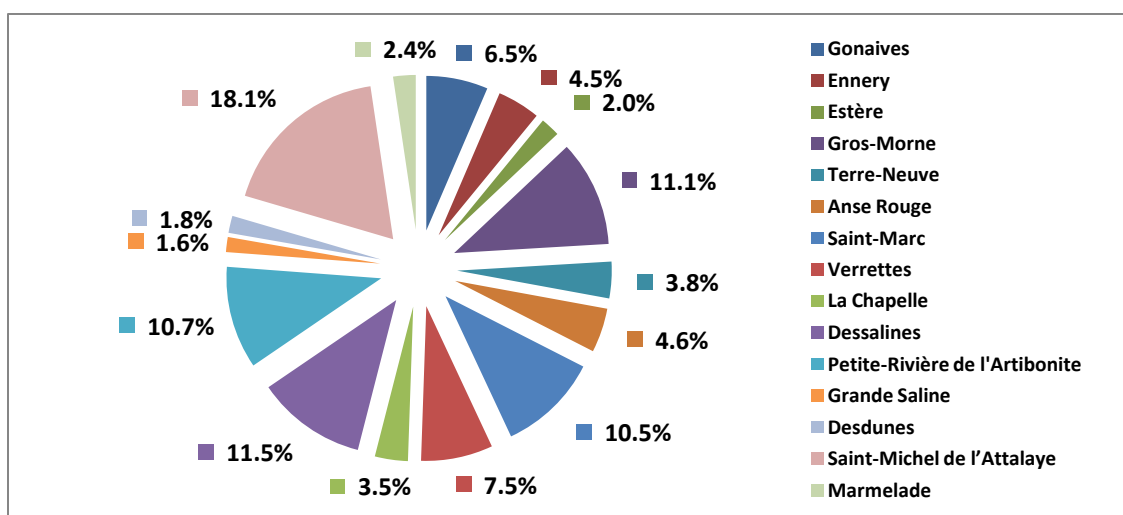

1.2 Sexe et âge des exploitants

Dans le département de l'Artibonite, les femmes agricultrices exploitent 48,102 exploitations agricoles, soit 29.4% des exploitations recensées dans ce département (Tableau 1.5 A). Ces unités d'exploitation couvrent une SAU de 27,648.3 carreaux, soit 22.7% du total, correspondant à une moyenne de 0.57 cx. La majorité de ces unités d'exploitations, soit 99%, sont gérées par les femmes elles-mêmes.

Quant aux hommes, ils exploitent 69.7% des exploitations agricoles du département pour une SAU de 93,540.4 carreaux, représentant 76.6% de l'ensemble. La SAU moyenne par exploitation gérée par les hommes est de 0.82 carreau, supérieure à celle gérée par les femmes.

Figure 1.4.1 : Répartition des exploitants par sexe

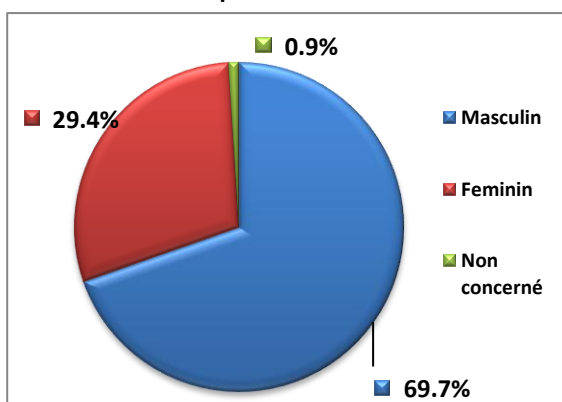
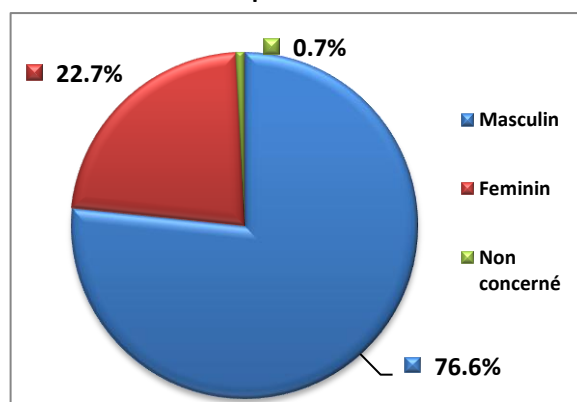
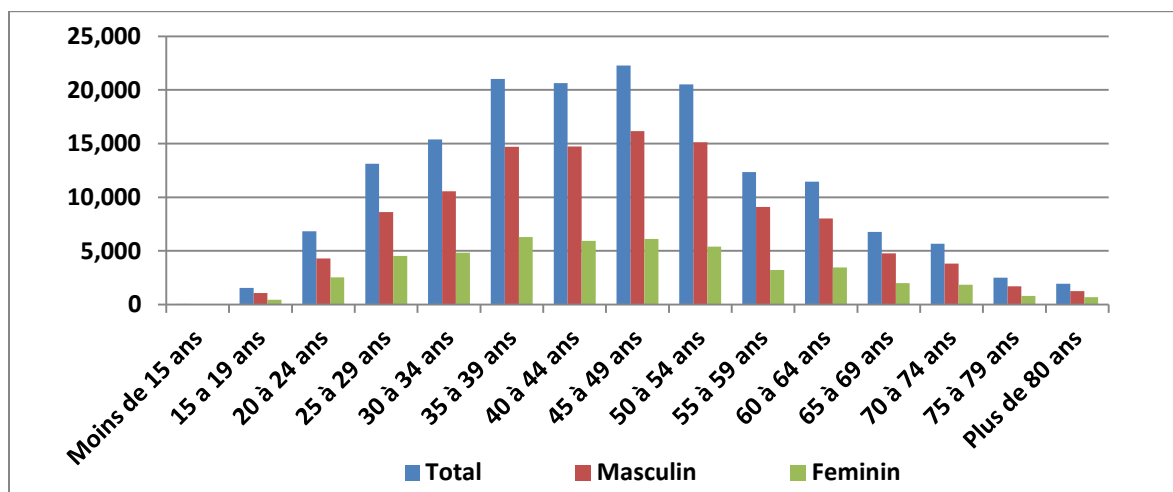

Figure 1.4.2 : Répartition de la SAU par sexe



Dans l'Artibonite, le plus fort pourcentage des exploitants, 83.6%, sont âgés entre 25 ans et 64 ans. En dehors de cette fourchette, les pourcentages sont relativement faibles, 3.5% pour les exploitants âgés entre 70 et 74 ans et 4.1 et 4.2% pour les exploitants ayant entre 65 et 69 ans et entre 20 et 24 ans respectivement (Tableau 1.4 A). La tranche d'âge la plus importante est 45 – 49 ans avec 13.6% de l'ensemble des exploitants. Si l'on fixe pour les besoins du recensement l'âge de la retraite dans le secteur agricole haïtien à 60 ans, le pourcentage d'exploitants encore actifs jusqu'à plus de 80 ans est relativement important, représentant 18.2% du total. Chez les femmes, ce pourcentage correspond à 18.2%, supérieur à celui des hommes qui est de 17.2%.

Figure 1.5 : Effectif des exploitants agricoles par sexe et selon la classe d'âge des exploitants



1.3 Niveau d'instruction et formation agricole

En ce qui concerne le niveau d'instruction, 87,495 exploitants du département de l'Artibonite (Tableau 1.6 A), correspondant à 53.5% du total, ne savent ni lire ni écrire. Ceux-ci exploitent 63,298.4 cx de SAU, soit 51.9% de la SAU totale du département (Tableau 1.7 A). De cette catégorie, 30,197, soit 34.5%, sont des femmes agricultrices, représentent 18.5% de l'ensemble des exploitants (Tableau 1.7.1 A).

Les exploitants qui savent lire et écrire au nombre de 30,779, représentent environ 18.8% du total et travaillent près de 20.9% de la SAU totale. De ce groupe, 7,280 exploitants, correspondant à 23.7%, sont des femmes, celles-ci représentent 4.5% du total du département (Tableau 1.7.1 A). Un total de 30,038 exploitants, soit 18.4% de l'ensemble, ont atteint le niveau primaire. Parmi ces derniers, 25.6%, soit 7,679 exploitants, sont des femmes, lesquelles représentent 4.7% des exploitants de l'Artibonite. Les exploitants qui ont atteint le niveau secondaire ne représentent que 7.5% du total du département (Figure 1.6.1).

Il est noté une faible implication des professionnels et des universitaires dans les activités agricoles au niveau du département, avec 0.7% et 0.3% respectivement (Figure 1.6).

Figure 1.6 : Effectif des exploitants agricoles selon le niveau d'instruction des exploitants

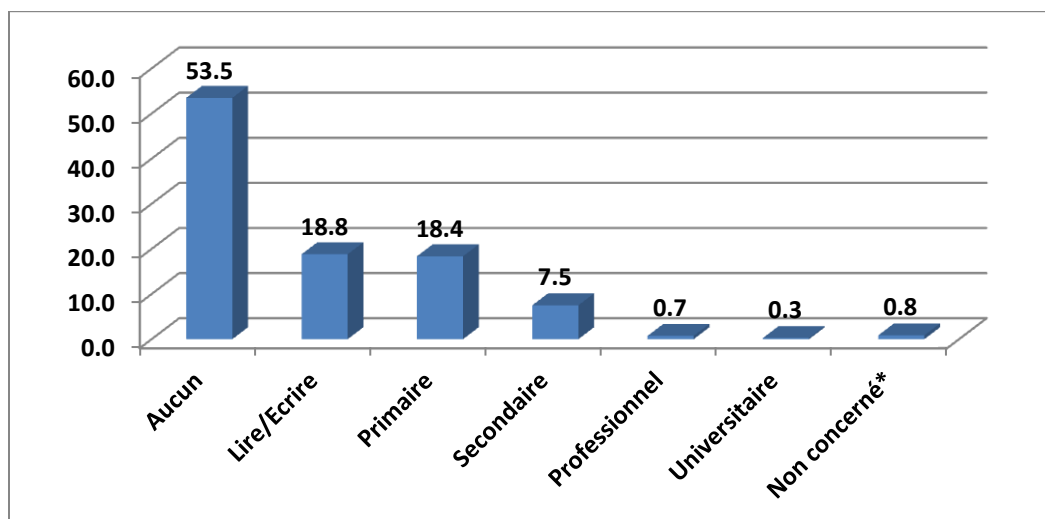
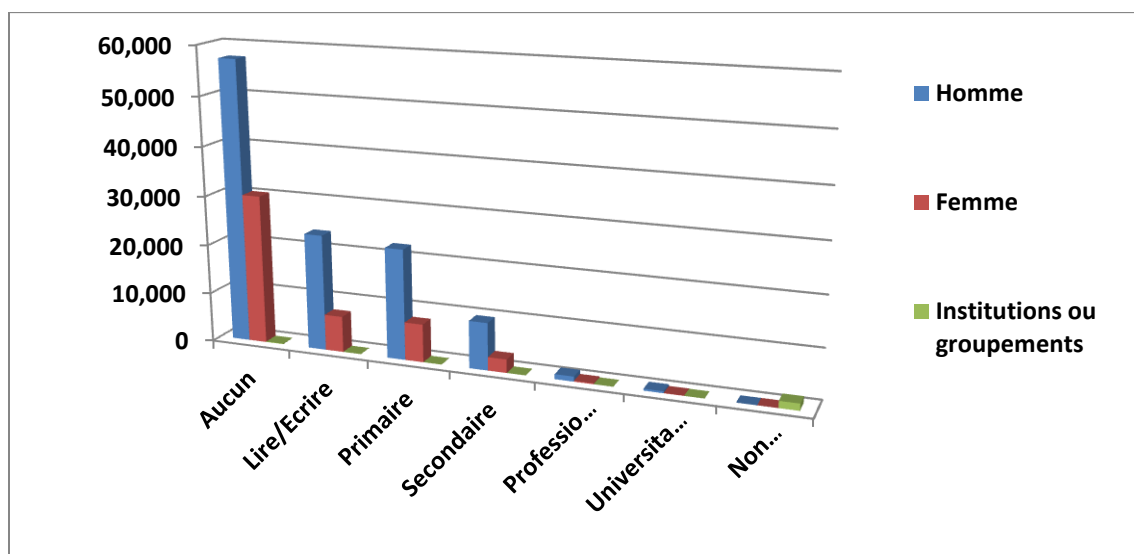
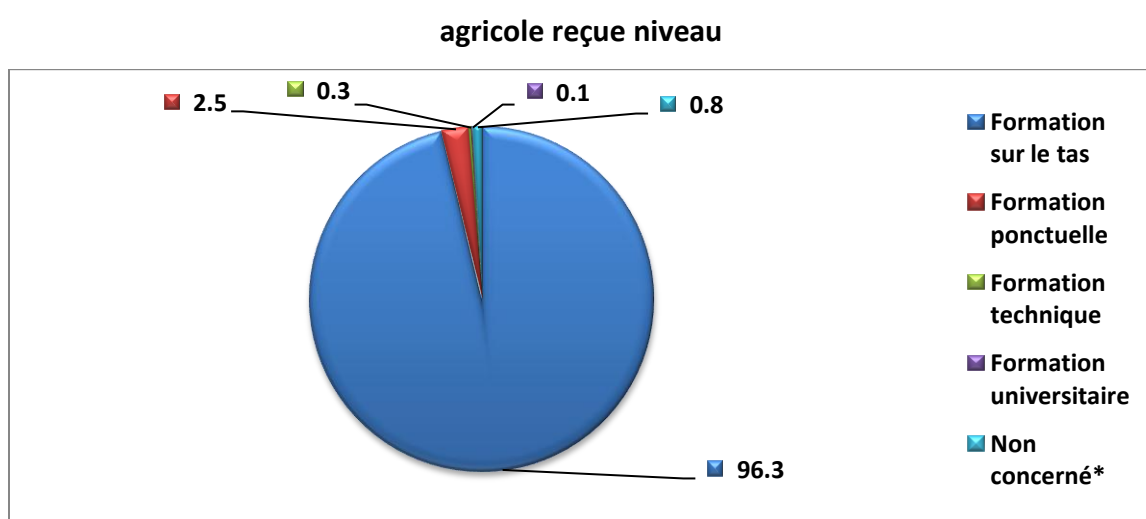

Figure 1.6.1 : Effectif des exploitants agricoles selon le niveau d'instruction et le sexe des exploitants



La majorité des exploitants agricoles de l'Artibonite, soit 96.3%, ont appris le métier d'agriculteur sur le tas, principalement en travaillant avec des parents. Seulement 2.5% ont reçu une formation ponctuelle. Les exploitants de formation technique et universitaire sont négligeables avec respectivement 0.3% et 0.1% (Tableau 1.10 A).

Figure 1.6.2 : Répartition (%) des exploitants agricoles selon la formation



1.4 Lieux de résidence

Dans 93.2% des cas, la résidence principale des exploitants agricoles se trouve au niveau du monde rural, soit dans la section communale où se trouve l'exploitation soit dans une autre section. Un total de 151,025 exploitants, soit 92.3% de l'ensemble, ont déclaré comme lieu de résidence principale la section communale où se trouve l'exploitation agricole (Tableau 1.12 A). Les exploitants résidant principalement dans le milieu urbain (Quartier, ville et Port-au-Prince) ne représentent que 5.7% du total. Il est à noter aussi la faible participation de la diaspora à la gestion des activités agricoles du département de l'Artibonite.

Figure 1.7 : Effectif des exploitants agricoles selon le lieu de résidence principale

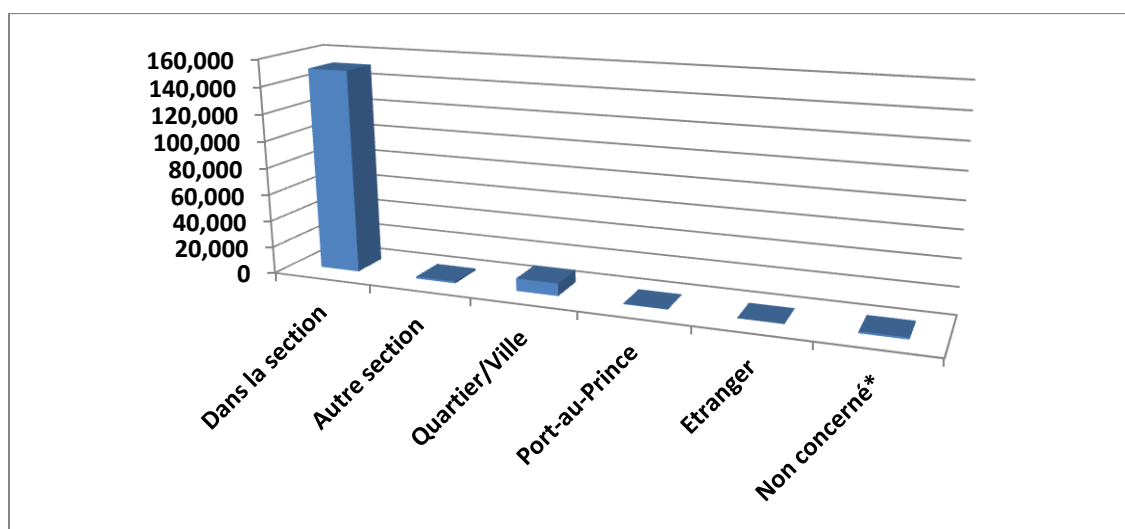

1.5 Activités principales des exploitants

Dans le département de l'Artibonite, 144,246 exploitants, représentant 88.2% du total, s'adonnent principalement à l'agriculture (Tableau 1.13 A). Ces derniers disposent d'une SAU de 112,522 cx, soit 92.2% de la SAU totale du département (Tableau 1.14 A). De cette catégorie, les femmes, au nombre de 38,455, représentent 26.7%, soit 23.5% de l'ensemble du département (Tableau 1.14.1).

Ensuite, vient le commerce qui est cité par 8,954 exploitants, correspondant à 5.5% du total. Cette activité se retrouve principalement et majoritairement chez les femmes avec 79.6% des exploitants concernés, soit 4.4% des exploitants des Nippes. L'élevage a été aussi déclaré comme activité principale par 4,577 exploitants, soit 2.8% du total dont 36.7% sont des femmes, représentant 1% de l'ensemble des exploitants de l'Artibonite (Figure 1.8 et Figure 1.8.1)

Figure 1.8 : Effectif des exploitants agricoles selon l'activité principale des exploitants

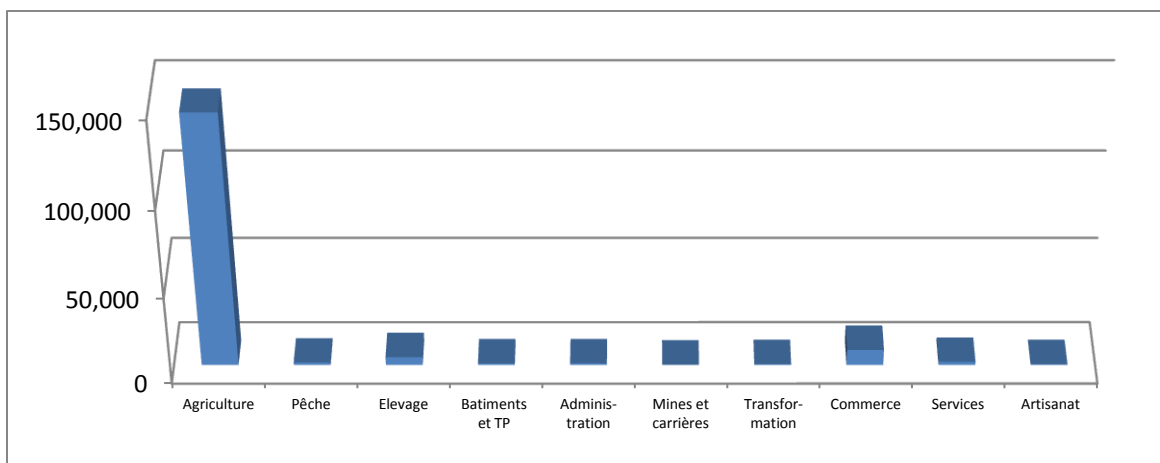
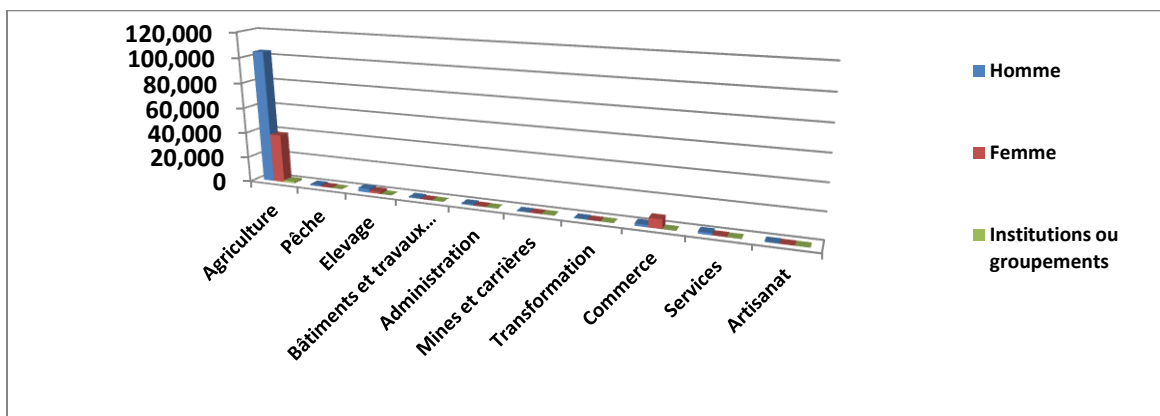

Figure 1.8.1 : Effectif des exploitants agricoles selon l'activité principale et le sexe des exploitants



1.6 Activités agricoles et para-agricoles pratiquées sur les exploitations

Par ordre d'importance, les activités agricoles et para-agricoles les plus pratiquées sur les exploitations au niveau du département de l'Artibonite (Tableau 1.15 A) sont la production végétale, l'élevage de bétail et l'aviculture avec des poids respectifs de 97.2%, 75.7% et 69.5% (Figure 1.9). La production du charbon est très significative avec 17%. Ensuite, viennent le ramassage de djondjon (champignon) et les services agricoles, avec 8.7% et 8.4% respectivement. L'apiculture (0.4%) et l'aquaculture (0.2%) constituent les deux activités de la plus faible importance.

Figure 1.9 : Exploitants agricoles (%) selon l'importance des activités agricoles et para-agricoles pratiqués sur les exploitations

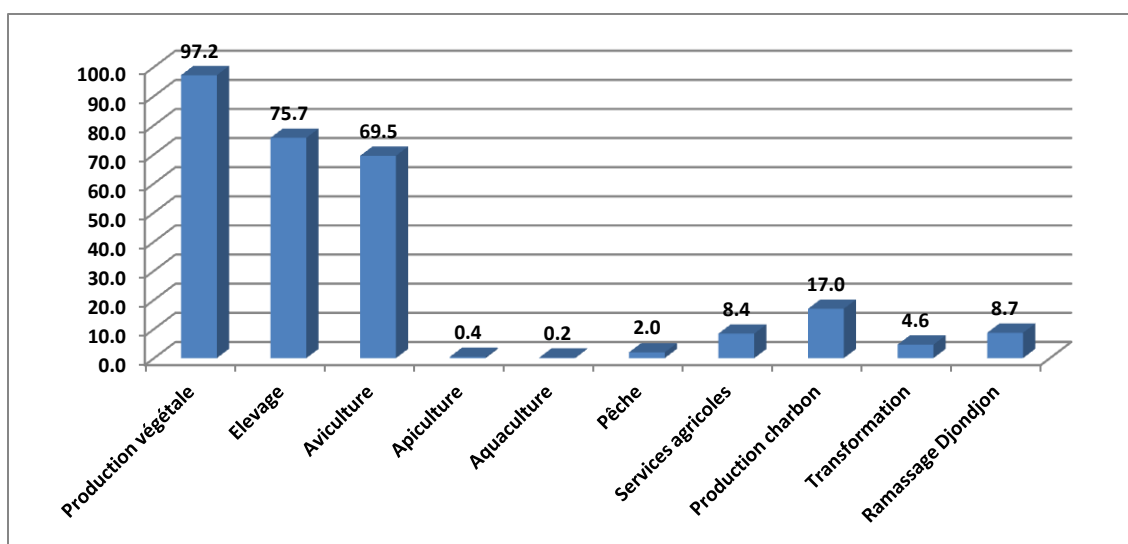

Par rapport au sexe des exploitants, les femmes sont aussi impliquées dans les activités agricoles et para-agricoles sur l'exploitation. Par ordre d'importance, les femmes sont concernées à 33.5% dans le ramassage de djondjon (Champignon) ; à 29% dans la production végétale ; à 28.5% dans l'aviculture ; à 27.7% dans les services agricoles ; à 26.3 dans l'élevage et l'aquaculture et à 23.3% dans la production du charbon (Tableau 1.15.1 A).

Figure 1.9.1 : Exploitants agricoles (%) par sexe et selon les activités agricoles et para-agricoles pratiqués sur les exploitations

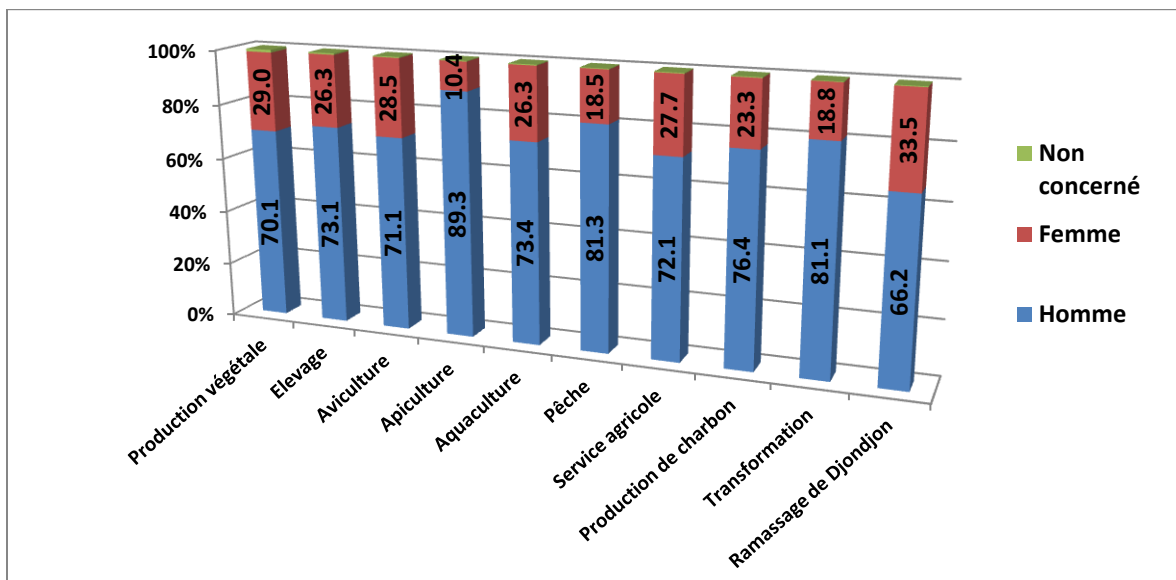

1.7 Principale destination de la production agricole

Un total de 112,263 exploitations couvrant une SAU de 93,780 carreaux (Tableau 1.16 A), correspondant respectivement à 68.6% et 76.8% du nombre des exploitations et de la SAU du département de l'Artibonite (Figure 1.10), produisent principalement pour la vente. L'autoconsommation des produits agricoles comme destination principale vient en deuxième position, avec 31.4% des exploitations agricoles occupant 23.2% de la SAU totale.

Figure 1.10 : Importance (%) des exploitants agricoles et SAU selon la principale destination de la production agricole

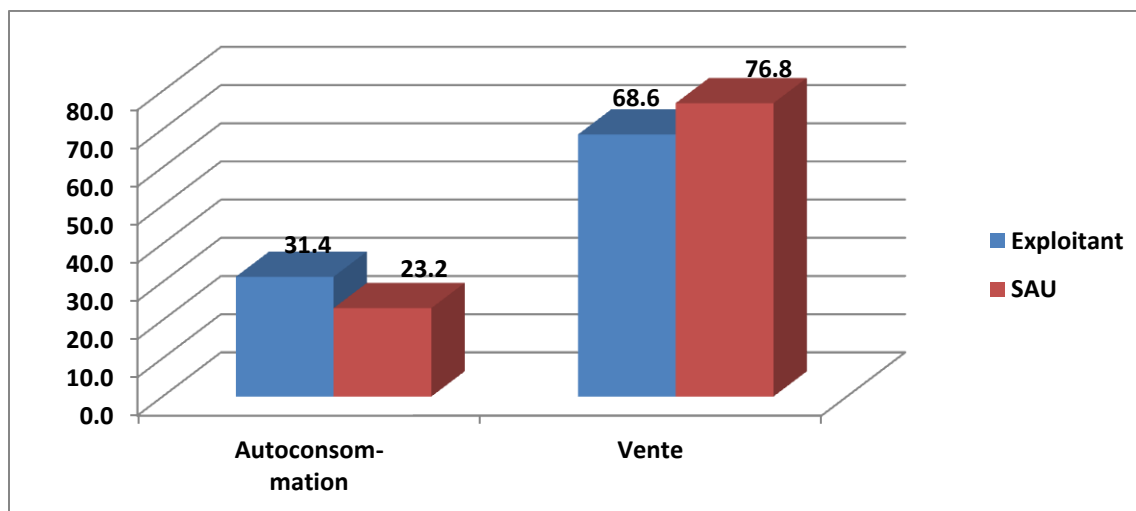

Il est à noter que la SAU moyenne des exploitations dont la vente est déclarée principale destination de la production s'élève à 0.84 carreau alors qu'elle est de l'ordre de 0.55 carreau au niveau des exploitations à prédominance d'autoconsommation.

Parmi les exploitants dont la production est principalement destinée à l'autoconsommation, les femmes représentent 33.1% alors que les hommes correspondent à 64.8% (Tableau 1.16.1 A). En ce qui concerne la vente des produits, 27.7% des exploitants sont des femmes contre 71.9% d'hommes (Figures 1.10.1 et 1.10.2).

Figure 1.10.1 : Importance de l'autoconsommation selon le sexe de l'exploitant

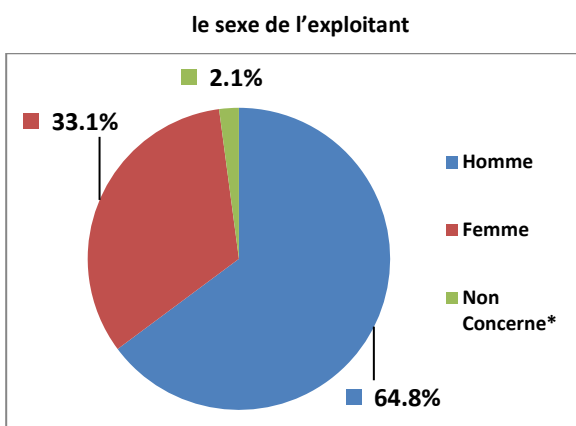
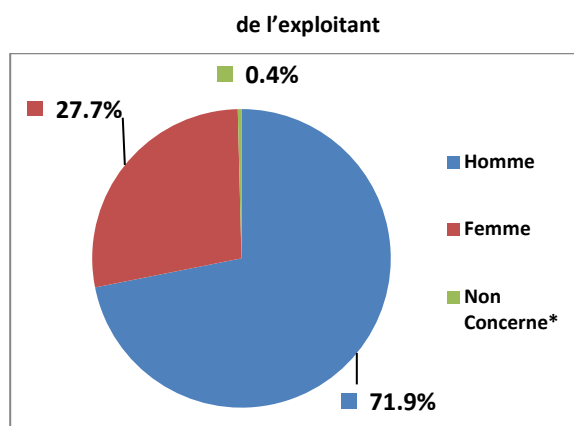

Figure 1.10.2 : Importance de la vente selon le sexe de l'exploitant



2. Structures foncières et modes de faire-valoir :

2.1 Parcellaire

Dans le Département de l'Artibonite, les 163,588 exploitations recensées s'étendent sur un total de 317,810 parcelles (Tableau 2.1 A). La superficie totale des parcelles est estimée à 124,495.8 carreaux dont 98% constituent la SAU totale. Le nombre moyen de parcelles par exploitation est de 1.9 parcelles. La superficie moyenne des parcelles atteint 0.39 carreau alors que la SAU moyenne par parcelle, légèrement inférieure à la superficie moyenne des parcelles, est de 0.38 carreau.

Il convient de signaler que 300,277 parcelles, correspondant à 945% du total, se trouvent dans les classes de SAU de 0.1 – 0.2 cx à 2.0 – 3.0 cx et couvrent 108,343.4 cx de superficie, soit 87% de la superficie totale des parcelles. La SAU correspondante est de 106,244.8 cx, soit 87.1% de la SAU totale (Figure 2.1).

Figure 2.1 : Nombre d'exploitants, nombre de parcelles, superficie des parcelles et SAU des parcelles par classe taille de la SAU

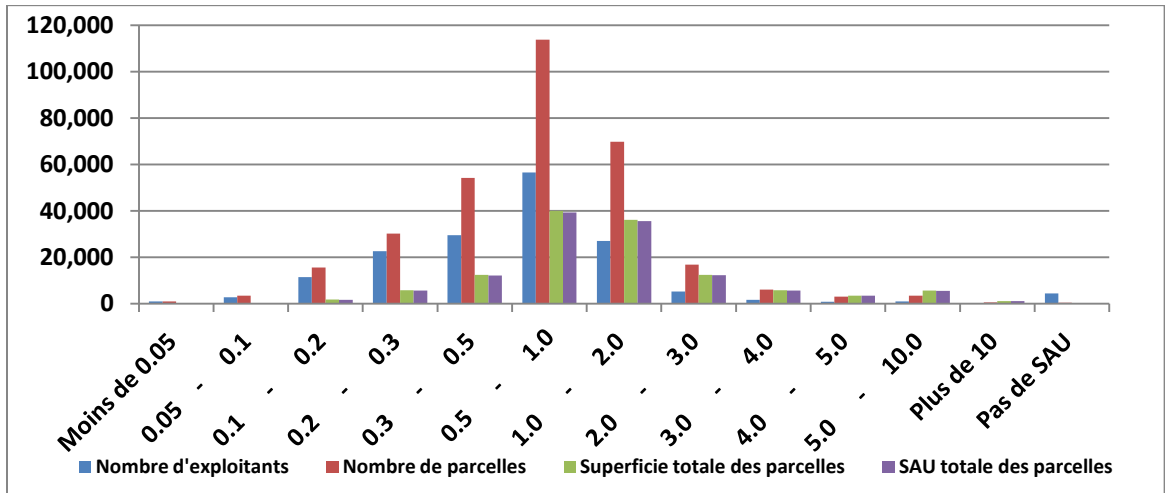
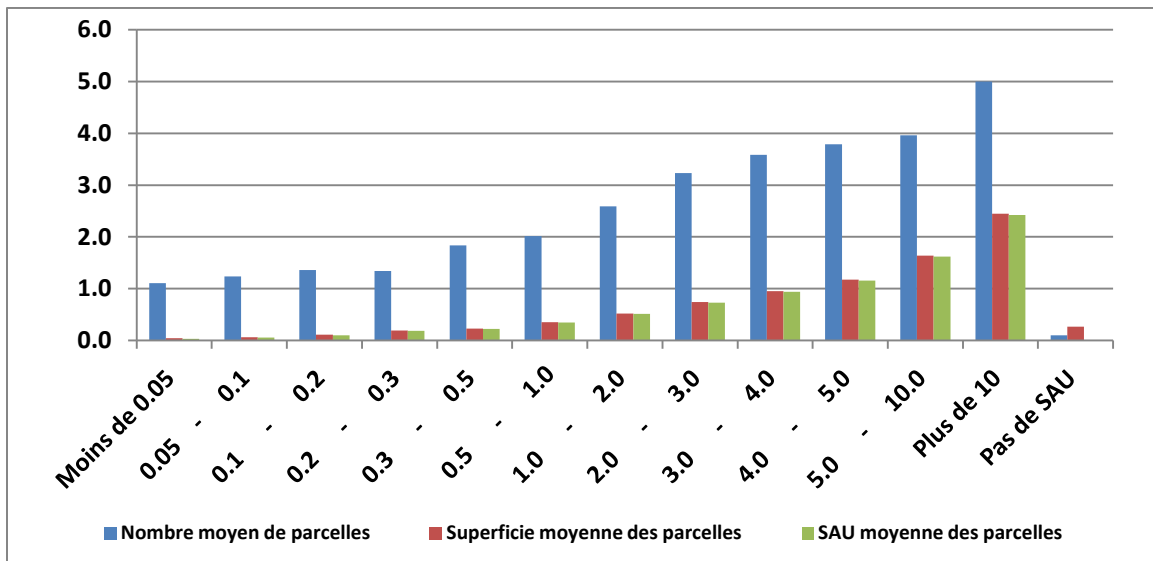

Figure 2.2 : Nombre moyen de parcelles, superficie moyenne des parcelles et SAU moyenne des parcelles par classe taille de la SAU



2.2 Statut juridique des parcelles

Un total de 152,649 parcelles, correspondant à 48% de l'ensemble de parcelles dénombrées dans le département de l'Artibonite, sont déclarées en titre/achat (Tableau 2.3 A). Leur SAU s'élève à 65,237.7 cx, soit 52.4% de la SAU totale (Tableau 2.4 A). Les parcelles appartenant aux femmes s'élèvent à 38,243, représentant 25.1% de cette catégorie, soit 12% de l'ensemble des parcelles du département (Tableau 2.4.1 A).

Le titre/héritage est le deuxième plus important statut avec 73,018 parcelles, soit 23% du total, couvrant une superficie de 27,091.1 cx, correspondant à 21.8% de la superficie

totale des parcelles. De cette catégorie, les femmes possèdent 20,140 parcelles, soit 27.6%, correspondant à 6.3% des parcelles du département (Figure 2.3.1).

Ensuite vient le partage/mineur, moins important, avec 54,026 parcelles, soit 17% du total, couvrant une superficie de 18,995.4 cx, représentant 15.3% du total. Les femmes se partagent 14,978 parcelles, représentant 27.7% de cette catégorie, soit 4.7% du total des parcelles recensées dans l'Artibonite.

Figure 2.3 : Nombre de parcelles selon leur statut juridique

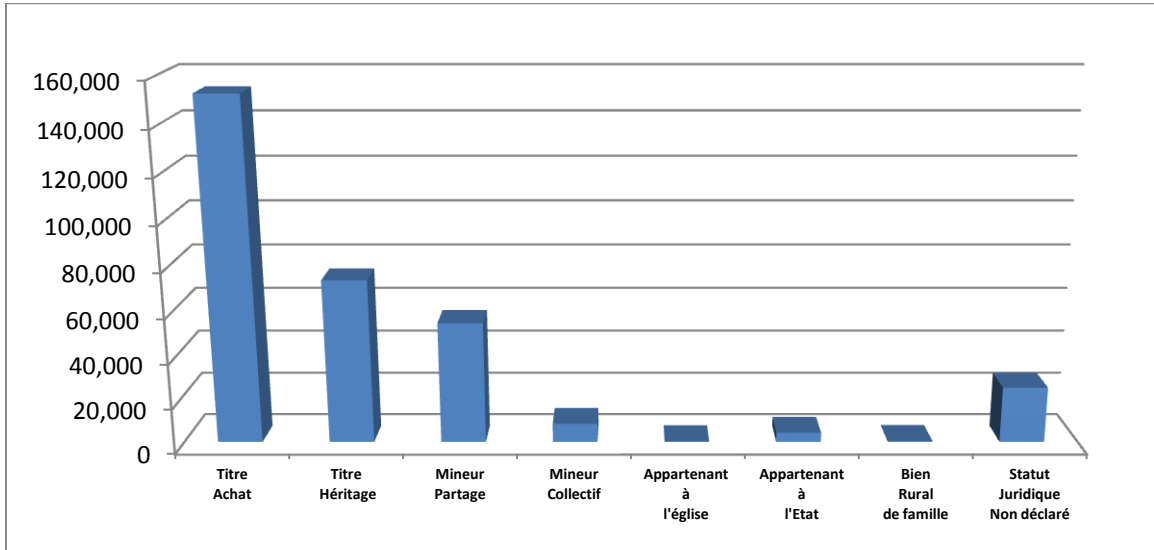

Figure 2.3.1 : Nombre de parcelles selon leur statut juridique de la parcelle et le sexe de l'exploitant

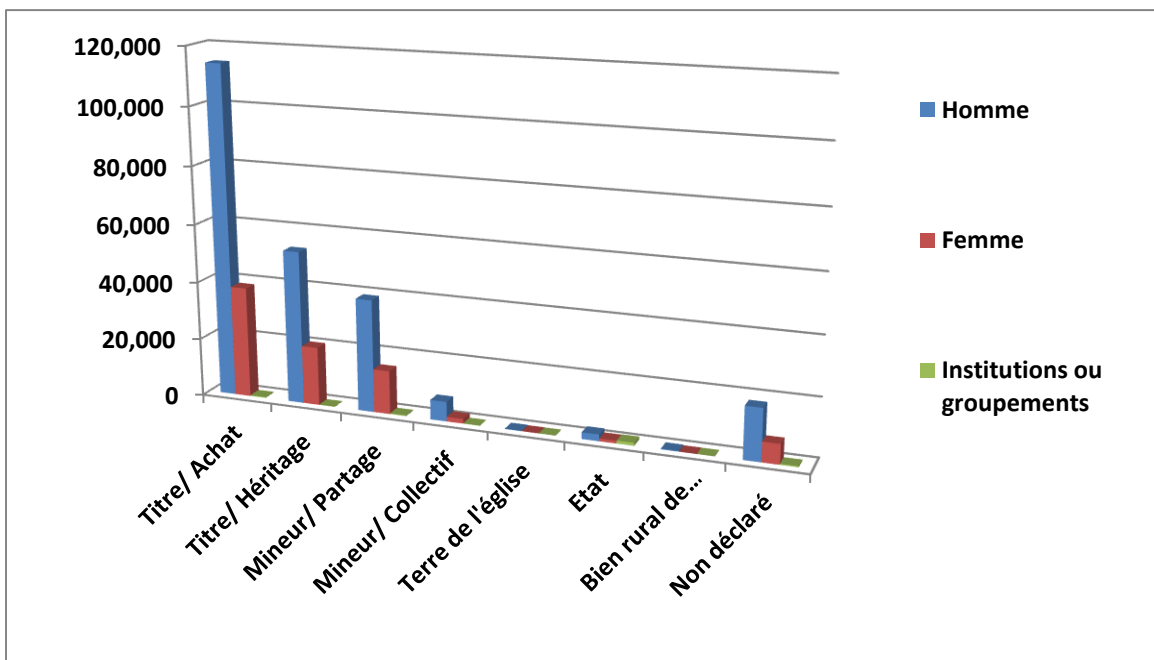
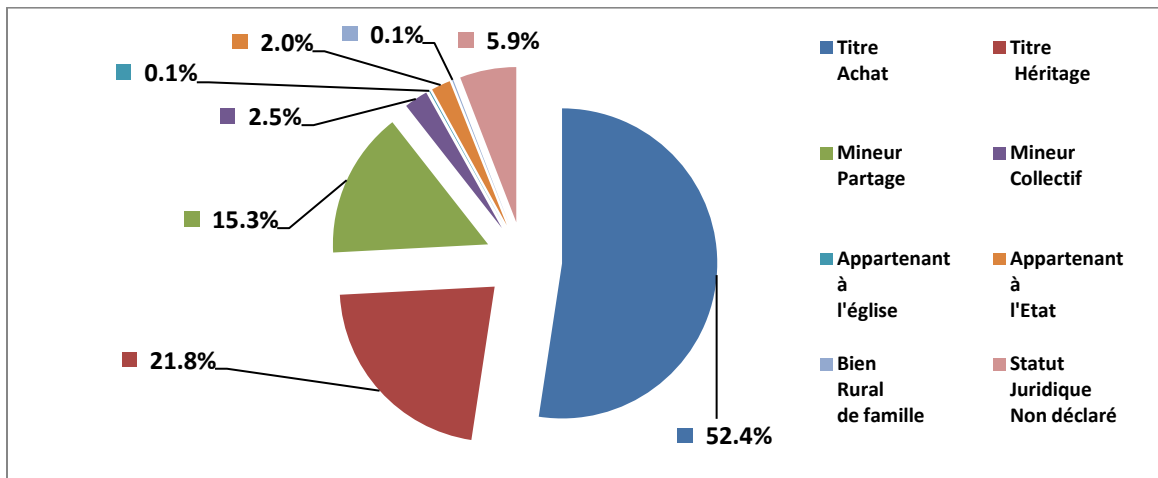

Figure 2.4 : Superficie des parcelles selon leur statut juridique



Dans le Département de l'Artibonite, l'Etat détient seulement 4,264 parcelles, couvrant une superficie de 2,488.7 cx, correspondant à 2% de la superficie totale. Les parcelles à statut juridique non déclaré sont au nombre de 24,973 s'étendant sur une superficie de 7,325,3 cx, représentant 5.9% du total.

La superficie moyenne des parcelles, 0.39 cx, comme signalée antérieurement, est naturellement comprise entre la moyenne des parcelles des différents statuts juridiques qui va de 0.29 cx pour celles à statut juridique non déclaré, à 0.60 zcx pour celles appartenant à l'église, en passant, dans l'ordre de grandeur croissant, par mineur partage (0.35 cx), titre héritage et mineur collectif (0.37 cx chacun), titre/achat (0.43 cx), bien rural de famille (0.53 cx) et enfin, terres de l'Etat (0.58 cx). (Figure 2.5)

Figure 2.5 : Superficie moyenne des parcelles selon leur statut juridique (en carreaux)

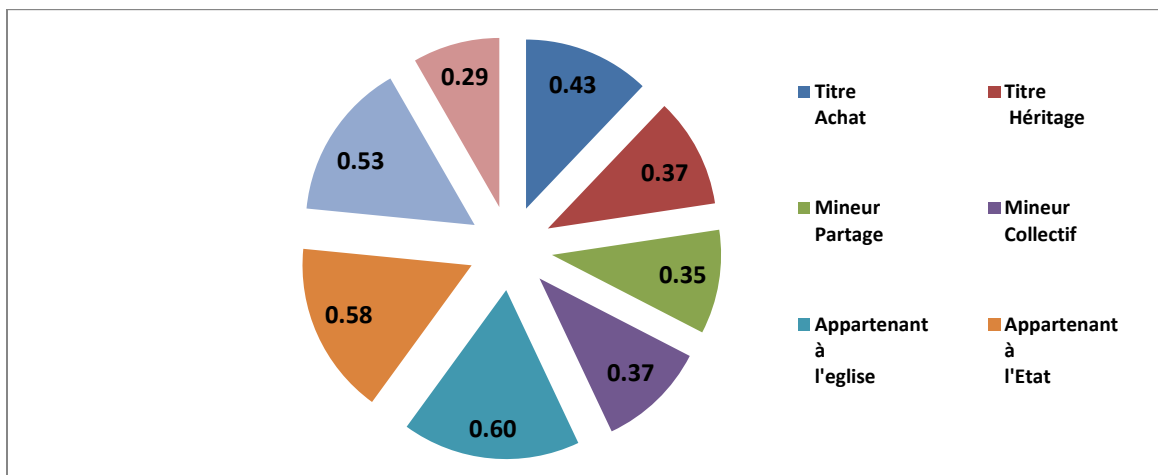

2.3 Modes de faire-valoir

Dans le département de l'Artibonite, le mode de faire-valoir (MFV) direct prédomine. En effet, un total de 257,917 parcelles (Tableau 2.9 A) sont exploitées en MFV direct, soit 81.2% de l'ensemble, couvrant 104,582.3 cx (Tableau 2.10 A), correspondant à 84% de la superficie totale des parcelles (Figure 2.6).

Le mode de faire-valoir indirect concerne 23,499 parcelles, soit 7.4% du total, occupant 8,217.5 cx, soit 6.6% de la superficie totale des parcelles de l'Artibonite. Le métayage est le MFV indirect le plus significatif avec 17,368 parcelles, correspondant à 5.5% du total, occupant une superficie de 6,310 cx, soit 5.1% de la superficie totale des parcelles. Les terres exploitées sans autorisation préalable couvrent 9,092.2 cx, représentant 7.3% de la superficie totale des parcelles et se répartissent en 26,835 parcelles, soit 8.4% du total (Tableau 2.10 A).

Figure 2.6 : Nombre de parcelles selon leur mode de faire-valoir

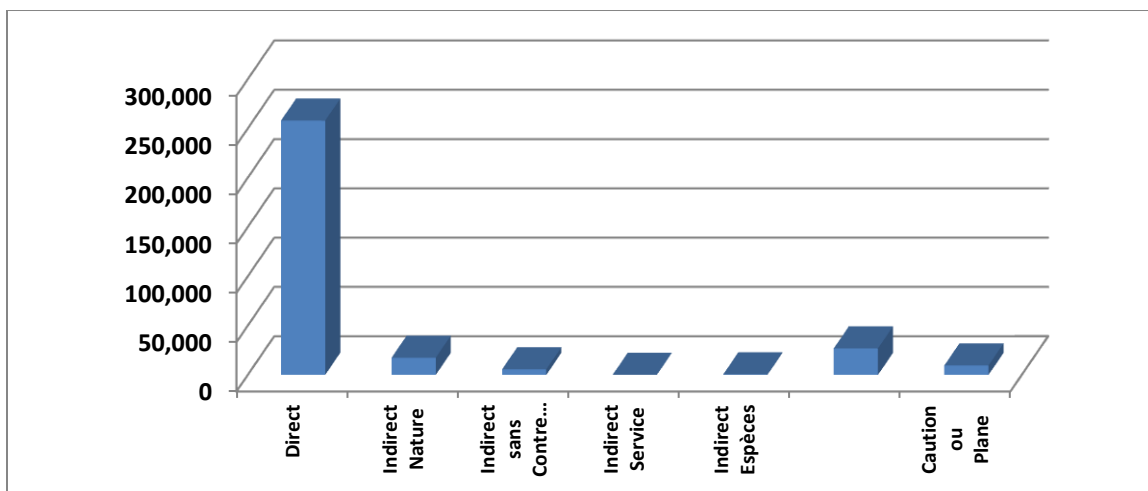
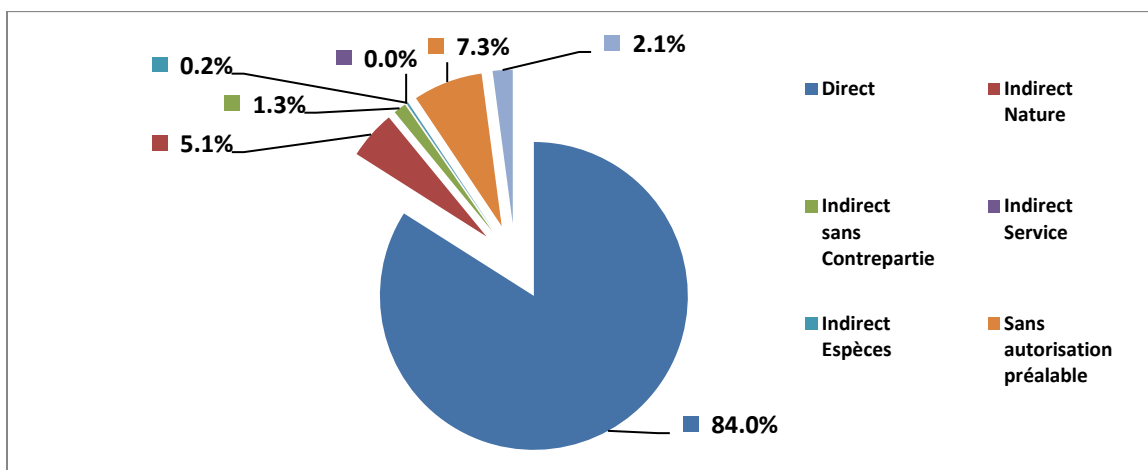
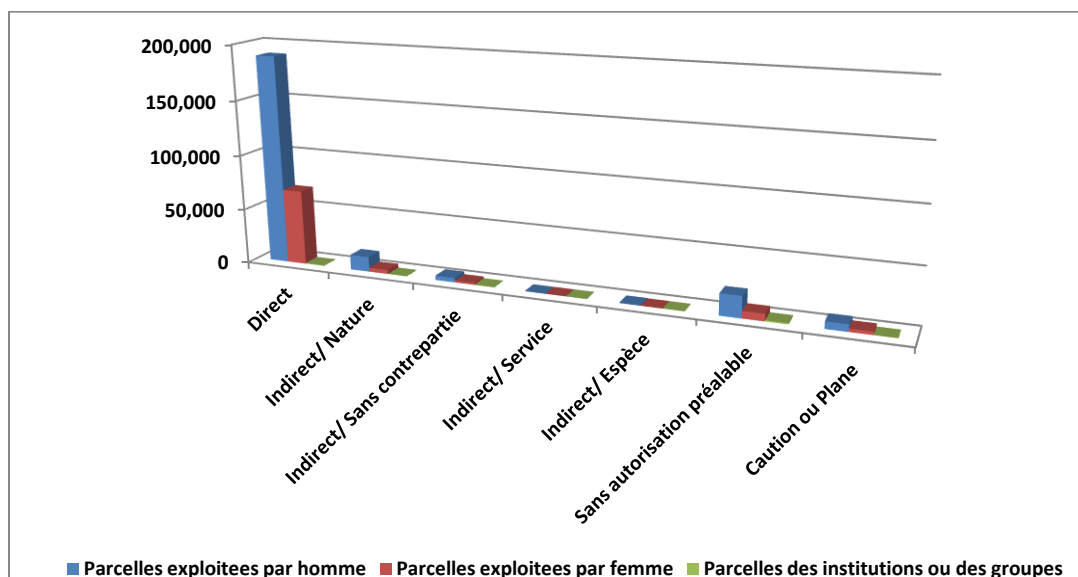

Figure 2.7 : Superficie des parcelles selon leur mode de faire-valoir



L'importante participation des femmes agricultrices du département de l'Artibonite dans les activités agricoles se manifeste aussi par leur implication sur l'exploitation agricole. En effet, 67,102 parcelles, représentant 26.4% et 21.4% respectivement des parcelles exploitées en mode de faire-valoir direct et du total des parcelles du département, sont exploitées par des femmes agricultrices (Tableau 2.13 A). Ces parcelles couvrent une superficie 23,847.5 cx, représentant 22.8% du total en mode de faire-valoir direct.

Figure 2.8 : Nombre de parcelles selon leur mode de faire-valoir et le sexe de l'exploitant



3. Irrigation

3.1 Importance de l'irrigation dans l'activité agricole

Dans l'Artibonite, l'irrigation, partielle ou entière des parcelles, est pratiquée sur à peine 121,848 parcelles, soit 38.3% du total (Tableau 3.1 A). Celles-ci couvrent une SAU de 37,007.7 carreaux, correspondant à 30.3% de la SAU totale du département. Les parcelles irriguées se trouvent en majeure partie dans les exploitations dont la taille varie entre 0.2 et 3.0 cx, totalisant 104,274 unités qui couvrent une SAU de 30,428.7 cx (Figure 3.1 et 3.2).

La SAU moyenne irriguée par parcelle est de 0.30 cx contre 0.43 pour la parcelle non irriguée (Tableau 3.1 A).

Figure 3.1 : Nombre total de parcelles irriguées et non irriguées selon la classe taille de la SAU

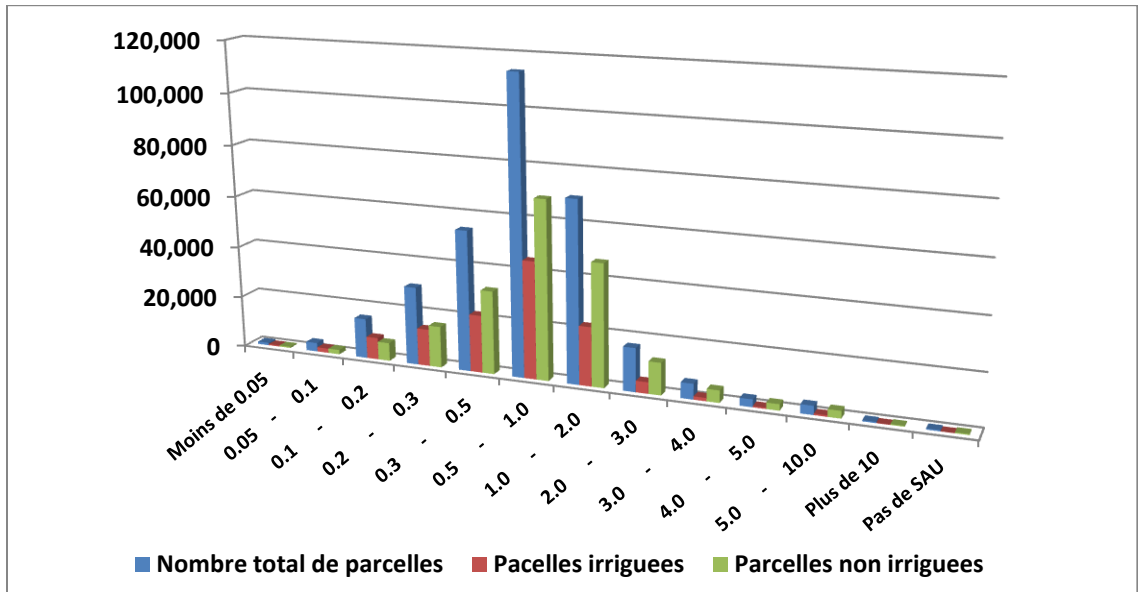
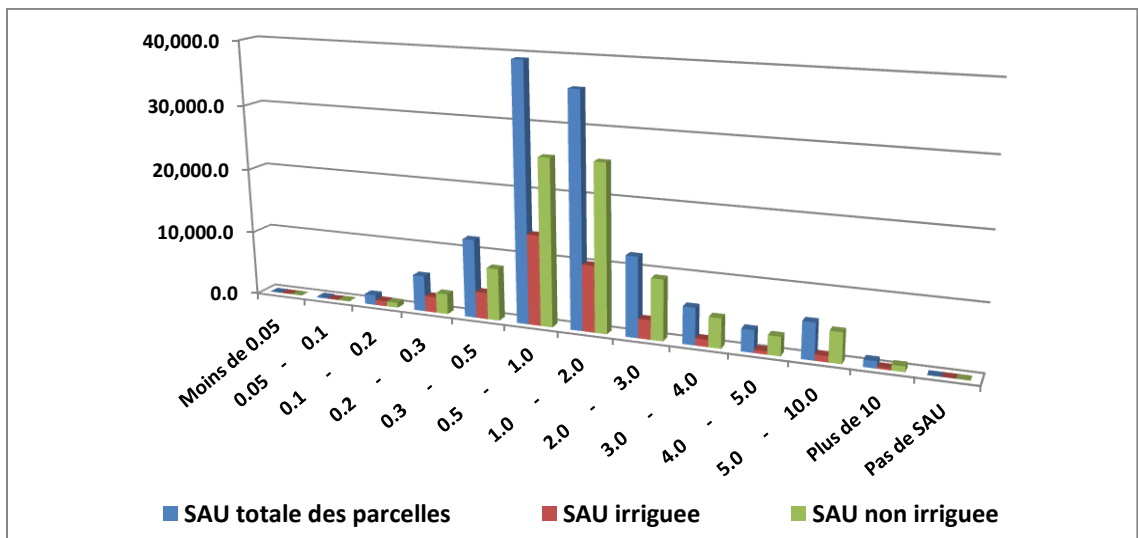

Figure 3.2 : Superficie des parcelles irriguées et non irriguées selon la classe taille de la SAU



En ce qui concerne les parcelles irriguées, les femmes agricultrices en exploitent un total de 33,821, soit 27.8% du total (Tableau 3.1.1 A). Ces parcelles couvrent une SAU de 9,070.2 cx, représentant 24.5% de la SAU totale des parcelles irriguées.

Figure 3.2.1 : Répartition des parcelles irriguées selon le sexe de l'exploitant

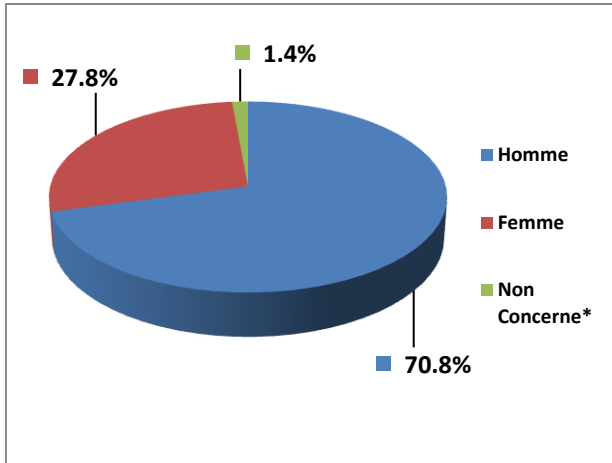
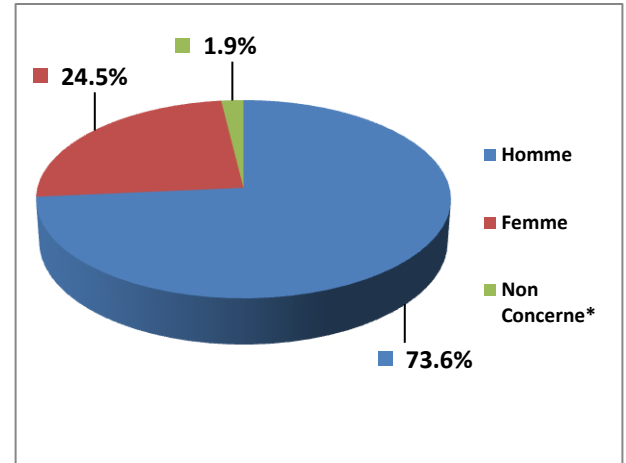

Figure 3.2.2 : Répartition de la SAU des parcelles irriguées selon le sexe de l'exploitant



3.2 Irrigation et origine de l'eau

L'eau utilisée pour l'irrigation des parcelles provient principalement de la catégorie barrage, alimentant 110,244 parcelles irriguées, représentant 90.5% du total. Vient ensuite la source avec 7,204 parcelles irriguées, correspondant à 5.9% du total. L'eau collectée des puits et forages a permis d'irriguer 3,504 parcelles, soit près de 2.9% des parcelles irriguées (Tableau 3.3 A).

Figure 3.3 : Nombre total de parcelles irriguées selon l'origine de l'eau d'irrigation

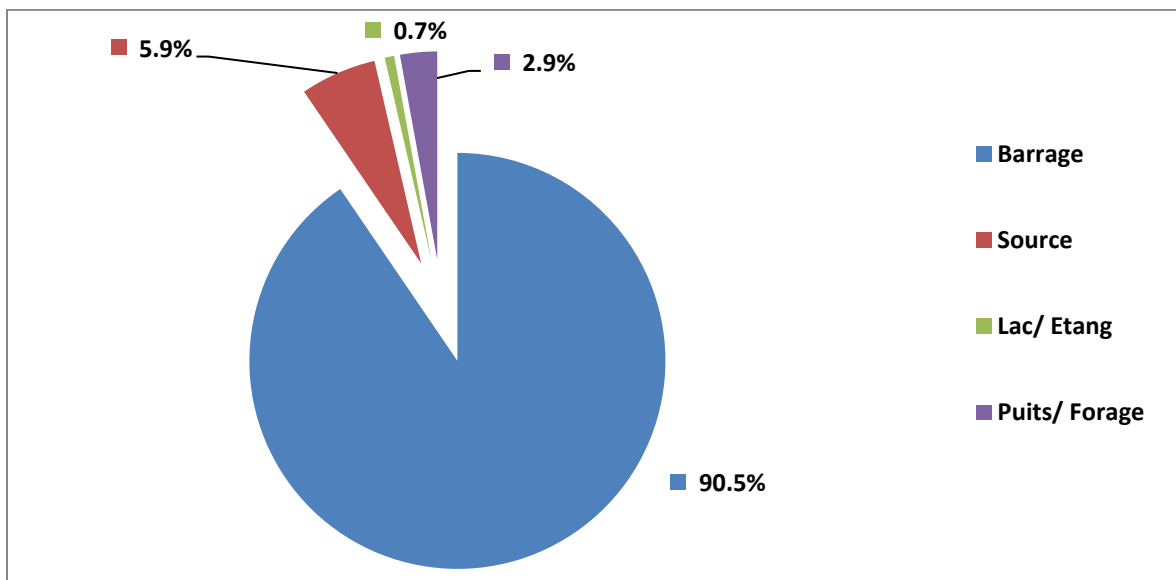

3.3 Irrigation et statut juridique de la parcelle

Dans l'Artibonite, 77,877 parcelles irriguées (Tableau 3.4 A), soit 63.9% du total sont en titre de propriété individuelle, dont 37% ont été acquises par achat et 26.9%, par héritage. Environ 15.9% des parcelles irriguées sont de statut juridique mineur partage (Figure 3.4).

Figure 3.4 : Importance (%) des parcelles irriguées selon le statut juridique de la parcelle

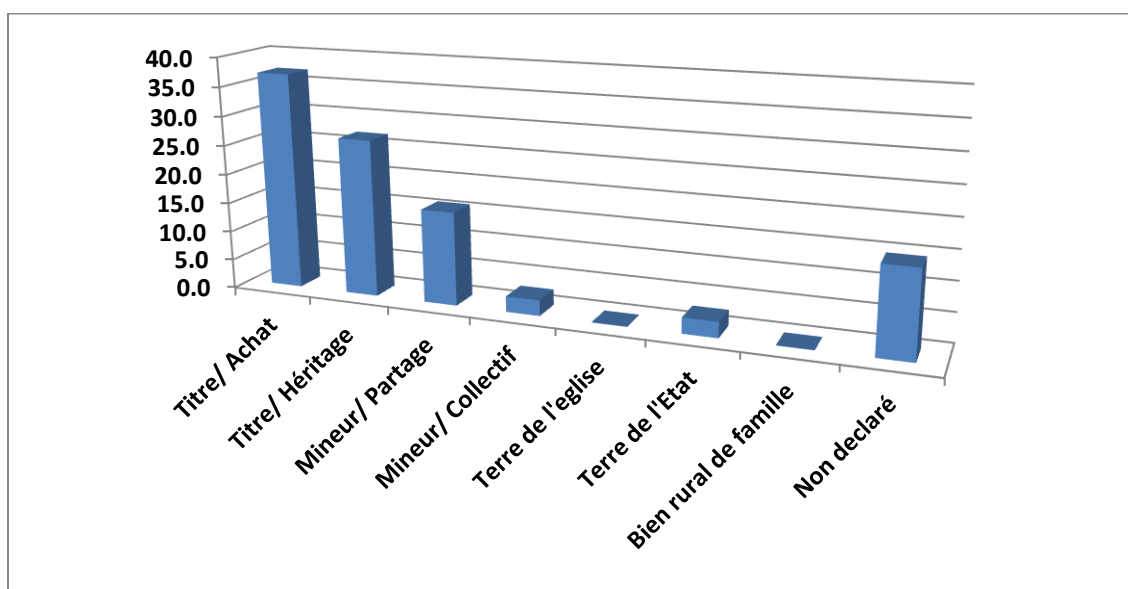

3.4 Irrigation et mode de faire-valoir

Un total de 85,444 parcelles (Tableau 3.5 A), soit 70.1% de l'ensemble de parcelles irriguées et couvrant 71.5% de la SAU irriguée sont en mode de faire-valoir direct. Le mode de faire-valoir indirect, qui sous-tend une compensation en nature, en espèce, en service ou sans contrepartie est pratiqué au niveau de 12,727 parcelles irriguées, soit 10.4% de l'ensemble, occupant 10.3% de la SAU totale irriguée. Le mode faire-valoir indirect/nature ou métayage est noté sur 8.2% de l'ensemble de parcelles irriguées et de la SAU totale irriguée.

Le mode de faire-valoir sans autorisation concerne 13.9% des parcelles irriguées et 13.9% de la SAU totale irriguée.

Figure 3.5 : Importance (%) de la SAU des parcelles irriguées selon le mode faire-valoir de la parcelle

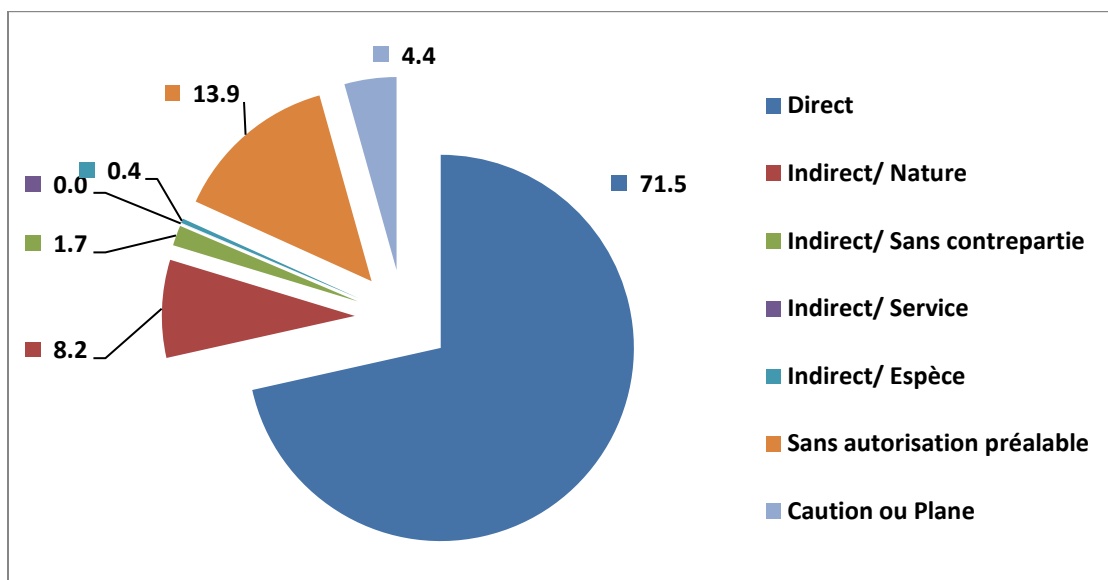

4. Occupations de sol

En prenant en compte l'occupation du sol pendant plusieurs saisons, les associations et les occupations de cultures ainsi que les associations non agricoles, la superficie réelle cultivée au cours de la campagne agricole du recensement (1^{er} mars 2008 – 28 février 2009) s'élève à 189,677.9 cx dans l'Artibonite (Tableau 4.1 A). Cela correspond à un taux d'utilisation de 152.4%, la superficie totale des parcelles étant de 124,495.8 cx.

Les superficies cultivées en première saison et celles des cultures pérennes totalisent 144,225 cx, représentant 76% des occupations agricoles. Un total de 70,984.3 cx, soit 37.4% de la SAU totale, sont en monoculture alors que 98,420.9 cx, correspondant à 51.9%, sont exploités en association. Les cultures pérennes occupent 15,556.7 cx, représentant 8.2% des occupations de sol.

Figure 4.1 : Répartition des superficies cultivées (SAU)

par type de culture

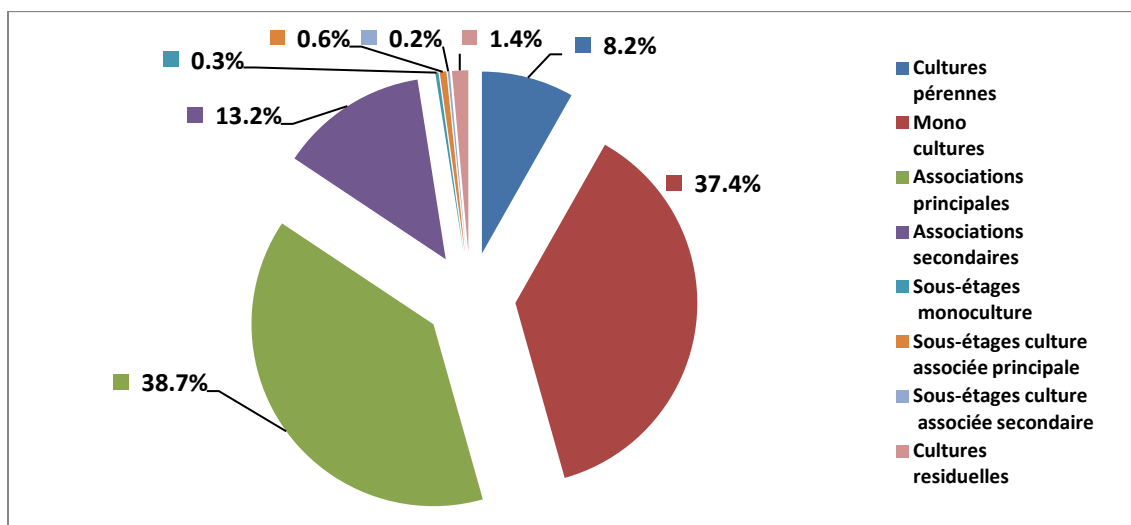

4.1 Importance des grands groupes d'occupations de sol

Les céréales, en monoculture ou en association, constituent les principales spéculations du département de l'Artibonite avec 116,632.5 cx, soit 61.5% de la superficie totale des occupations (Tableau 4.2 A). Ensuite viennent les légumineuses couvrant une superficie de 31,968.3 cx, soit 16.9% de la superficie totale des occupations. Les légumes occupent 20,748.2 cx, soit 11% de la superficie totale des occupations. Les cultures sucrières sont moins importantes avec seulement 4.3% de la superficie totale des spéculations.

Figure 4.2 : Importance (en %) des grands groupes d'occupations de sol

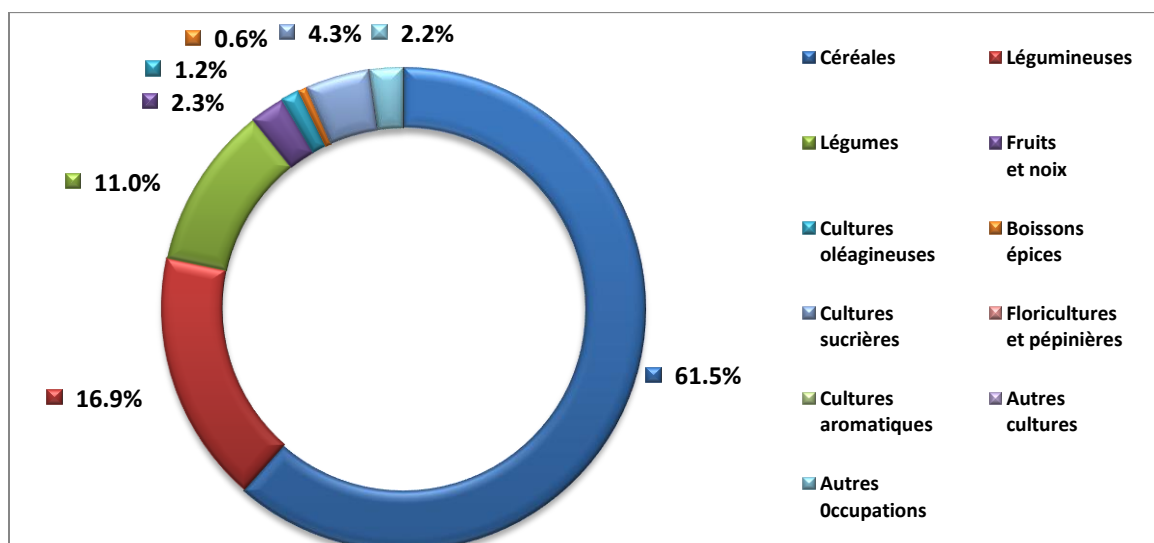

4.2 Céréales

Les céréales, avec 116,632.5 cx, correspondant à 61.5% de la SAU totale des occupations de l'Artibonite, sont en grande partie cultivées en première saison. Celles-ci totalisent 88,246.4 cx en première saison, soit 75.7% de la superficie totale en céréales (Tableau 4.4 A).

Le maïs est le plus important des céréales cultivées dans l'Artibonite avec une SAU de 52,035.4 cx, représentant 44.6% du total. La SAU de maïs cultivée en première saison est estimée à 46,061.5 cx, soit 88.5% de la SAU totale du maïs.

Le riz, deuxième culture du département, s'étend sur une superficie de 40,878.6 cx, représentant 35% des surfaces en céréales. La SAU emblavée en première saison s'élève à 24,134.3 cx, soit 59% du total en riz.

Le sorgho, avec 23,718.4 cx, couvre 20.3% de la SAU totale consacrée à la céréaliculture. La couverture en première saison s'élève à 18,050.6 cx, soit 76.1% de la SAU totale du sorgho (Figure 4.3).

Figure 4.3 : SAU totale occupée par les céréales et SAU en première saison par culture

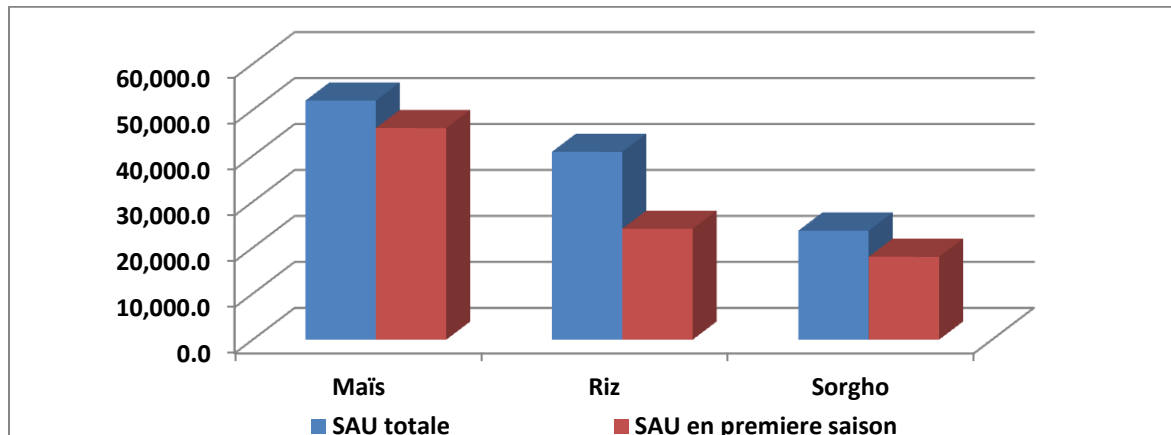

Un nombre de 53,733.4 cx, représentant 46.1% de la SAU des céréales, sont en monoculture. Les céréales associées occupent 53.2% des superficies en céréale dont 43.6% en principale (Figure 4.4). Pour le maïs, seulement 15.7% de la SAU totale est en monoculture. Au niveau des associations, le maïs est culture associée principale au niveau de 74.9% de la SAU totale et secondaire au niveau de 8.3%. Quant au riz, 98.8% de la SAU est en monoculture. Le sorgho, pour sa part, est cultivé en monoculture sur

21.8% de sa SAU. Il est associé principal et secondaire sur 48.6% et 29.1% de sa SAU totale, respectivement (Tableau 4.4 A).

Figure 4.4 : SAU occupée par les céréales par type de culture

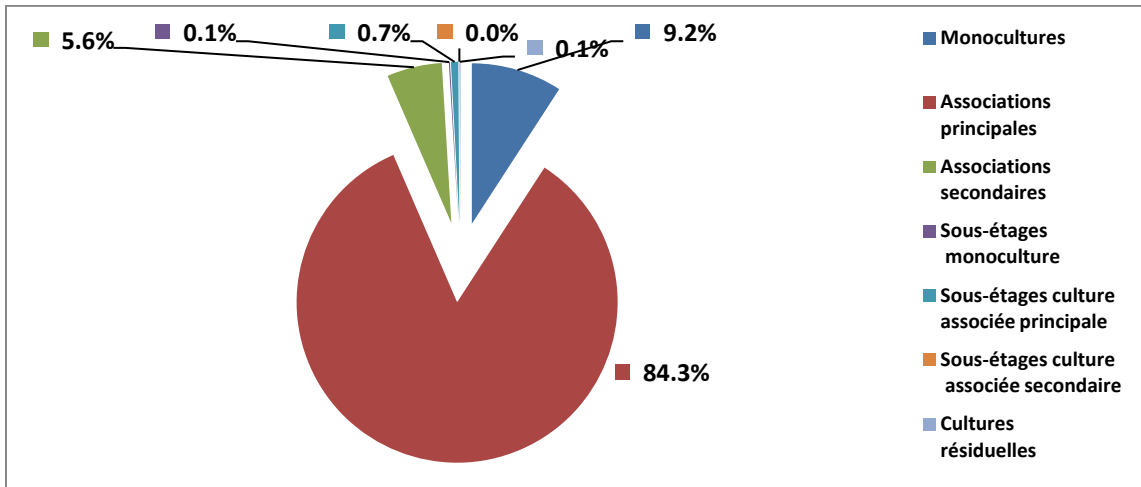

4.3 Légumineuses

Les légumineuses, s'étendant sur 31,068.4 cx et représentant 16.9% de la SAU totale des spéculations agricoles, sont plus importantes en première saison agricole où elles sont cultivées sur 25,657.9 cx, soit 80.3% de la SAU totale des légumineuses (Tableau 4.5 A).

Le haricot, la spéculacion la plus importante, est cultivé sur 20,533.3 cx, représentant 64.2% de la SAU totale des légumineuses. La majorité du haricot cultivé est exploitée en première saison sur 15,206.1 cx, soit 74.1% de la SAU totale en haricot.

Le pois congo, cultivé sur une superficie totale de 8,681.2 cx, correspond à 27.2% de la SAU totale des légumineuses, dont 8,008 cx, représentant 92.2% de la SAU du pois congo, sont exploités en première saison. (Figure 4.5)

Figure 4.5 : SAU totale occupée par les légumineuses et SAU en première saison

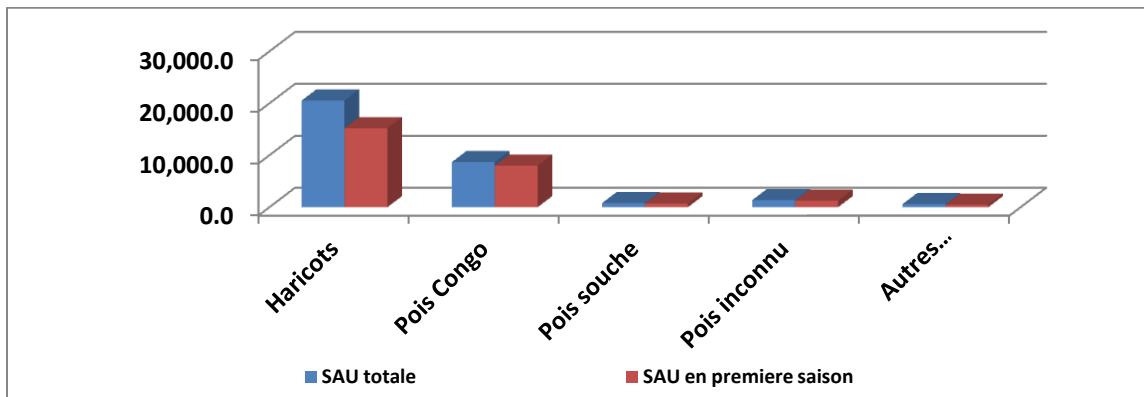

La SAU occupée par les légumineuses en monoculture totalise 6,929.5 cx, soit 21.7% de la SAU en légumineuses. Les légumineuses en association se retrouvent sur 75.1% des superficies en légumineuses desquelles 47.8% sont associées principales (Figure 4.6). La superficie du haricot cultivée en monoculture représente 30.8% de la SAU totale du haricot. Ce dernier est culture associée principale au niveau de 60.3% de la SAU totale et secondaire au niveau de 7.7%. De son côté, le pois congo est en monoculture sur 4.7% de la SAU et associé principal et secondaire pour 24.4% et 66.2% de la SAU totale, respectivement.

Figure 4.6 : SAU occupée par les légumineuses par type de culture

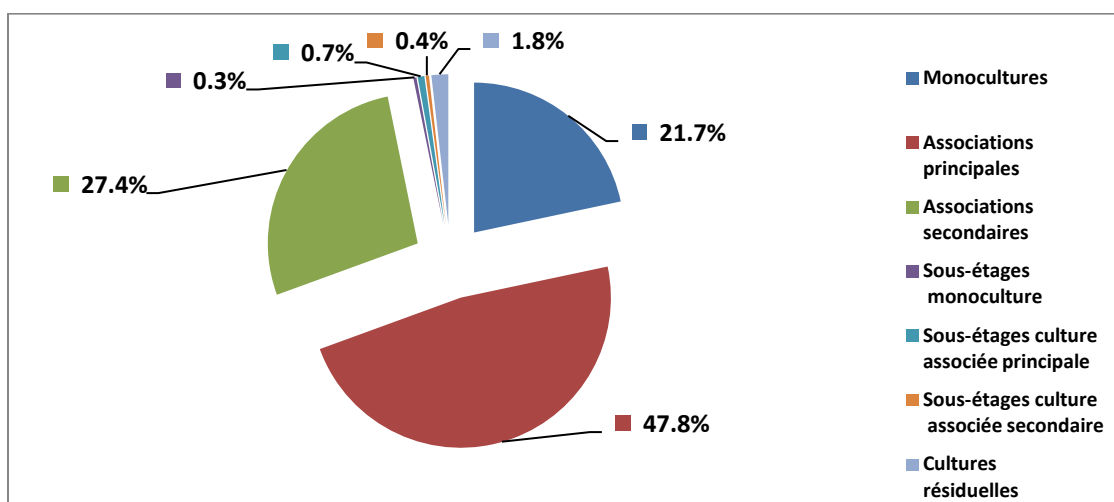

4.4 Légumes et melons

Les légumes et melons sont cultivés sur une superficie de 20,748.3 cx, représentant 11% de la SAU totale de l'Artibonite. De cette superficie, 11,868.5 cx, soit 57.1%, sont exploitées en première saison (Tableau 4.6 A). Les racines et les tubercules sont les plus importantes, couvrant une superficie de 14,452.3 cx, soit 69.5%.

La monoculture est pratiquée sur 8,672.1 cx, correspondant à 41.7% de la SAU des légumes et melons. Les cultures associées se retrouvent sur 10,377.4 cx, soit 49.9% de la SAU en légumes et melons desquels 5,865.1 cx, représentant 28.2% du total, sont en associations principales.

Figure 4.7 : SAU occupée par les légumes et melons

par type de culture

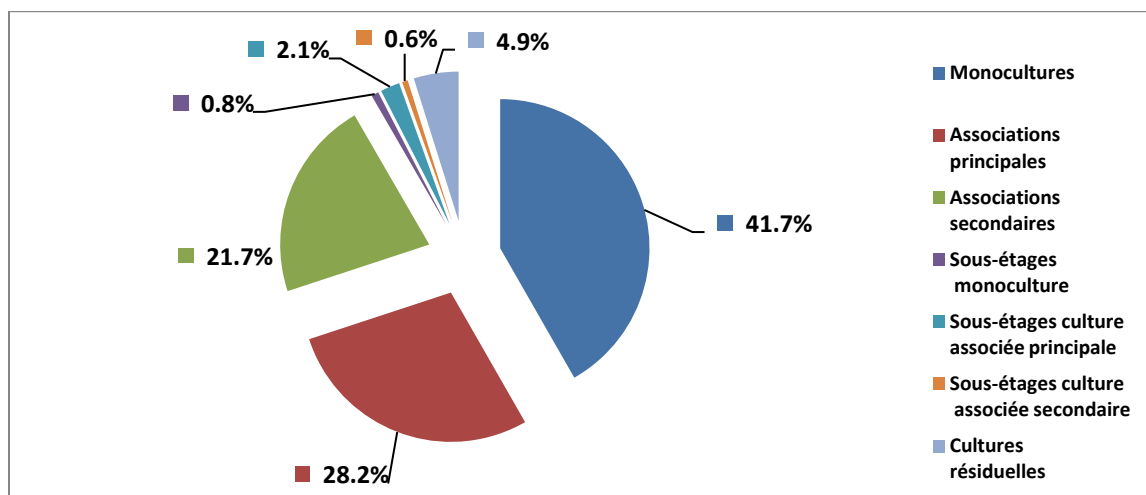

4.5 Fruits et noix

Les fruits et les noix, avec 4,442 cx, représentent 2.3% de la superficie totale des occupations (Tableau 4.7 A). Les cultures pérennes sont prédominantes avec 4,243.9 cx, soit 95.5% des surfaces totales emblavées en fruits et noix.

Les fruits tropicaux et subtropicaux couvrent 4,410.1 cx, soit 99.3% de la SAU totale en fruits et noix avec une prédominance des bananes et plantains estimée à 91.4% pour 4,029 cx, représentant 2.1% de la superficie totale des occupations (Tableau 4.7.1 A).

4.6 Cultures oléagineuses

Au niveau du département de l'Artibonite, les cultures oléagineuses (arachide, cocotier, etc.) sont cultivées sur une superficie de 2,336.6 cx, estimée à 1.2% de la superficie totale des occupations (Tableau 4.8 A). Les cultures pérennes couvrent une superficie de 10.4cx, soit 0.4% du total. La monoculture est pratiquée sur 959.7 cx, correspondant à 41.1% de la SAU totale alors que les cultures associées se retrouvent au niveau de 57.2% de la SAU totale.

L'arachide, la culture la plus importante, couvre une superficie de 2,265.7 cx, représentant 97% de la SAU des cultures oléagineuses. 41.8% de la SAU des arachides sont cultivées en monoculture. Les associations (principales et secondaires) atteignent 56.9% de la SAU des arachides.

4.7 Cultures pour boissons et épices

Les cultures pour boissons et épices (Café, cacao, piments, etc.) sont exploitées sur une superficie de 1,108.2 cx, soit 0.6% de la SAU totale des occupations consacrée à ces cultures (Tableau 4.9 A).

Le piment, le plus important, s'étend sur une superficie de 685.6 cx, représentant 61.9% de la SAU. Le café, pour sa part, couvre seulement une superficie de 406.8 cx, soit 36.7% de la superficie totale en cultures pour boissons et épices.

4.8 Arbres, arbustes et cultures dispersés

Un total de 3,515,170 arbres, arbuste et autres cultures dispersés a été dénombré dans le département de l'Artibonite dont 2,925,348, soit 83.2%, sont productifs (Tableau 4.15 A). Les bananes et plantains, placés dans cette catégorie conformément à la nomenclature de la FAO, sont les plus importants avec 38.9% du total. Ensuite, viennent les manguiers y compris la francisque (15.4%), les arbres forestiers (14.6%), les agrumes (7%), les avocatiers (6.6%), les caféiers (5.5%) et les cocotiers (2.7%).

Figure 4.8 : Nombre d'arbres, arbustes et cultures dispersés par type

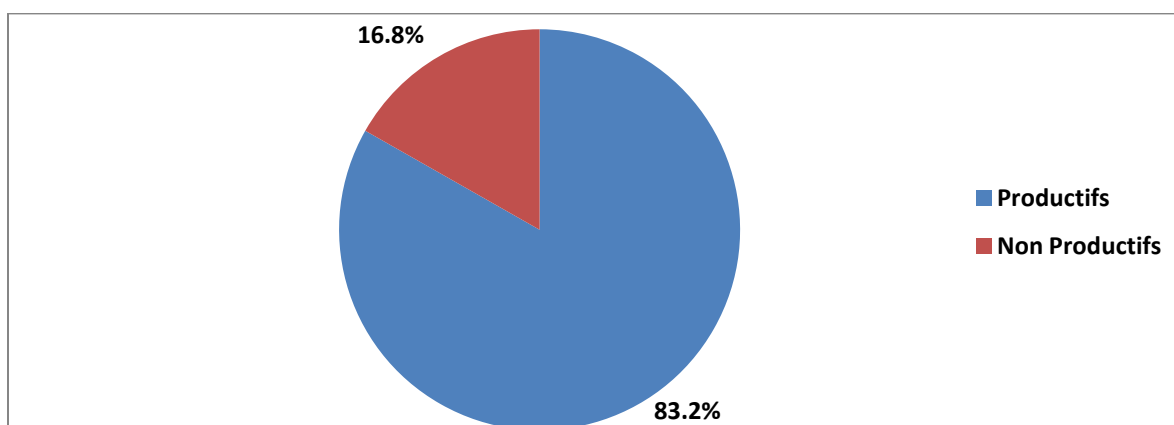

5. Elevage

5.1 Effectif du cheptel

L'effectif du cheptel recensé dans le département de l'Artibonite s'élève à 665,109 têtes (Tableau 5.1 A). Les caprins, locaux et améliorés, dominent avec 53.4 % du total. Viennent ensuite les bovins et les porcins avec 22.5% et 19.4%, respectivement (Figure 5.1).

Figure 5.1 : Répartition du cheptel selon les espèces

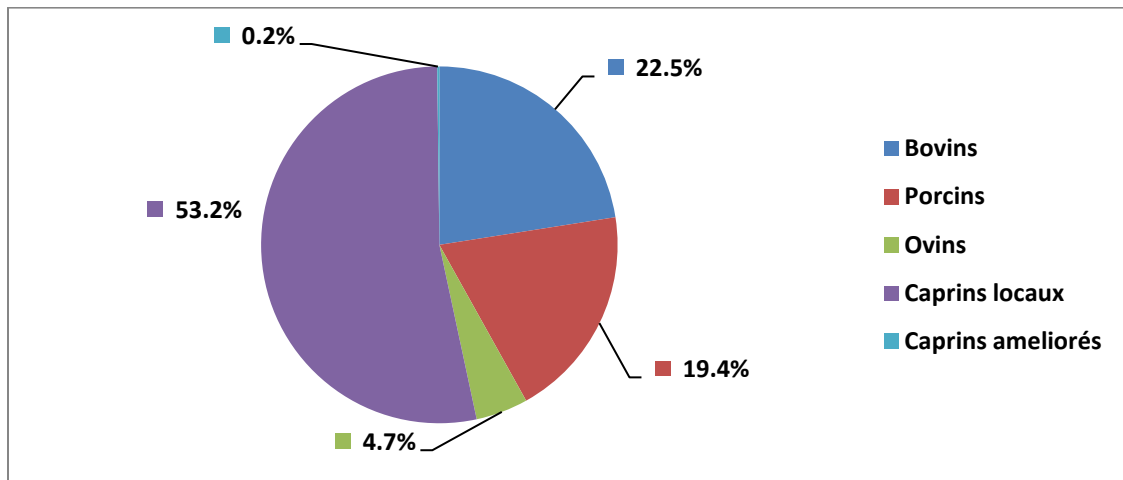

Dans le département de l'Artibonite, 614,228 têtes, représentant 92.3% du total, sont en propriété, tandis que la part du cheptel en gardiennage s'élève à 50,881 têtes, soit 7.7% de l'ensemble. Les caprins, les bovins et les porcins sont les plus importants du cheptel total en propriété avec 54.6%, 20.9% et 19.9% respectivement. En ce qui concerne le gardiennage, les bovins et les caprins sont plus significatifs avec 42,5% et 38.5% respectivement (Figure 5.2).

Figure 5.2 : Effectif du cheptel total, en propriété et en gardiennage par espèce

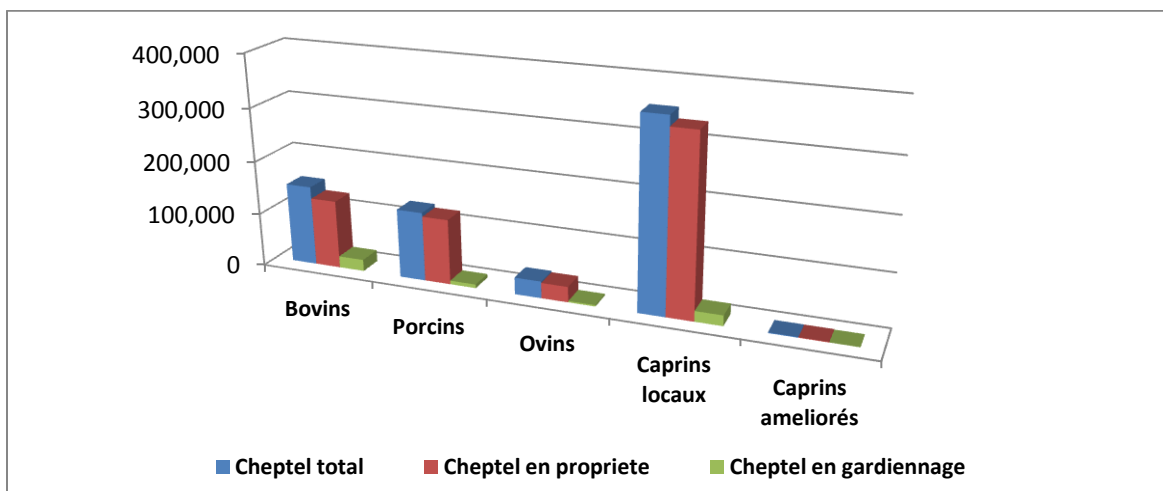

Considérant la répartition du cheptel suivant le sexe de l'exploitant, les hommes comptent 502,540 têtes sur leurs exploitations, soit 75.6% du total, et les femmes, 159,785 têtes, représentant 24% du total du cheptel. Parmi ces derniers, les femmes

agricultrices possèdent 148,324 têtes, soit 92.8% alors qu'elles en ont 11,461 têtes en gardiennage, représentant 7.2% du total se trouvant sur leurs exploitations (Tableau 5.1.1 A).

Figure 5.2.1 : Répartition du cheptel total selon le sexe de l'exploitant

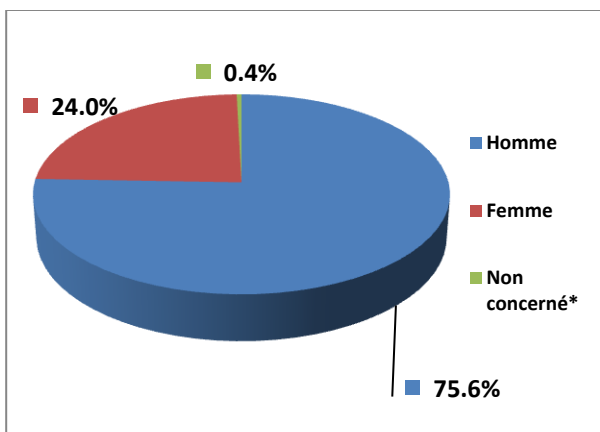
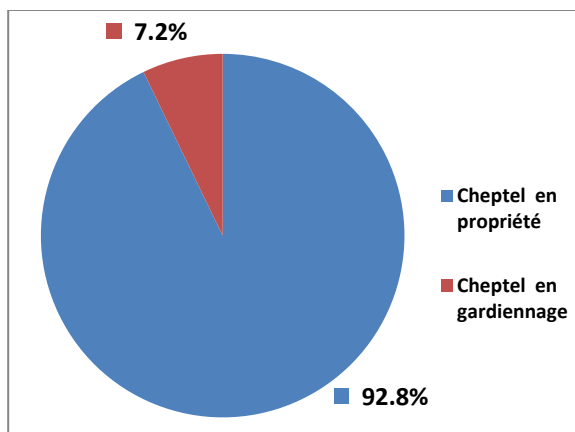

Figure 5.2.2 : Répartition du cheptel en propriété et en gardiennage sur les exploitations des femmes



5.2 Sexe et âge du cheptel

L'effectif des femelles dénombrées dans le département de l'Artibonite s'élèvent à 504,426 têtes, soit 75.8% du total (Tableau 5.5 A). Ce pourcentage varie entre 66.6%, chez les porcins et 80.5%, chez les bovins. (Figure 5.3)

Figure 5.3 : Importance (en %) de l'effectif des femelles par espèce

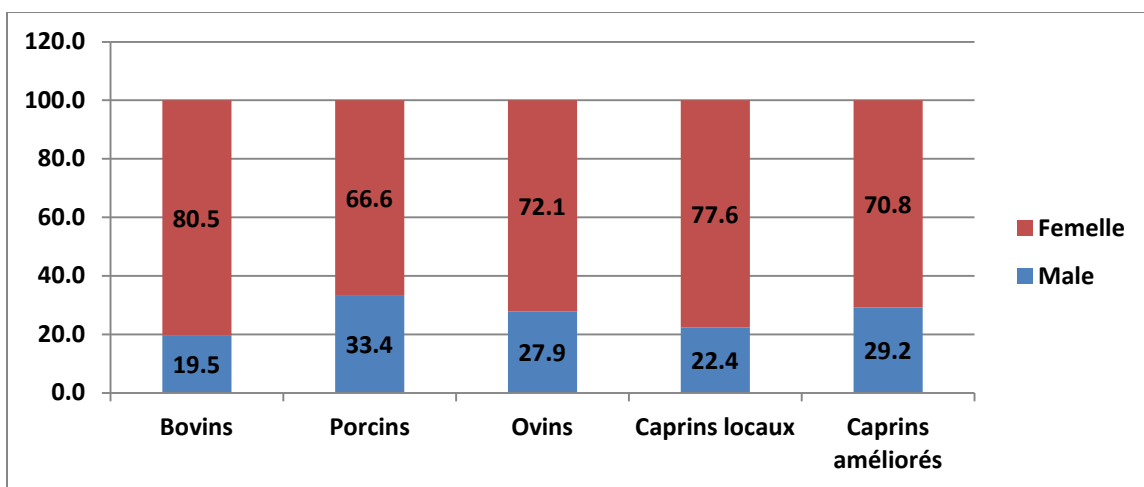

Les femelles reproductives, c'est-à-dire âgées d'un an et plus en général, totalisent 413,351 têtes, constituant 81,9% des femelles dénombrées dans le Département de

l'Artibonite (Tableau 5.6 A). Les bovins, les caprins locaux et les caprins améliorés présentent les plus forts pourcentages de femelles reproductrices avec 89.2%, 81.1% et 78%, respectivement, alors que les porcins en accusent le plus faible pourcentage, 76.1% (Figure 5.4).

Figure 5.4 : Importance (en %) des femelles reproductives par rapport à l'effectif total des femelles par espèce

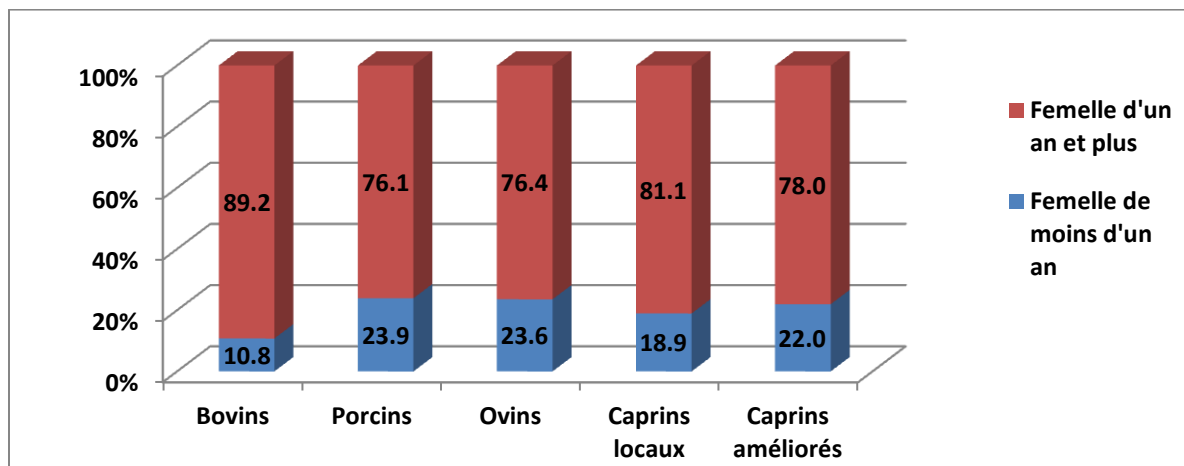

5.3 Importance des équidés

Les équidés recensés dans le département de l'Artibonite totalisent 94,278 têtes (Tableau 5.9 A). Les chevaux sont prédominants avec 50,088 têtes, soit 53.1% du total. Viennent ensuite les ânes et les mulets avec 30,109 et 14,081 têtes, respectivement, correspondant à 31.9% et 14.9% du total (Figure 5.5).

Figure 5.5 : Répartition des équidés par espèce

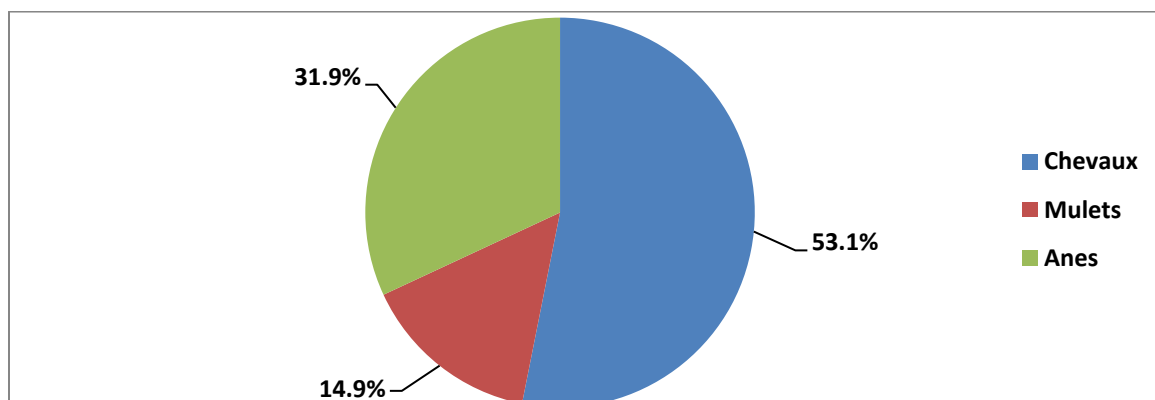

Les 94,278 têtes d'équidés notés dans l'Artibonite se retrouvent sur 51,724 exploitations, soit 31.6% de l'ensemble des exploitations (Tableau 5.10 A).

5.4 Aviculture

L'aviculture est pratiquée au niveau de 113,672 exploitations de l'Artibonite, représentant 69.5% du total. L'aviculture traditionnelle prédomine avec 1,244,273 têtes (Tableau 5.11 A). En moyenne, 10.9 têtes de volaille sont recensées par unité d'exploitation. L'aviculture moderne, pour sa part, est encore embryonnaire, se retrouvant seulement sur 225 exploitations, soit un peu plus de 0.1% du total.

L'élevage de poules, le plus important, avec 1,025,367 têtes, soit 82.4% de l'ensemble de la volaille, a été recensé sur 68.1% des exploitations (Figure 5.6). Ensuite viennent les pigeons et les dindes avec 7.9% et 3.8% du total de la volaille, respectivement.

Figure 5.6 : Importance de l'aviculture traditionnelle par type de volaille

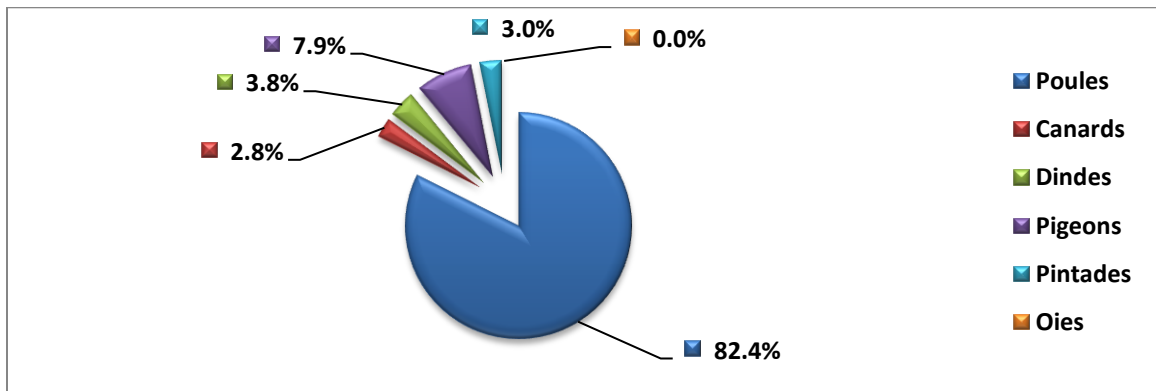

Dans le département de l'Artibonite, les femmes détiennent sur leurs exploitations un total de 330,253 têtes de volailles, soit 26.5% de l'ensemble du département. Les hommes en comptent 909,571, représentant 73.1% du total (Tableau 5.11.1).

Figure 5.6.2 : Importance de l'aviculture traditionnelle par type de volaille et selon le sexe de l'exploitant

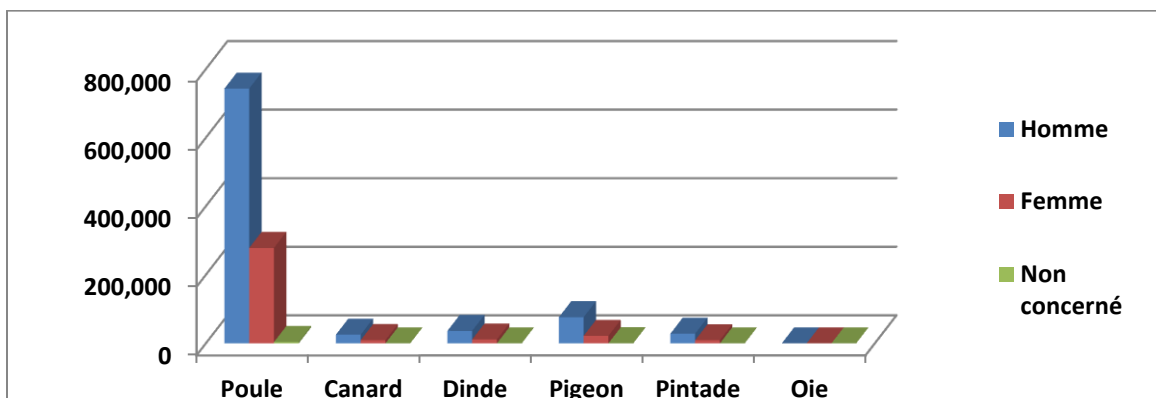

5.5 Apiculture

L'apiculture, faiblement pratiquée, est relevée sur 660 exploitations agricoles (Tableau 5.12 A), soit à peine 0.4% du total. L'effectif des ruches est de 2,154 unités dont 1,966, soit 91.3%, sont exploitées de manière traditionnelle au niveau de 692 exploitations agricoles, tandis que seulement 188 ruches modernes ont été recensées sur 86 exploitations. En moyenne, on compte 2.8 ruches traditionnelles et 2.2 ruches modernes par exploitation.

Parmi les ruches traditionnelles, 1,284 unités, représentant 65.3% du total, sont installées dans des tambours, alors que 21.1% et 13.6% de celles-ci se retrouvent sur des arbres et des roches respectivement (Figure 5.7).

Figure 5.7 : Importance de l'apiculture par type

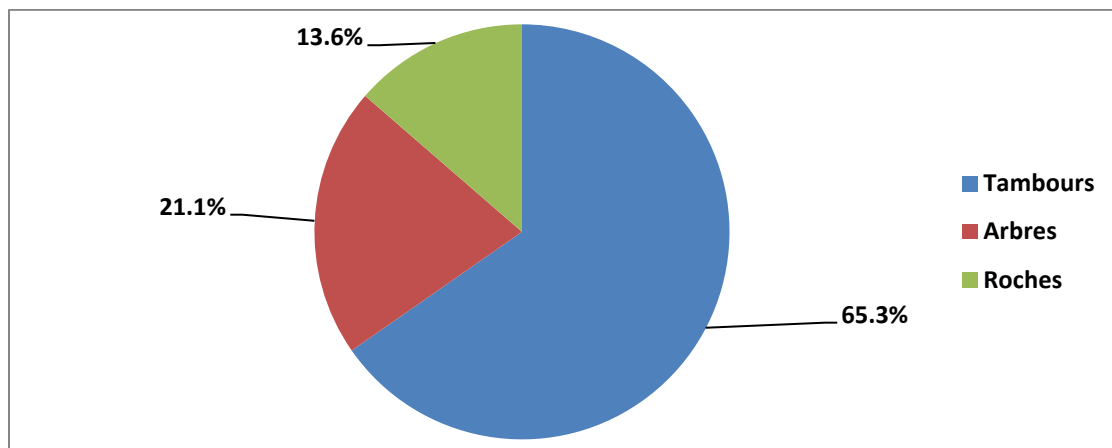

6. Main d'œuvre

6.1 Main d'œuvre familiale et salariale

Dans le département de l'Artibonite, la main d'œuvre familiale et salariale mobilisée sur l'ensemble des exploitations totalise 694,473 personnes (Tableau 6.1 A). Parmi celles-ci, sont comptés 59.4% de membres permanents de la famille et 38.2% d'aides familiales. (Figure 6.1.1)

La participation de la femme à la main d'œuvre familiale et salariale est de 45.7%, et celui de l'homme 54.3% (Figure 6.1.2).

Figure 6.1.1 : Répartition de la main d'œuvre familiale et salariale par type

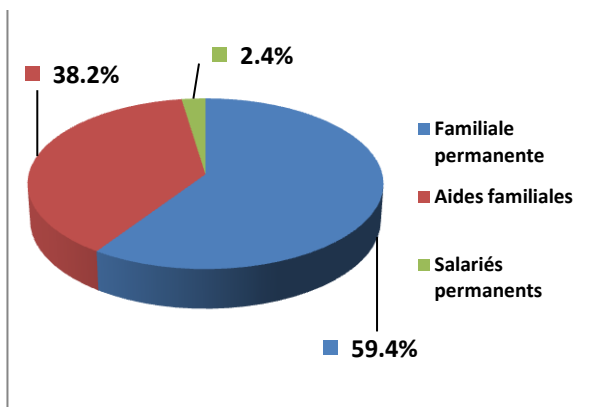
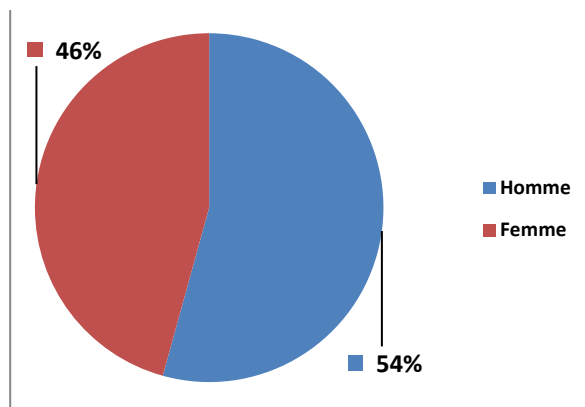

Figure 6.1.2 : Répartition de la main d'œuvre familiale et salariale par sexe



6.2 Emploi permanent

Au cours de la campagne de référence, la main d'œuvre permanente utilisée sur l'ensemble des exploitations recensées au niveau de l'Artibonite s'élève à 429,469 personnes. La main d'œuvre permanente familiale intervient à 96.1%. En moyenne, 2.6 emplois permanents sont utilisés par exploitation agricole, et 3.5 emplois permanents par carreau de SAU. (Tableau 6.2 A)

6.3 Emploi occasionnel

La main d'œuvre occasionnelle mobilisée s'élève à 17,013,735 jours (Tableaux 6.3 et 64 A) dont 69.2% au cours de la première saison (Figure 6.2.1). En moyenne, 104 jours de travail occasionnel ont été utilisés par exploitation et 139.4 jours par carreau de la SAU. Les femmes contribuent à hauteur de 13.2% à la main d'œuvre occasionnelle tandis que les hommes y participent à 86.8% (Figure 6.2.2).

Figure 6.2.1 : Répartition de la main d'œuvre occasionnelle par saison

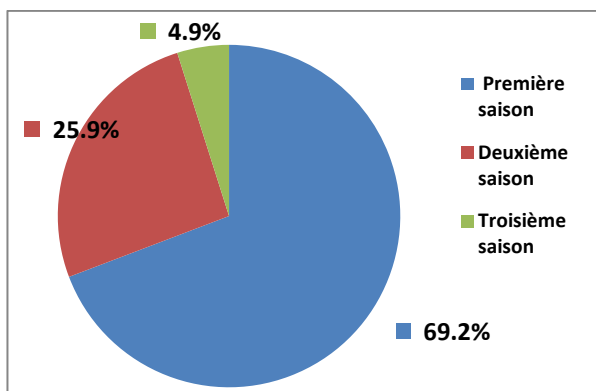
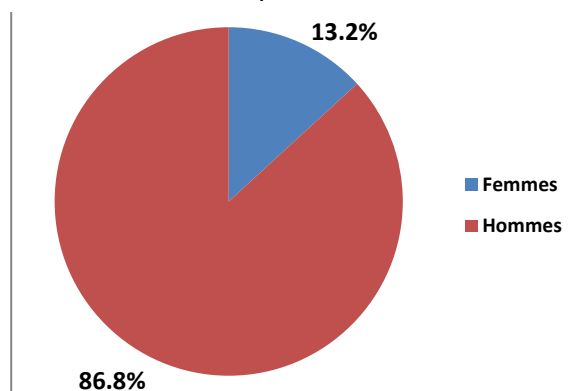

Figure 6.2.2 : Répartition de la main d'œuvre occasionnelle par sexe



7. Equipement et matériel

Le degré de mécanisation de l'agriculture est relativement important au niveau du département de l'Artibonite. En effet, seulement 47,789 exploitants, soit 29.2% du total, déclarent avoir au moins une fois fait usage d'un équipement ou matériel mécanique dans les activités agricoles de l'exploitation (Tableau 7.1 A). L'équipement mobilisé inclut principalement la pompe d'aspersion et le motoculteur au niveau de 16% et 4.4% des exploitations agricoles, respectivement (Figure 7.1).

Figure 7.1 : Equipements et matériels utilisés sur l'exploitation

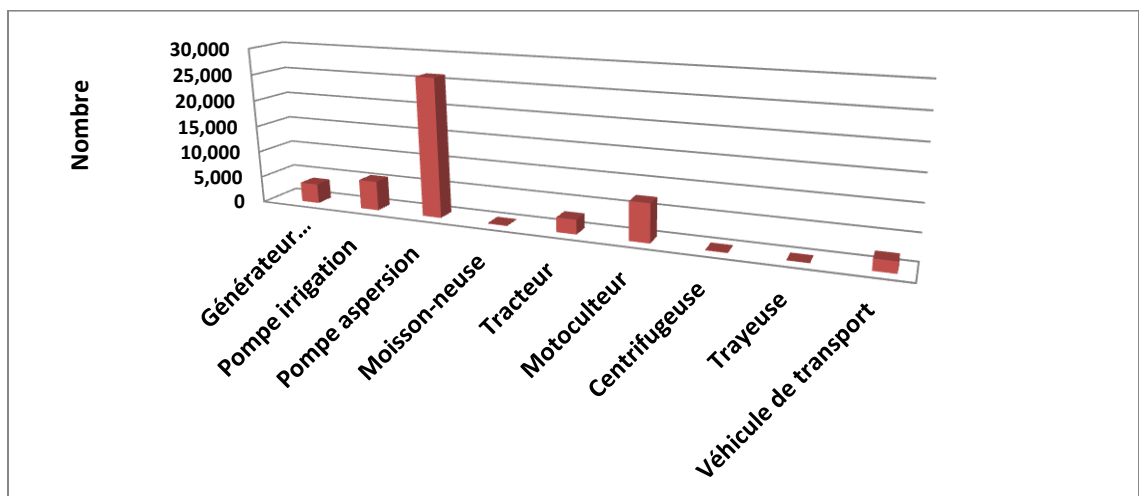

8. Crédit

Le crédit a été sollicité par 20,796 exploitants (Tableau 8.1 A), soit 12.7% des exploitants agricoles, qui valorisent 11.3% de la SAU totale de l'Artibonite. De ces sollicitants, seulement 9,843, soit 47.3%, déclarent avoir obtenu ce crédit, représentant 6% de l'ensemble des exploitants du département.

Les exploitants qui ont le plus cherché à contracter un crédit exploitent entre 0.2 à 2.0 cx (Figure 8.1).

Figure 8.1 : Répartition des exploitants ayant cherché et obtenu un crédit par classe de SAU

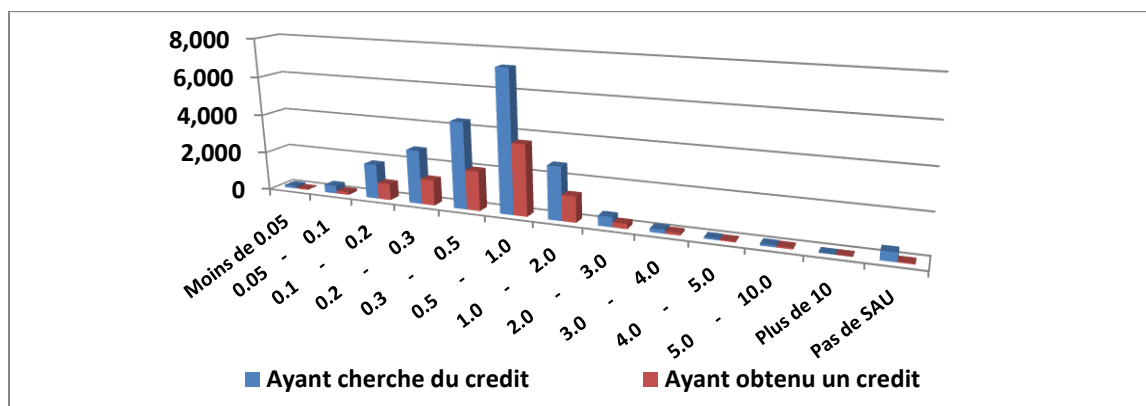

Considérant le sexe des exploitants, les femmes représentent 31.9% des demandeurs de crédit et 34.3% de ceux qui ont obtenu un crédit (Tableau 8.4).

Figure 8.1.1 : Répartition des exploitants ayant cherché du crédit selon le sexe

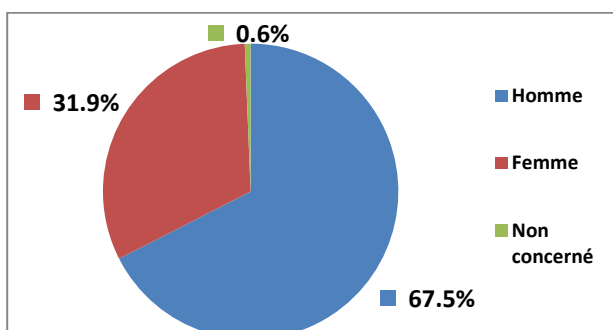
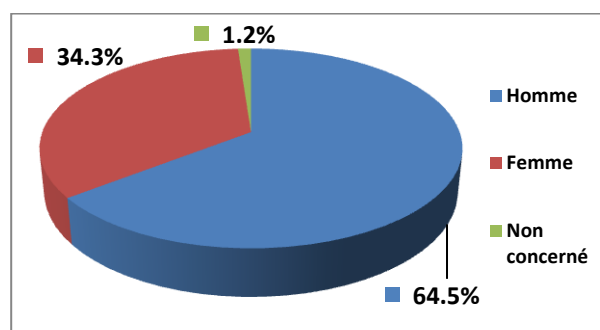
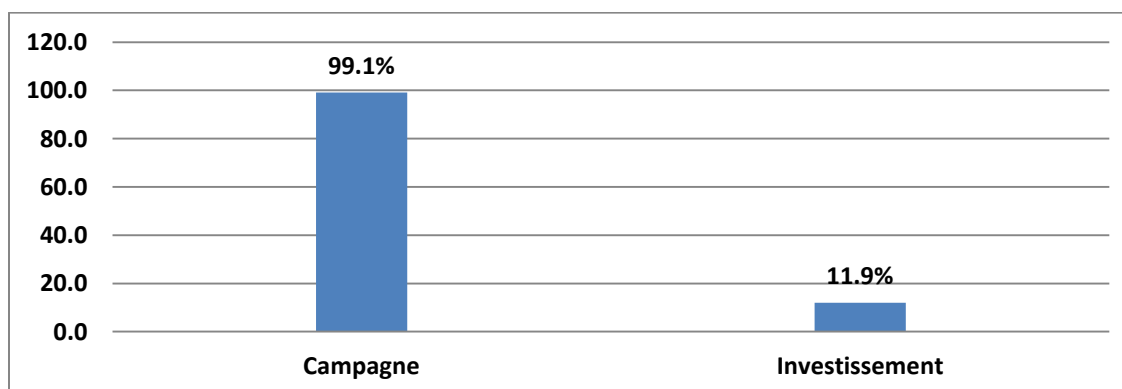

Figure 8.1.2 : Répartition des exploitants ayant obtenu du crédit selon le sexe



Dans l'Artibonite, le crédit obtenu est utilisé pour les besoins de campagne par 9,575 exploitants, correspondant à 99.1% des exploitations concernées alors que 11.9% des exploitants l'ont utilisé pour les opérations d'investissement (Tableau 8.3 A).

Figure 8.2 : Répartition du crédit obtenu selon l'utilisation



9. Conseils et vulgarisation

Le nombre d'exploitants ayant reçu des conseils de vulgarisation varient entre 1,082, pour conseil en aquaculture et 23,681 pour conseil en techniques culturales en plein champs (Tableau 9.1 A).

Figure 9.1 : Vulgarisation et conseils reçus par les exploitants agricoles par type de conseils et vulgarisation

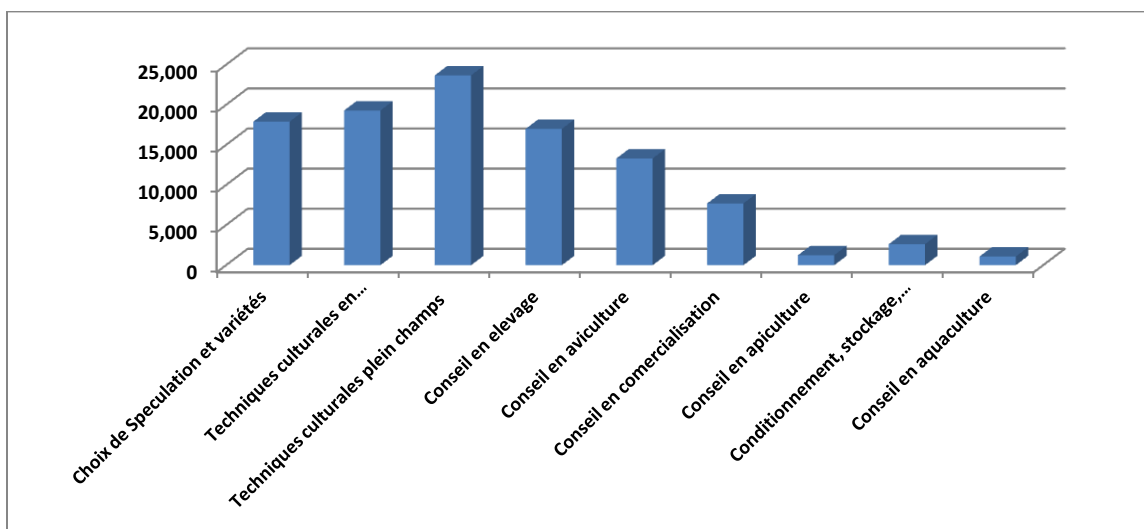

Parmi les exploitants ayant reçu des conseils, les femmes en ont reçu entre 25% en aquaculture et 34.6% en commercialisation (Tableau 9.2 A).

Figure 9.2 : Vulgarisation et conseils reçus par type de conseils et vulgarisation et selon le sexe de l'exploitant

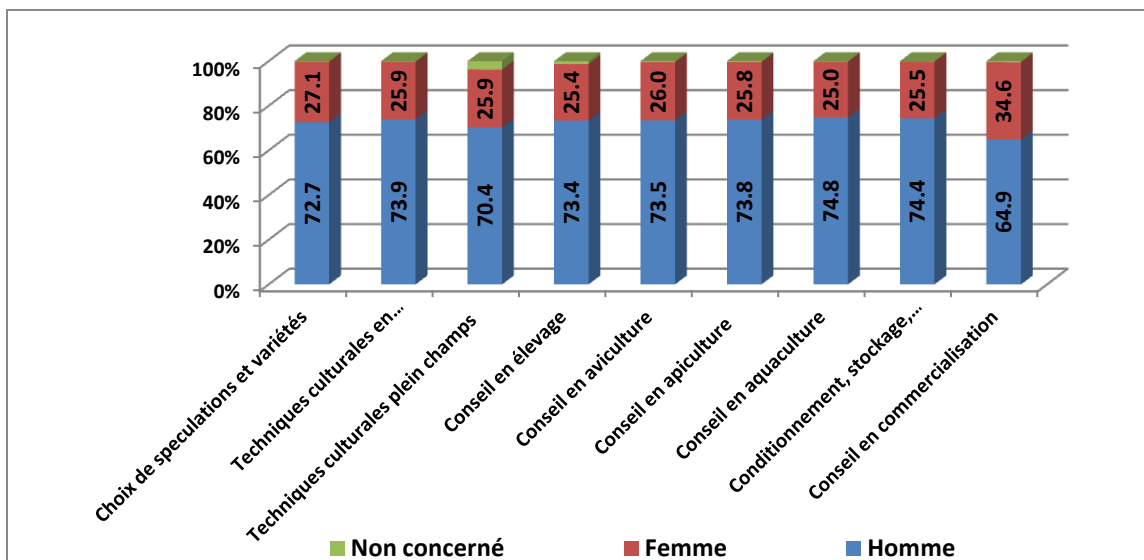

Les besoins en conseil et vulgarisation les plus cités par les exploitants sont dans l'ordre décroissant : techniques culturales plein champs avec 13.3%, conseil en élevage, 10% ; techniques culturales en arboriculture, 9.9% ; choix de spéculation et de variétés, 8.6% ; conseil en aviculture, 7.6%. (Figure 9.3)

Figure 9.3 : Importance (%) des besoins déclarés par les exploitants agricoles par type de conseils et vulgarisation

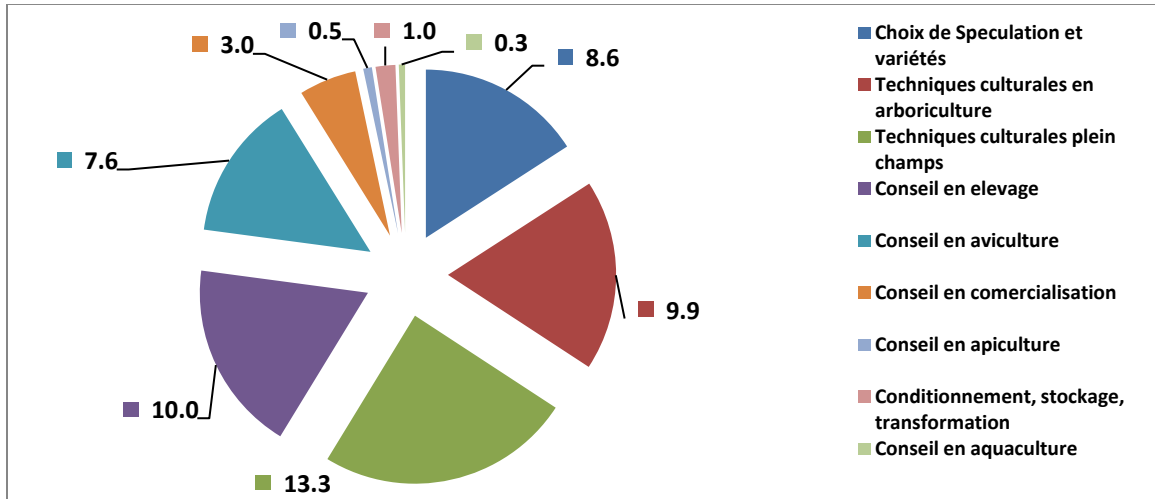

Par rapport à l'ensemble des besoins exprimés, ceux des femmes varient entre 26.2%, qui se réfèrent au choix de spéculations et variétés et 33.3%, qui se portent sur l'aquaculture (Tableau 9.3 A).

Figure 9.4 : Importance des besoins déclarés par type de conseil et vulgarisation et selon le sexe de l'exploitant

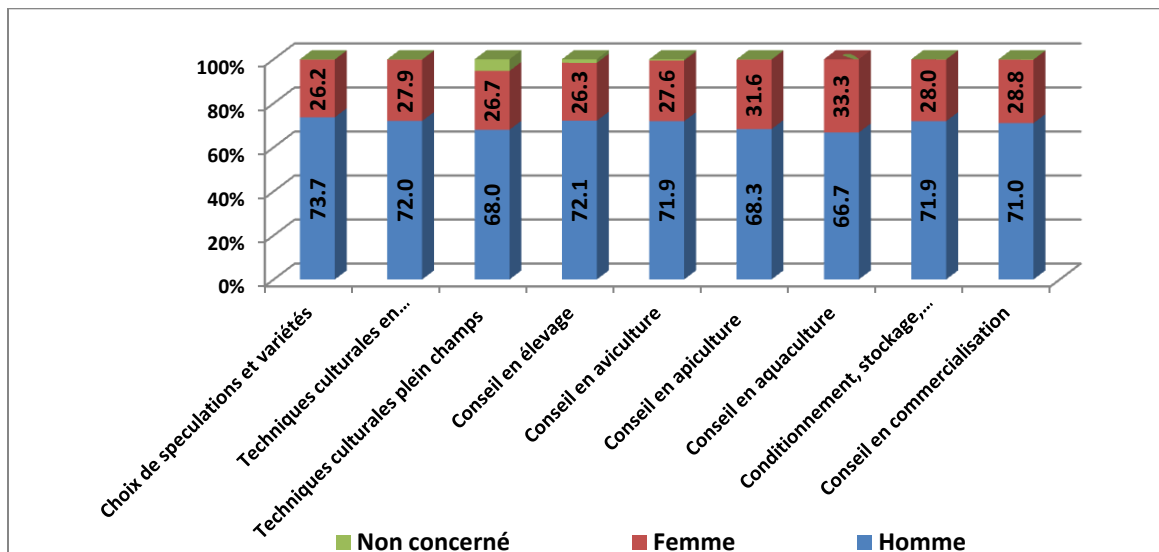

10. Entraves au développement

Au niveau du département de l'Artibonite, 130,218 exploitants (Tableau 10.1 A), soit 79.6% de l'ensemble considèrent le manque de ressources financières comme une entrave majeure au développement de l'activité agricole. Ce facteur est considéré comme première entrave par 79.3% des exploitants et comme deuxième entrave par à peine 12.6%. Dans l'ordre d'importance relative décroissant, les autres facteurs limitants sont ainsi énumérés : manque d'encadrement, 39.3% ; irrigation, 34.5% ; accès au crédit, 26.3% ; accès aux intrants 27.8% ; catastrophes naturelles, 16.5%. (Figure 10.1)

Figure 10.1 : Importance des principales entraves au développement des exploitations agricoles

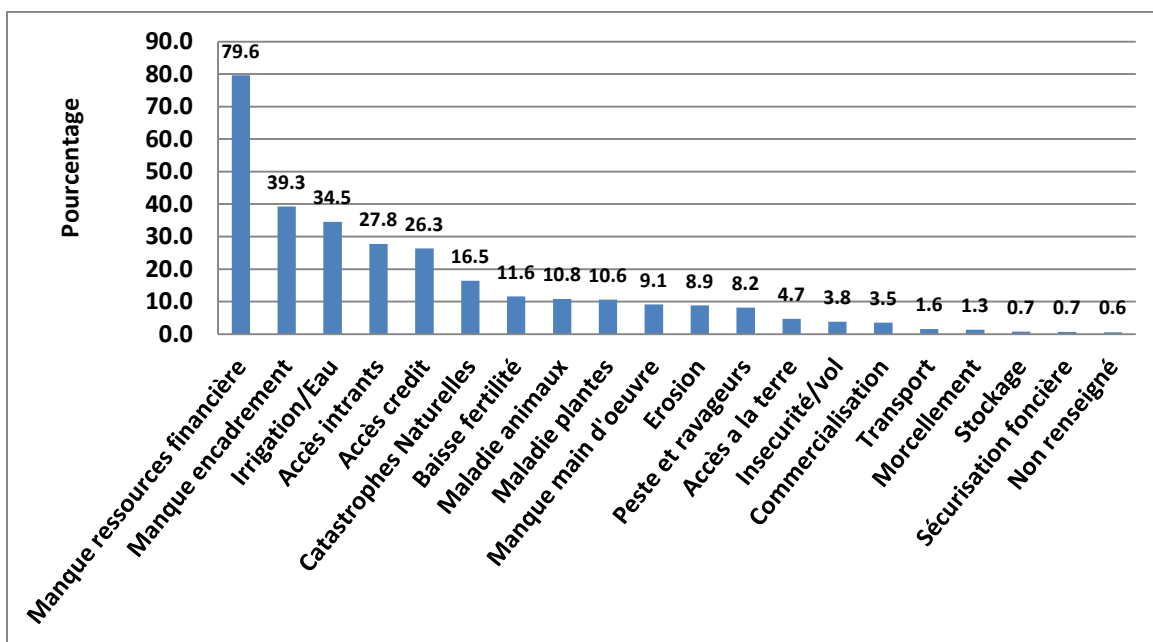

De l'ensemble des entraves au développement des exploitations citées (première, deuxième et troisième), 29.4% concernent les exploitations gérées par les femmes agricultrices contre 69.7% pour celles gérées par les hommes (Tableau 10.5).

Figure 10.2 : Poids des entraves au développement citées selon

le sexe des exploitants

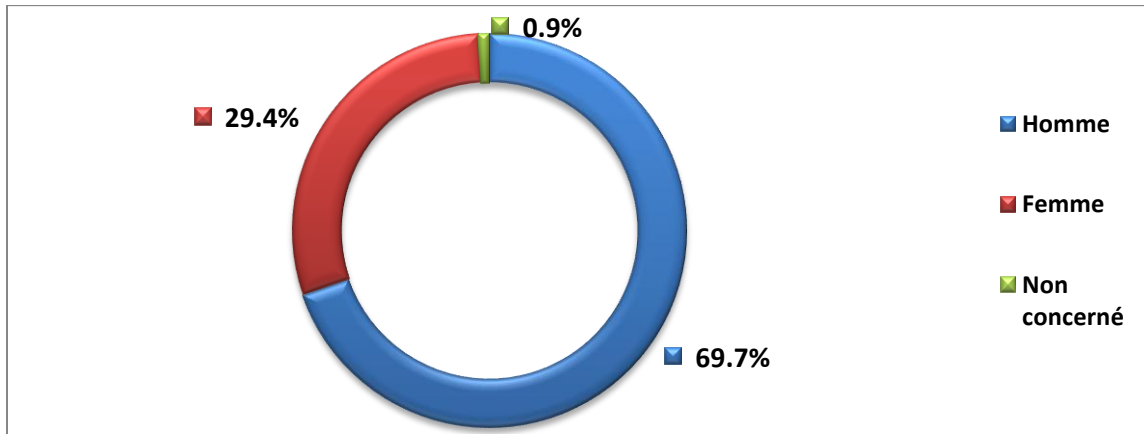

Chez les femmes agricultrices, les entraves les plus citées sont par ordre d'importance : le transport (41,1%) ; la sécurisation foncière (34,7%) ; maladie des animaux (33,9%) ; le stockage (29,1%) ; catastrophes naturelles et commercialisation (28,6% chacun) ; l'accès au crédit (28,5%) ; insécurité/vol (27,7%) ; le manque de ressources financières et le manque de main d'œuvre (27,6%) et l'accès aux intrants (27,4%).

Figure 10.3 : Principales entraves au développement citées selon

le sexe des exploitants

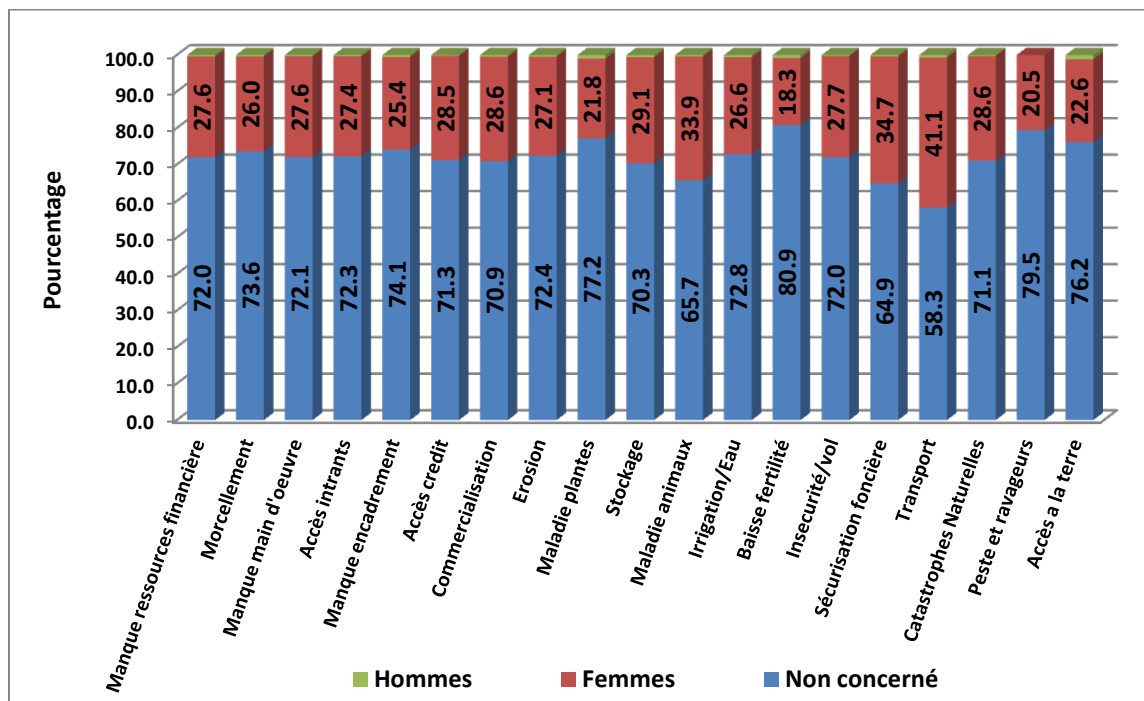

TROISIÈME PARTIE : ANNEXES

RÉCENSEMENT GÉNÉRAL DE L'AGRICULTURE (RGA)



Annexe 1 : Exploitants et exploitations agricoles

Tableau 1.1 : Nombre d'exploitations prises en main par l'exploitant ou par un gérant selon le sexe de l'exploitant ou gérant et la classe taille de la SAU de l'exploitation

Département : Artibonite

Classe taille SAU (en carreaux)	Exploitation prise en main par l'exploitant				Exploitation prise en main par un gérant				Total des exploitations			
	Total	Masculin	Féminin	Non concerné*	Total	Masculin	Féminin	Non concerné*	Total	Masculin	Féminin	Non concerné*
Moins de 0.05	848	387	460	1	15	4	11	0	863	391	471	1
0.05 - 0.1	2,728	1,327	1,383	18	29	17	9	3	2,757	1,344	1,392	21
0.1 - 0.2	11,234	6,246	4,908	80	147	96	51	0	11,381	6,342	4,959	80
0.2 - 0.3	22,365	13,748	8,511	106	206	135	68	3	22,571	13,883	8,579	109
0.3 - 0.5	29,215	20,227	8,838	150	302	227	68	7	29,517	20,454	8,906	157
0.5 - 1.0	56,056	40,313	14,744	999	541	412	125	4	56,597	40,725	14,869	1,003
1.0 - 2.0	26,698	20,942	5,654	102	240	187	47	6	26,938	21,129	5,701	108
2.0 - 3.0	5,137	4,229	884	24	48	43	5	0	5,185	4,272	889	24
3.0 - 4.0	1,656	1,410	241	5	11	10	1	0	1,667	1,420	242	5
4.0 - 5.0	764	681	82	1	6	5	1	0	770	686	83	1
5.0 - 10.0	848	781	64	3	15	8	7	0	863	789	71	3
Plus de 10	85	81	4	0	3	3	0	0	88	84	4	0
Pas de SAU	4,340	2,408	1,920	12	51	34	16	1	4,391	2,442	1,936	13
Total	161,974	112,780	47,693	1,501	1,614	1,181	409	24	163,588	113,961	48,102	1,525

Source: Recensement Général de l'Agriculture

Enquête Exploitation 2009

MARNDR / FAO / EU

* : Il s'agit d'exploitations appartenant à des institutions ou des groupes

**Tableau 1.2 : SAU des exploitations prises en main par l'exploitant ou par un gérant selon le sexe de l'exploitant ou gérant
et la classe taille de la SAU de l'exploitation**
(SAU en carreaux)

Département : Artibonite

Classe taille SAU (en carreaux)	Exploitation prise en main par l'exploitant				Exploitation prise en main par un gérant				Total des exploitations			
	SAU totale	Masculin	Féminin	Non concerné*	SAU totale	Masculin	Féminin	Non concerné*	SAU totale	Masculin	Féminin	Non concerné*
Moins de 0.05	28.4	12.8	15.6	0.0	0.5	0.1	0.4	0.0	28.9	12.9	15.9	0.0
0.05 - 0.1	188.6	93.0	94.4	1.2	2.1	1.3	0.6	0.2	190.7	94.3	95.0	1.4
0.1 - 0.2	1,544.3	866.6	666.9	10.9	20.3	13.3	7.0	0.0	1,564.7	879.9	673.9	10.9
0.2 - 0.3	5,500.4	3,381.8	2,092.8	25.8	50.9	33.4	16.8	0.7	5,551.3	3,415.2	2,109.6	26.5
0.3 - 0.5	11,945.1	8,301.4	3,585.8	57.9	121.7	90.9	27.9	2.9	12,066.8	8,392.2	3,613.7	60.8
0.5 - 1.0	38,897.3	28,426.5	9,947.1	523.8	368.2	285.3	80.0	2.9	39,265.5	28,711.8	10,027.0	526.7
1.0 - 2.0	35,283.9	27,838.8	7,322.4	122.7	318.2	250.2	58.6	9.5	35,602.1	28,089.0	7,380.9	132.2
2.0 - 3.0	12,084.0	9,976.7	2,052.3	54.9	110.5	99.0	11.5	0.0	12,194.5	10,075.8	2,063.8	54.9
3.0 - 4.0	5,574.7	4,748.0	810.2	16.5	35.8	32.5	3.3	0.0	5,610.5	4,780.5	813.6	16.5
4.0 - 5.0	3,350.1	2,987.3	358.4	4.5	26.0	22.0	4.0	0.0	3,376.2	3,009.3	362.4	4.5
5.0 - 10.0	5,430.2	5,010.5	402.0	17.8	93.8	49.5	44.3	0.0	5,524.0	5,060.0	446.2	17.8
Plus de 10	1,015.9	969.5	46.4	0.0	50.0	50.0	0.0	0.0	1,065.8	1,019.5	46.4	0.0
Pas de SAU	0.0	0.0	0.0	0.0	0.0	0.0	0.0	0.0	0.0	0.0	0.0	0.0
Total	120,842.8	92,612.8	27,394.1	835.9	1,198.0	927.6	254.2	16.2	122,040.8	93,540.4	27,648.3	852.1

Source: Recensement Général de l'Agriculture

Enquête Exploitation 2009

MARNDR / FAO / EU

* : Il s'agit d'exploitations appartenant à des institutions ou des groupes

Tableau 1.3 : Répartition des exploitants et la SAU totale des exploitations par commune
(SAU en carreaux)

Département : Artibonite

COMMUNES	EXPLOITANT		SAU	
	EFFECTIF	%	EFFECTIF	%
Gonaives	13,629	8.3	7,876.8	6.5
Ennery	7,223	4.4	5,462.9	4.5
Estère	2,852	1.7	2,484.8	2.0
Gros-Morne	16,739	10.2	13,539.6	11.1
Terre-Neuve	3,466	2.1	4,667.8	3.8
Anse Rouge	4,555	2.8	5,640.7	4.6
Saint-Marc	20,186	12.3	12,851.3	10.5
Verrettes	16,639	10.2	9,159.1	7.5
La Chapelle	4,917	3.0	4,215.3	3.5
Dessalines	23,655	14.5	14,007.6	11.5
Petite-Rivière de l'Artibonite	19,515	11.9	13,074.3	10.7
Grande Saline	2,667	1.6	1,912.4	1.6
Desdunes	3,424	2.1	2,184.4	1.8
Saint-Michel de l'Attalaye	19,848	12.1	22,095.4	18.1
Marmelade	4,273	2.6	2,868.6	2.4
TOTAL	163,588	100.0	122,040.8	100.0

Source: Recensement Général de l'Agriculture

Enquête Exploitation 2009

MARNDR / FAO / EU

**Tableau 1.4 : Nombre total d'exploitations et de leur SAU selon la classe d'âge et le sexe des exploitants
(SAU en carreaux)**

Département : Artibonite

Classe d'Age	Total		Masculin		Féminin		Non concerné*	
	Nombre Exploitations	SAU	Nombre Exploitations	SAU	Nombre Exploitations	SAU	Nombre Exploitations	SAU
Moins de 15 ans	52	25.1	38	20.7	14	4.4	0	0.0
15 a 19 ans	1,541	534.2	1,083	374.2	458	160.0	0	0.0
20 à 24 ans	6,825	3,236.4	4,295	2,146.7	2,530	1,089.7	0	0.0
25 à 29 ans	13,130	7,368.1	8,615	5,252.0	4,515	2,116.2	0	0.0
30 à 34 ans	15,395	9,715.4	10,568	7,240.4	4,827	2,475.1	0	0.0
35 à 39 ans	21,012	14,675.0	14,715	11,154.4	6,297	3,520.6	0	0.0
40 à 44 ans	20,649	15,485.0	14,724	11,924.5	5,925	3,560.5	0	0.0
45 à 49 ans	22,282	17,628.6	16,161	13,927.7	6,121	3,700.9	0	0.0
50 à 54 ans	20,515	17,281.6	15,106	13,759.0	5,409	3,522.6	0	0.0
55 à 59 ans	12,340	10,576.4	9,108	8,595.4	3,232	1,981.0	0	0.0
60 à 64 ans	11,453	9,866.7	8,011	7,700.0	3,442	2,166.7	0	0.0
65 à 69 ans	6,758	6,009.3	4,763	4,757.7	1,995	1,251.6	0	0.0
70 à 74 ans	5,675	4,927.1	3,826	3,809.6	1,849	1,117.5	0	0.0
75 à 79 ans	2,500	2,176.8	1,695	1,627.9	805	548.9	0	0.0
Plus de 80 ans	1,936	1,682.9	1,253	1,250.3	683	432.6	0	0.0
Non concerné*	1,525	852.1	0	0.0	0	0.0	1,525	852.1
Total	163,588	122,040.8	113,961	93,540.4	48,102	27,648.3	1,525	852.1

Source: Recensement Général de l'Agriculture

Enquête Exploitation 2009

MARNDR / FAO / EU

* : Il s'agit d'exploitations appartenant à des institutions ou des groupes

**Tableau 1.5 : Répartition des exploitations et de leur SAU selon la classe taille de la SAU de l'exploitation et le sexe de l'exploitant
(SAU en carreaux)**

Département : Artibonite

Classe taille SAU (en carreaux)	Total		Masculin		Féminin		Non concerné*	
	Nombre Exploitations	SAU	Nombre Exploitations	SAU	Nombre Exploitations	SAU	Nombre Exploitations	SAU
Moins de 0.05	863	28.9	391	12.9	471	15.9	1	0.0
0.05 - 0.1	2,757	190.7	1,344	94.3	1,392	95.0	21	1.4
0.1 - 0.2	11,381	1,564.7	6,342	879.9	4,959	673.9	80	10.9
0.2 - 0.3	22,571	5,551.3	13,883	3,415.2	8,579	2,109.6	109	26.5
0.3 - 0.5	29,517	12,066.8	20,454	8,392.2	8,906	3,613.7	157	60.8
0.5 - 1.0	56,597	39,265.5	40,725	28,711.8	14,869	10,027.0	1,003	526.7
1.0 - 2.0	26,938	35,602.1	21,129	28,089.0	5,701	7,380.9	108	132.2
2.0 - 3.0	5,185	12,194.4	4,272	10,075.8	889	2,063.8	24	54.9
3.0 - 4.0	1,667	5,610.5	1,420	4,780.5	242	813.6	5	16.5
4.0 - 5.0	770	3,376.2	686	3,009.3	83	362.4	1	4.5
5.0 - 10.0	863	5,524.0	789	5,060.0	71	446.2	3	17.8
Plus de 10	88	1,065.8	84	1,019.5	4	46.4	0	0.0
Pas de SAU	4,391	0.0	2,442	0.0	1,936	0.0	13	0.0
Total	163,588	122,040.8	113,961	93,540.4	48,102	27,648.3	1,525	852.1

Source: Recensement Général de l'Agriculture

Enquête Exploitation 2009

MARNDR / FAO / EU

* : Il s'agit d'exploitations appartenant à des institutions ou des groupes

Tableau 1.6 : Nombre total d'exploitations, répartition des exploitations selon le niveau d'instruction de l'exploitant et la classe taille de la SAU de l'exploitation

Département : Artibonite

Classe taille SAU (en carreaux)	Total	Niveau d'instruction de l'exploitant						
		Aucun	Lire/Ecrire	Primaire	Secondaire	Professionnel	Universitaire	Non concerné*
Moins de 0.05	863	532	82	156	77	8	8	0
0.05 - 0.1	2,757	1,656	333	479	232	28	12	17
0.1 - 0.2	11,381	6,419	1,726	2,120	920	104	20	72
0.2 - 0.3	22,571	12,713	3,626	4,104	1,818	159	51	100
0.3 - 0.5	29,517	16,301	5,062	5,497	2,250	225	67	115
0.5 - 1.0	56,597	29,864	11,449	10,147	3,691	353	133	960
1.0 - 2.0	26,938	14,438	5,718	4,619	1,856	152	73	82
2.0 - 3.0	5,185	2,518	1,166	996	429	35	25	16
3.0 - 4.0	1,667	697	421	382	144	14	4	5
4.0 - 5.0	770	286	217	190	70	2	4	1
5.0 - 10.0	863	313	225	254	51	10	7	3
Plus de 10	88	27	22	27	9	2	1	0
Pas de SAU	4,391	1,731	732	1,067	723	106	21	11
Total	163,588	87,495	30,779	30,038	12,270	1,198	426	1,382

Source: Recensement Général de l'Agriculture

Enquête Exploitation 2009

MARNDR / FAO / EU

* : Il s'agit d'exploitations appartenant à des institutions ou des groupes

Tableau 1.7 : SAU totale des exploitations, répartition de la SAU des exploitations selon le niveau d'instruction de l'exploitant et la classe taille de la SAU

(SAU en carreaux)

Département : Artibonite

Classe taille SAU (en carreaux)	SAU totale	Niveau d'instruction de l'exploitant						
		Aucun	Lire/Ecrire	Primaire	Secondaire	Professionnel	Universitaire	Non concerné*
Moins de 0.05	28.9	17.7	2.8	5.2	2.7	0.2	0.3	0.0
0.05 - 0.1	190.7	115.3	23.3	32.6	15.6	1.9	0.9	1.1
0.1 - 0.2	1,564.7	888.7	237.8	287.2	124.2	14.3	2.6	9.9
0.2 - 0.3	5,551.3	3,132.4	892.1	1,006.5	445.2	38.6	12.3	24.3
0.3 - 0.5	12,066.8	6,785.9	2,061.9	2,189.3	873.4	86.0	26.9	43.3
0.5 - 1.0	39,265.5	21,228.5	7,889.4	6,869.4	2,461.8	229.9	89.3	497.2
1.0 - 2.0	35,602.1	19,231.4	7,584.4	5,990.4	2,401.2	198.6	96.4	99.8
2.0 - 3.0	12,194.5	5,976.8	2,753.6	2,303.8	987.1	81.8	56.4	34.9
3.0 - 4.0	5,610.5	2,361.8	1,423.0	1,274.2	477.3	45.1	12.7	16.5
4.0 - 5.0	3,376.2	1,264.7	952.3	824.2	303.8	9.5	17.3	4.5
5.0 - 10.0	5,524.0	1,974.2	1,453.7	1,632.4	339.5	60.0	46.5	17.8
Plus de 10	1,065.8	321.1	277.0	309.2	127.8	20.5	10.2	0.0
Pas de SAU	0.0	0.0	0.0	0.0	0.0	0.0	0.0	0.0
Total	122,040.9	63,298.4	25,551.3	22,724.2	8,559.6	786.4	372.0	749.1

Source: Recensement Général de l'Agriculture

Enquête Exploitation 2009

MARNDR / FAO / EU

* : Il s'agit d'exploitations appartenant à des institutions ou des groupes

Tableau 1.7.1 : Répartition des exploitations et de leur SAU selon le sexe et le niveau d'étude de l'exploitant
(Superficie des parcelles en carreaux)

Département : Artibonite

Niveau d'éducation	Nombre d'exploitants				SAU			
	Total	Chef d'exploitation Homme	Chef d'exploitation Femme	Non Concerné*	Total	Chef d'exploitation Homme	Chef d'exploitation Femme	Non Concerné*
Aucun	87,495	57,206	30,197	92	63,298.4	45,696.8	17,537.5	64.0
Lire/Ecrire	30,779	23,480	7,280	19	25,551.3	21,060.4	4,476.9	14.1
Primaire	30,038	22,338	7,679	21	22,724.2	18,515.7	4,193.5	15.0
Secondaire	12,270	9,551	2,710	9	8,559.5	7,233.2	1,317.8	8.5
Professionnel	1,198	1,005	191	2	786.4	702.6	82.4	1.4
Universitaire	426	381	45	0	372.0	331.7	40.3	0.0
Non Concerné*	1,382	0	0	1,382	749.1	0.0	0.0	749.1
Total	163,588	113,961	48,102	1,525	122,040.8	93,540.4	27,648.3	852.1

Source: Recensement Général de l'Agriculture

Enquête Exploitation 2009

MARNDR / FAO / EU

* : Il s'agit d'exploitations appartenant à des institutions ou des groupes

Tableau 1.8 : Nombre total d'exploitations, répartition des exploitations selon le niveau d'instruction de l'exploitant et la classe d'âge de l'exploitant

Département : Artibonite

Classe d'âge de l'exploitant	Total	Niveau d'instruction de l'exploitant						
		Aucun	Lire/Ecrire	Primaire	Secondaire	Professionnel	Universitaire	Non concerné
Moins de 15 ans	52	22	8	18	4	0	0	0
15 a 19 ans	1,541	354	217	561	399	10	0	0
20 à 24 ans	6,825	1,969	1,119	2,070	1,615	49	3	0
25 à 29 ans	13,130	4,430	2,526	3,703	2,277	139	55	0
30 à 34 ans	15,395	5,937	3,137	3,869	2,142	194	116	0
35 à 39 ans	21,012	9,098	4,632	4,979	1,984	215	104	0
40 à 44 ans	20,649	10,429	4,610	3,990	1,362	195	63	0
45 à 49 ans	22,282	12,666	4,681	3,724	1,023	147	41	0
50 à 54 ans	20,515	13,207	3,665	2,898	634	93	18	0
55 à 59 ans	12,340	8,045	2,244	1,652	332	54	13	0
60 à 64 ans	11,453	8,317	1,725	1,121	236	48	6	0
65 à 69 ans	6,758	4,982	976	663	116	19	2	0
70 à 74 ans	5,675	4,427	697	447	79	20	5	0
75 à 79 ans	2,500	1,966	304	185	36	9	0	0
Plus de 80 ans	1,936	1,554	219	137	22	4	0	0
Non concerné*	1,525	92	19	21	9	2	0	1,382
Total	163,588	87,495	30,779	30,038	12,270	1,198	426	1,382

Source: Recensement Général de l'Agriculture

Enquête Exploitation 2009

MARNDR / FAO / EU

* : Il s'agit d'exploitations appartenant à des institutions ou des groupes

**Tableau 1.9 : SAU totale des exploitations, répartition de la SAU selon le niveau d'instruction de l'exploitant
la classe d'âge de l'exploitant**

(SAU en carreaux)

Département : Artibonite

Classe d'âge de l'exploitant	Total	Niveau d'instruction de l'exploitant						
		Aucun	Lire/Ecrire	Primaire	Secondaire	Professionnel	Universitaire	Non concerné*
Moins de 15 ans	25.1	13.3	3.6	6.8	1.4	0.0	0.0	0.0
15 à 19 ans	534.2	159.7	86.4	159.8	127.1	1.2	0.0	0.0
20 à 24 ans	3,236.4	1,025.0	591.2	921.2	685.3	12.7	1.1	0.0
25 à 29 ans	7,368.1	2,512.6	1,522.3	2,044.7	1,196.5	60.5	31.5	0.0
30 à 34 ans	9,715.4	3,614.9	2,116.9	2,438.8	1,365.0	89.4	90.4	0.0
35 à 39 ans	14,675.0	5,986.1	3,425.5	3,575.5	1,476.2	128.7	83.1	0.0
40 à 44 ans	15,485.0	7,141.1	3,754.4	3,196.2	1,209.9	131.0	52.4	0.0
45 à 49 ans	17,628.6	9,232.1	4,026.5	3,248.6	958.2	117.7	45.5	0.0
50 à 54 ans	17,281.6	10,103.1	3,601.5	2,812.2	622.7	108.8	33.4	0.0
55 à 59 ans	10,576.4	6,359.0	2,261.1	1,542.3	344.6	50.5	18.9	0.0
60 à 64 ans	9,866.7	6,562.0	1,815.4	1,207.3	242.0	31.9	8.2	0.0
65 à 69 ans	6,009.3	4,057.6	1,031.6	720.5	172.6	26.0	1.1	0.0
70 à 74 ans	4,927.1	3,572.7	731.8	509.0	94.1	13.2	6.5	0.0
75 à 79 ans	2,176.8	1,644.1	300.8	189.6	33.2	9.0	0.0	0.0
Plus de 80 ans	1,683.0	1,251.1	268.5	136.7	22.2	4.5	0.0	0.0
Non concerné*	852.1	64.0	14.1	15.0	8.5	1.4	0.0	749.1
Total	122,040.8	63,298.4	25,551.3	22,724.2	8,559.5	786.3	372.0	749.1

Source: Recensement Général de l'Agriculture

Enquête Exploitation 2009

MARNDR / FAO / EU

* : Il s'agit d'exploitations appartenant à des institutions ou des groupes

Tableau 1.10 : Nombre total d'exploitations, répartition des exploitations selon le type de formation agricole de l'exploitant et la classe taille de la SAU de l'exploitation

Département : Artibonite

Classe taille de la SAU (en carreaux)	Total Exploitants	Type de formation agricole de l'exploitant				
		Formation sur le tas	Formation ponctuelle	Formation technique	Formation universitaire	Non concerné*
Moins de 0.05	863	855	5	2	1	0
0.05 - 0.1	2,757	2,706	28	4	2	17
0.1 - 0.2	11,381	11,115	174	14	6	72
0.2 - 0.3	22,571	21,984	425	45	17	100
0.3 - 0.5	29,517	28,663	642	73	24	115
0.5 - 1.0	56,597	53,721	1,729	152	35	960
1.0 - 2.0	26,938	25,910	817	106	23	82
2.0 - 3.0	5,185	4,966	174	23	6	16
3.0 - 4.0	1,667	1,597	57	7	1	5
4.0 - 5.0	770	747	16	5	1	1
5.0 - 10.0	863	829	24	4	3	3
Plus de 10	88	85	3	0	0	0
Pas de SAU	4,391	4,305	53	12	10	11
Total	163,588	157,483	4,147	447	129	1,382

Source: Recensement Général de l'Agriculture

Enquête Exploitation 2009

MARNDR / FAO / EU

* : Il s'agit d'exploitations appartenant à des institutions ou des groupes

Tableau 1.11 : SAU totale des exploitations, répartition de la SAU selon le type de formation agricole de l'exploitant et la classe taille de la SAU de l'exploitation

(SAU en carreaux)

Département : Artibonite

Classe taille de la SAU (en carreaux)	SAU totale	Type de formation agricole de l'exploitant				
		Formation sur le tas	Formation ponctuelle	Formation technique	Formation universitaire	Non concerné*
Moins de 0.05	28.9	28.6	0.2	0.1	0.0	0.0
0.05 - 0.1	190.7	187.1	2.0	0.3	0.2	1.1
0.1 - 0.2	1,564.7	1,530.0	22.3	1.9	0.7	9.9
0.2 - 0.3	5,551.3	5,408.4	103.3	11.2	4.1	24.3
0.3 - 0.5	12,066.7	11,724.7	260.2	29.5	9.1	43.3
0.5 - 1.0	39,265.5	37,509.2	1,133.0	102.7	23.4	497.2
1.0 - 2.0	35,602.1	34,271.9	1,054.6	148.1	27.8	99.8
2.0 - 3.0	12,194.5	11,686.2	404.6	55.0	13.8	34.9
3.0 - 4.0	5,610.5	5,376.5	190.3	24.1	3.1	16.5
4.0 - 5.0	3,376.2	3,274.7	70.3	22.2	4.5	4.5
5.0 - 10.0	5,524.0	5,313.6	144.4	29.2	19.0	17.8
Plus de 10	1,065.8	1,034.9	30.9	0.0	0.0	0.0
Pas de SAU	0.0	0.0	0.0	0.0	0.0	0.0
Total	122,040.8	117,345.7	3,416.0	424.4	105.7	749.1

Source: Recensement Général de l'Agriculture

Enquête Exploitation 2009

MARNDR / FAO / EU

* : Il s'agit d'exploitations appartenant à des institutions ou des groupes

**Tableau 1.12 : Nombre total d'exploitations, répartition des exploitations selon le lieu de résidence de l'exploitant
la classe d'âge de l'exploitant**

Département : Artibonite

Classe d'âge de l'exploitant	Total	Lieu de Résidence principale de l'exploitant					
		Dans la section	Autre section	Quartier/Ville	Port-au-Prince	Etranger	Non concerné*
Moins de 15 ans	52	45	0	3	4	0	0
15 a 19 ans	1,541	1,468	11	62	0	0	0
20 à 24 ans	6,825	6,481	41	290	9	4	0
25 à 29 ans	13,130	12,359	75	654	35	7	0
30 à 34 ans	15,395	14,351	99	904	32	9	0
35 à 39 ans	21,012	19,510	144	1,305	43	10	0
40 à 44 ans	20,649	19,034	154	1,419	39	3	0
45 à 49 ans	22,282	20,543	244	1,434	55	6	0
50 à 54 ans	20,515	19,029	245	1,179	55	7	0
55 à 59 ans	12,340	11,473	132	701	32	2	0
60 à 64 ans	11,453	10,687	143	590	28	5	0
65 à 69 ans	6,758	6,355	59	335	9	0	0
70 à 74 ans	5,675	5,335	28	307	3	2	0
75 à 79 ans	2,500	2,364	12	123	1	0	0
Plus de 80 ans	1,936	1,871	5	58	1	1	0
Non concerné*	1,525	120	9	9	5	0	1,382
Total	163,588	151,025	1,401	9,373	351	56	1,382

Source: Recensement Général de l'Agriculture

Enquête Exploitation 2009

MARNDR / FAO / EU

* : Il s'agit d'exploitations appartenant à des institutions ou des groupes

**Tableau 1.12.1 : Nombre total d'exploitations, répartition des exploitations selon le lieu de résidence de l'exploitant
la classe d'âge de l'exploitant**

Département : Artibonite

Classe taille de la SAU (en carreaux)	Total	Lieu de Résidence principale de l'exploitant					
		Dans la section	Autre section	Quartier/Ville	Port-au-Prince	Etranger	Non concerné*
Moins de 0.05	863	759	5	95	4	0	0
0.05 - 0.1	2,757	2,472	7	254	4	3	17
0.1 - 0.2	11,381	10,813	39	437	16	4	72
0.2 - 0.3	22,571	21,103	132	1,179	53	4	100
0.3 - 0.5	29,517	28,028	423	856	81	14	115
0.5 - 1.0	56,597	52,480	559	2,457	124	17	960
1.0 - 2.0	26,938	25,017	158	1,623	50	8	82
2.0 - 3.0	5,185	4,418	16	727	7	1	16
3.0 - 4.0	1,667	1,270	5	385	1	1	5
4.0 - 5.0	770	490	2	276	1	0	1
5.0 - 10.0	863	485	3	372	0	0	3
Plus de 10	88	47	0	41	0	0	0
Pas de SAU	4,391	3,643	52	671	10	4	11
Total	163,588	151,025	1,401	9,373	351	56	1,382

Source: Recensement Général de l'Agriculture

Enquête Exploitation 2009

MARNDR / FAO / EU

* : Il s'agit d'exploitations appartenant à des institutions ou des groupes

Tableau 1.13 : Nombre total d'exploitations, répartition des exploitations selon l'activité principale de l'exploitant et la classe taille de la SAU de l'exploitation

Département : Artibonite

Classe taille SAU (en carreaux)	Total	Activité principale de l'exploitant									
		Agriculture	Pêche	Elevage	Bâtiments et TP	Administration	Mines et carrières	Transformation	Commerce	Services	Artisanat
Moins de 0.05	863	610	9	45	7	19	2	1	127	31	12
0.05 - 0.1	2,757	2,074	21	84	25	41	4	4	397	75	32
0.1 - 0.2	11,381	9,570	95	252	92	77	10	37	995	195	58
0.2 - 0.3	22,571	19,873	233	285	132	111	13	67	1,451	326	80
0.3 - 0.5	29,517	26,507	214	306	153	132	6	90	1,656	380	73
0.5 - 1.0	56,597	51,979	464	608	225	249	29	94	2,419	450	80
1.0 - 2.0	26,938	25,118	222	261	106	160	28	40	800	167	36
2.0 - 3.0	5,185	4,804	47	47	18	41	9	10	172	30	7
3.0 - 4.0	1,667	1,548	10	26	7	11	3	1	44	14	3
4.0 - 5.0	770	723	4	5	6	5	0	3	18	5	1
5.0 - 10.0	863	805	6	10	1	10	1	4	21	5	0
Plus de 10	88	84	0	2	0	1	0	0	1	0	0
Pas de SAU	4,391	551	37	2,646	58	65	6	15	853	124	36
Total	163,588	144,246	1,362	4,577	830	922	111	366	8,954	1,802	418

Source: Recensement Général de l'Agriculture

Enquête Exploitation 2009

MARNDR / FAO / EU

Tableau 1.13.1 : SAU totale des exploitations, répartition de la SAU selon l'activité principale et la classe d'âge de l'exploitant

Département : Artibonite

Classe d'âge de l'exploitant	Total	Activité principale de l'exploitant									
		Agriculture	Pêche	Elevage	Bâtiments et TP	Administration	Mines et carrières	Transformation	Commerce	Services	Artisanat
Moins de 15 ans	25.1	23.9	1.0	0.0	0.0	0.0	0.0	0.0	0.1	0.0	0.0
15 à 19 ans	534.2	483.5	3.6	13.7	4.1	0.7	0.3	0.4	20.0	3.9	4.0
20 à 24 ans	3,236.4	2,871.9	35.7	56.2	19.5	21.5	1.6	5.3	187.0	34.6	3.0
25 à 29 ans	7,368.1	6,567.7	75.5	100.5	47.2	42.3	4.0	22.7	378.4	103.8	26.0
30 à 34 ans	9,715.5	8,694.8	67.2	93.5	76.8	90.9	15.6	30.1	486.6	146.0	14.0
35 à 39 ans	14,675.0	13,222.9	111.7	165.8	100.5	139.3	8.5	31.6	698.8	168.1	27.8
40 à 44 ans	15,485.0	14,169.2	118.5	149.1	81.4	95.5	21.3	38.9	642.4	150.5	18.3
45 à 49 ans	17,628.6	16,211.7	130.6	175.7	61.8	124.0	19.8	33.2	722.7	123.2	26.1
50 à 54 ans	17,281.6	16,163.7	98.1	152.7	56.1	103.0	7.0	29.4	545.5	101.6	24.5
55 à 59 ans	10,576.4	9,904.4	104.9	97.4	21.4	26.0	6.5	26.2	331.5	37.0	21.1
60 à 64 ans	9,866.7	9,342.3	78.3	92.5	8.8	23.1	2.3	7.8	249.6	50.6	11.5
65 à 69 ans	6,009.3	5,695.5	37.4	63.9	2.5	16.1	2.1	8.4	159.1	18.8	5.5
70 à 74 ans	4,927.1	4,669.6	34.4	42.9	9.3	5.2	2.0	9.2	132.3	18.3	4.0
75 à 79 ans	2,176.8	2,058.7	24.9	26.4	2.0	0.6	2.5	4.9	51.9	1.3	3.6
Plus de 80 ans	1,682.9	1,611.0	15.9	19.0	0.0	3.1	1.4	0.0	24.7	6.9	1.0
Non concerné*	852.1	831.2	5.2	6.1	1.0	0.1	0.0	0.8	5.3	2.4	0.0
Total	122,040.8	112,522.0	942.8	1,255.5	492.3	691.4	94.7	249.0	4,635.9	967.0	190.4

Source: Recensement Général de l'Agriculture

Enquête Exploitation 2009

MARNDR / FAO / EU

Tableau 1.13.2 : Nombre total d'exploitations, répartition des exploitations selon l'activité principale et la classe d'âge de l'exploitant

Département : Artibonite

Classe d'âge de l'exploitant	Total	Activité principale de l'exploitant									
		Agriculture	Pêche	Elevage	Bâtiments et TP	Administration	Mines et carrières	Transformation	Commerce	Services	Artisanat
Moins de 15 ans	52	45	1	4	0	1	0	0	1	0	0
15 à 19 ans	1,541	1,173	13	244	6	4	1	3	72	20	5
20 à 24 ans	6,825	5,551	78	459	52	40	3	14	509	104	15
25 à 29 ans	13,130	11,044	118	488	99	90	9	52	944	233	53
30 à 34 ans	15,395	13,125	116	403	135	148	14	39	1,070	304	41
35 à 39 ans	21,012	18,059	181	560	164	179	16	48	1,404	341	60
40 à 44 ans	20,649	18,142	165	496	131	147	23	48	1,169	281	47
45 à 49 ans	22,282	19,832	197	493	107	133	17	40	1,227	187	49
50 à 54 ans	20,515	18,659	132	436	75	89	11	36	897	131	49
55 à 59 ans	12,340	11,192	132	265	26	34	7	40	540	66	38
60 à 64 ans	11,453	10,523	85	266	14	24	2	14	449	60	16
65 à 69 ans	6,758	6,181	46	152	7	13	3	16	292	29	19
70 à 74 ans	5,675	5,178	43	160	10	11	1	9	218	31	14
75 à 79 ans	2,500	2,284	25	84	3	4	2	5	81	5	7
Plus de 80 ans	1,936	1,774	23	55	0	4	2	1	66	6	5
Non concerné*	1,525	1,484	7	12	1	1	0	1	15	4	0
Total	163,588	144,246	1,362	4,577	830	922	111	366	8,954	1,802	418

Source: Recensement Général de l'Agriculture

Enquête Exploitation 2009

MARNDR / FAO / EU

**Tableau 1.14 : SAU totale des exploitations, répartition de la SAU selon l'activité principale de l'exploitant
la classe taille de la SAU de l'exploitation
(SAU en carreaux)**

Département : Artibonite

Classe taille SAU (en carreaux)	Total	Activité principale de l'exploitant									
		Agriculture	Pêche	Elevage	Bâtiments et TP	Adminis-tration	Mines et carrières	Transfor-mation	Commerce	Services	Artisanat
Moins de 0.05	28.9	20.6	0.3	1.0	0.3	0.6	0.1	0.0	4.6	1.0	0.4
0.05 - 0.1	190.7	144.5	1.5	5.3	1.7	2.9	0.2	0.2	27.0	5.1	2.2
0.1 - 0.2	1,564.7	1,315.8	13.2	33.4	13.1	10.4	1.3	5.3	138.3	25.9	8.1
0.2 - 0.3	5,551.3	4,889.5	57.2	69.5	32.5	27.0	3.2	16.6	356.2	80.0	19.7
0.3 - 0.5	12,066.8	10,851.9	86.6	122.1	61.2	52.3	2.3	35.7	672.6	152.6	29.6
0.5 - 1.0	39,265.5	36,155.5	305.3	396.7	152.2	164.5	17.4	65.2	1,649.6	306.6	52.5
1.0 - 2.0	35,602.2	33,269.9	280.0	323.2	134.7	207.2	31.9	58.5	1,024.3	225.3	47.3
2.0 - 3.0	12,194.5	11,312.5	108.5	109.1	43.1	92.8	20.4	24.9	395.8	71.5	15.7
3.0 - 4.0	5,610.5	5,216.2	34.1	85.9	22.0	37.0	9.5	4.0	143.1	47.9	10.8
4.0 - 5.0	3,376.2	3,168.7	16.8	22.0	26.5	21.2	0.0	14.5	79.4	23.0	4.2
5.0 - 10.0	5,524.0	5,157.0	39.3	62.0	5.1	65.0	8.5	24.1	134.9	28.0	0.0
Plus de 10	1,065.8	1,020.0	0.0	25.3	0.0	10.5	0.0	0.0	10.1	0.0	0.0
Pas de SAU	0.0	0.0	0.0	0.0	0.0	0.0	0.0	0.0	0.0	0.0	0.0
Total	122,040.8	112,522.0	942.8	1,255.5	492.3	691.4	94.7	249.0	4,635.9	967.0	190.4

Source: Recensement Général de l'Agriculture

Enquête Exploitation 2009

MARNDR / FAO / EU

Tableau 1.14.1 : Répartition des exploitations et de leur SAU selon le sexe et l'activité principale de l'exploitant
(Superficie Agricole Utile ou SAU en carreaux)

Département : Artibonite

Activité principale de l'exploitant	Nombre d'exploitants				SAU			
	Total	Chef d'exploitation Homme	Chef d'exploitation Femme	Non Concerné*	Total	Chef d'exploitation Homme	Chef d'exploitation Femme	Non Concerné*
Agriculture	144,246	104,307	38,455	1,484	112,522.0	88,411.6	23,279.2	831.2
Pêche	1,362	1,061	294	7	942.8	766.1	171.5	5.2
Elevage	4,577	2,885	1,680	12	1,255.5	880.0	369.3	6.1
Bâtiments et travaux publics	830	804	25	1	492.3	479.3	12.0	1.0
Administration	922	786	135	1	691.4	600.1	91.2	0.1
Mines et carrières	111	97	14	0	94.7	87.3	7.4	0.0
Transformation	366	336	29	1	249.0	232.1	16.1	0.8
Commerce	8,954	1,812	7,127	15	4,635.9	1,062.3	3,568.3	5.3
Services	1,802	1,551	247	4	967.0	866.2	98.3	2.4
Artisanat	418	322	96	0	190.4	155.4	35.1	0.0
Total	163,588	113,961	48,102	1,525	122,040.8	93,540.4	27,648.3	852.1

Source: Recensement Général de l'Agriculture

Enquête Exploitation 2009

MARNDR / FAO / EU

* : Il s'agit d'exploitations appartenant à des institutions ou des groupes

Tableau 1.15 : Nombre total d'exploitations, répartition des exploitations selon les activités agricoles et para agricoles pratiquées et la classe d'âge de l'exploitant

Département : Artibonite

Classe d'âge de l'exploitant	Total Exploitants	Activités agricoles et para agricoles pratiquées par l'exploitation									
		Production végétale	Elevage	Aviculture	Apiculture	Aquaculture	Pêche	Services agricoles	Production charbon	Transformation	Ramassage Djondjon
Moins de 15 ans	52	46	39	34	0	0	0	1	4	0	0
15 à 19 ans	1,541	1,275	1,159	1,035	2	0	35	61	150	29	80
20 à 24 ans	6,825	6,257	4,688	4,269	15	16	216	468	867	161	458
25 à 29 ans	13,130	12,553	9,228	8,328	26	27	313	981	1,879	400	925
30 à 34 ans	15,395	14,942	11,072	10,004	39	31	293	1,122	2,248	543	1,076
35 à 39 ans	21,012	20,414	15,700	14,374	72	35	447	1,576	3,480	899	1,692
40 à 44 ans	20,649	20,177	16,016	14,579	93	40	530	1,690	3,817	960	1,723
45 à 49 ans	22,282	21,815	17,685	16,207	102	36	440	1,967	4,261	1,209	1,986
50 à 54 ans	20,515	20,130	16,446	15,123	104	47	333	2,437	4,106	1,114	2,179
55 à 59 ans	12,340	12,098	9,827	9,042	65	23	237	1,393	2,403	716	1,252
60 à 64 ans	11,453	11,212	8,846	8,321	66	16	158	1,033	2,058	637	1,189
65 à 69 ans	6,758	6,631	5,087	4,756	35	14	98	460	1,026	353	633
70 à 74 ans	5,675	5,530	4,192	4,081	21	12	58	350	844	326	622
75 à 79 ans	2,500	2,443	1,806	1,744	15	3	20	105	300	130	226
Plus de 80 ans	1,936	1,889	1,363	1,374	9	3	15	91	211	111	175
Non concerné*	1,525	1,520	630	401	2	1	8	40	76	12	35
Total	163,588	158,932	123,784	113,672	666	304	3,201	13,775	27,730	7,600	14,251

Source: Recensement Général de l'Agriculture

Enquête Exploitation 2009

MARNDR / FAO / EU

* : Il s'agit d'exploitations appartenant à des institutions ou des groupes

**Tableau 1.15.1 : Répartition des exploitations selon les activités agricoles et para agricoles pratiquées
et le sexe de l'exploitant**

Département : Artibonite

Activités para-agricole	Total	Homme		Femme		Non concerné*	
		Total	%	Total	%	Total	%
Production végétale	158,932	111,385	70.1	46,027	29.0	1,520	1.0
Elevage	123,784	90,547	73.1	32,607	26.3	630	0.5
Aviculture	113,672	80,868	71.1	32,403	28.5	401	0.4
Apiculture	666	595	89.3	69	10.4	2	0.3
Aquaculture	304	223	73.4	80	26.3	1	0.3
Pêche	3,201	2,602	81.3	591	18.5	8	0.2
Service agricole	13,775	9,926	72.1	3,809	27.7	40	0.3
Production de charbon	27,730	21,196	76.4	6,458	23.3	76	0.3
Transformation	7,600	6,163	81.1	1,425	18.8	12	0.2
Ramassage de Djondjon	14,251	9,441	66.2	4,775	33.5	35	0.2

Source: Recensement Général de l'Agriculture

Enquête Exploitation 2009

MARNDR / FAO / EU

* : Il s'agit d'exploitations appartenant à des institutions ou des groupes

**Tableau 1.16 : Répartition des exploitations et de leur SAU selon la principale destination de la production et la classe d'âge de l'exploitant
(SAU en carreaux)**

Département : Artibonite

Classe d'âge de l'exploitant	Nombre d'exploitations			SAU			SAU moyenne par exploitation		
	Total	Autoconsommation	Vente	Total	Autoconsommation	Vente	Total	Autoconsommation	Vente
Moins de 15 ans	52	17	35	25.1	6.3	18.8	0.48	0.37	0.54
15 à 19 ans	1,541	431	1,110	534.2	119.2	415.0	0.35	0.28	0.37
20 à 24 ans	6,825	2,146	4,679	3,236.4	813.0	2,423.4	0.47	0.38	0.52
25 à 29 ans	13,130	4,266	8,864	7,368.1	1,910.8	5,457.3	0.56	0.45	0.62
30 à 34 ans	15,395	4,987	10,408	9,715.4	2,424.2	7,291.3	0.63	0.49	0.70
35 à 39 ans	21,012	6,709	14,303	14,675.0	3,504.8	11,170.2	0.70	0.52	0.78
40 à 44 ans	20,649	6,263	14,386	15,485.0	3,406.5	12,078.5	0.75	0.54	0.84
45 à 49 ans	22,282	6,555	15,727	17,628.7	3,850.5	13,778.2	0.79	0.59	0.88
50 à 54 ans	20,515	6,089	14,426	17,281.6	3,782.0	13,499.6	0.84	0.62	0.94
55 à 59 ans	12,340	3,532	8,808	10,576.4	2,170.1	8,406.3	0.86	0.61	0.95
60 à 64 ans	11,453	3,590	7,863	9,866.7	2,208.5	7,658.2	0.86	0.62	0.97
65 à 69 ans	6,758	2,145	4,613	6,009.3	1,359.3	4,650.0	0.89	0.63	1.01
70 à 74 ans	5,675	1,936	3,739	4,927.1	1,183.6	3,743.6	0.87	0.61	1.00
75 à 79 ans	2,500	860	1,640	2,176.8	500.8	1,676.0	0.87	0.58	1.02
Plus de 80 ans	1,936	720	1,216	1,682.9	463.8	1,219.1	0.87	0.64	1.00
Non concerné*	1,525	1,079	446	852.1	557.5	294.6	0.56	0.52	0.66
Total	163,588	51,325	112,263	122,040.8	28,260.8	93,780.0	0.75	0.55	0.84

Source: Recensement Général de l'Agriculture

Enquête Exploitation 2009

MARNDR / FAO / EU

* : Il s'agit d'exploitations appartenant à des institutions ou des groupes

Tableau 1.16.1 : Répartition des exploitations par classe taille de la SAU selon la principale destination de la production et le sexe de l'exploitant, et par classe taille de SAU
(Superficie Agricole Utile ou SAU en carreaux)

Département : Artibonite

Classe taille SAU (en carreaux)	Total	Autoconsommation				Vente			
		Total	Homme	Femme	Non Concerné*	Total	Homme	Femme	Non Concerné*
Moins de 0.05	863	596	274	321	1	267	117	150	0
0.05 - 0.1	2757	1,761	833	919	9	996	511	473	12
0.1 - 0.2	11381	5,251	2,839	2,362	50	6,130	3,503	2,597	30
0.2 - 0.3	22571	9,911	5,828	4,022	61	12,660	8,055	4,557	48
0.3 - 0.5	29517	10,422	7,109	3,235	78	19,095	13,345	5,671	79
0.5 - 1.0	56597	16,270	11,091	4,359	820	40,327	29,634	10,510	183
1.0 - 2.0	26938	5,279	4,080	1,166	33	21,659	17,049	4,535	75
2.0 - 3.0	5185	716	551	154	11	4,469	3,721	735	13
3.0 - 4.0	1667	178	149	26	3	1,489	1,271	216	2
4.0 - 5.0	770	63	46	16	1	707	640	67	0
5.0 - 10.0	863	55	45	8	2	808	744	63	1
Plus de 10	88	3	3	0	0	85	81	4	0
Pas de SAU	4391	820	423	387	10	3,571	2,019	1,549	3
Total	163,588	51,325	33,271	16,975	1,079	112,263	80,690.0	31,127.0	446.0

Source: Recensement Général de l'Agriculture

Enquête Exploitation 2009

MARNDR / FAO / EU

* : Il s'agit d'exploitations appartenant à des institutions ou des groupes

**RÉCENSEMENT GÉNÉRAL DE L'AGRICULTURE
(RGA)**



**Annexe 2 : Structures foncières et modes de faire-valoir
des parcelles**

Tableau 2.1 : Nombre d'exploitations, nombre de parcelles, superficie totale des parcelles, superficie moyenne des parcelles, superficie agricole utile (SAU) des parcelles, superficie agricole utile moyenne des parcelles selon la classe taille de la SAU des exploitations
(Superficie et SAU en carreaux)

Département : Artibonite

Classe taille SAU (en carreaux)	Nombre d'exploitations	Nombre de parcelles	Nombre moyen de parcelles	Superficie totale des parcelles	Superficie moyenne des parcelles	SAU totale des parcelles	SAU moyenne de la parcelle
Moins de 0.05	863	955	1.1	40.9	0.04	28.9	0.03
0.05 - 0.1	2,757	3,403	1.2	218.4	0.06	190.7	0.06
0.1 - 0.2	11,381	15,486	1.4	1,675.1	0.11	1,564.7	0.10
0.2 - 0.3	22,571	30,219	1.3	5,796.5	0.19	5,551.3	0.18
0.3 - 0.5	29,517	54,209	1.8	12,372.8	0.23	12,066.8	0.22
0.5 - 1.0	56,597	113,845	2.0	39,943.5	0.35	39,265.5	0.34
1.0 - 2.0	26,938	69,763	2.6	36,156.8	0.52	35,602.1	0.51
2.0 - 3.0	5,185	16,755	3.2	12,398.7	0.74	12,194.5	0.73
3.0 - 4.0	1,667	5,974	3.6	5,679.9	0.95	5,610.5	0.94
4.0 - 5.0	770	2,918	3.8	3,421.2	1.17	3,376.2	1.16
5.0 - 10.0	863	3,417	4.0	5,601.9	1.64	5,524.0	1.62
Plus de 10	88	440	5.0	1,076.9	2.45	1,065.8	2.42
Pas de SAU	4,391	426	0.1	113.2	0.27	0.0	0.00
Total	163,588	317,810	1.9	124,495.8	0.39	122,040.8	0.38

Source: Recensement Général de l'Agriculture

Enquête Exploitation 2009

MARNDR / FAO / EU

Tableau 2.2 : Nombre d'exploitations, nombre de parcelles, superficie totale des parcelles, superficie moyenne des parcelles, superficie agricole utile (SAU) des parcelles, superficie agricole utile moyenne des parcelles selon la classe d'âge des exploitants

(Superficie et SAU en carreaux)

Département : Artibonite

Classe d'âge des exploitants	Nombre d'exploitations	Nombre de parcelles	Nombre moyen de parcelles	Superficie totale des parcelles	Superficie moyenne des parcelles	SAU totale des parcelles	SAU moyenne de la parcelle
Moins de 15 ans	52	68	1.3	25.3	0.37	25.1	0.37
15 a 19 ans	1,541	1,952	1.3	540.7	0.28	534.2	0.27
20 à 24 ans	6,825	10,742	1.6	3,279.8	0.31	3,236.4	0.30
25 à 29 ans	13,130	22,909	1.7	7,491.6	0.33	7,368.1	0.32
30 à 34 ans	15,395	28,692	1.9	9,890.0	0.34	9,715.4	0.34
35 à 39 ans	21,012	40,463	1.9	14,935.9	0.37	14,675.0	0.36
40 à 44 ans	20,649	40,907	2.0	15,780.4	0.39	15,485.0	0.38
45 à 49 ans	22,282	45,050	2.0	17,931.1	0.40	17,628.7	0.39
50 à 54 ans	20,515	42,133	2.1	17,607.4	0.42	17,281.6	0.41
55 à 59 ans	12,340	25,677	2.1	10,806.8	0.42	10,576.4	0.41
60 à 64 ans	11,453	23,262	2.0	10,113.9	0.43	9,866.7	0.42
65 à 69 ans	6,758	14,067	2.1	6,161.4	0.44	6,009.3	0.43
70 à 74 ans	5,675	11,141	2.0	5,073.5	0.46	4,927.1	0.44
75 à 79 ans	2,500	4,940	2.0	2,254.8	0.46	2,176.8	0.44
Plus de 80 ans	1,936	3,733	1.9	1,745.5	0.47	1,682.9	0.45
Non concerné*	1,525	2,074	1.4	857.9	0.41	852.1	0.41
Total	163,588	317,810	1.9	124,495.8	0.39	122,040.8	0.38

Source: Recensement Général de l'Agriculture

Enquête Exploitation 2009

MARNDR / FAO / EU

* : Il s'agit d'exploitations appartenant à des institutions ou des groupes

Tableau 2.3 : Nombre total de parcelles, répartition des parcelles selon le statut juridique de la terre et la classe taille de la SAU des exploitations

Département : Artibonite

Classe taille SAU (en carreaux)	Nombre total de parcelles	Statut juridique de la parcelle							
		Titre Achat	Titre Héritage	Mineur Partage	Mineur Collectif	Appartenant à l'église	Appartenant à l'Etat	Bien Rural de famille	Statut Juridique Non déclaré
Moins de 0.05	955	359	319	156	8	1	3	0	109
0.05 - 0.1	3,403	1,203	985	632	113	0	9	2	459
0.1 - 0.2	15,486	5,681	4,179	3,247	353	1	76	10	1,939
0.2 - 0.3	30,219	12,542	7,466	5,872	910	11	192	27	3,199
0.3 - 0.5	54,209	24,170	12,317	10,512	2,029	26	311	56	4,788
0.5 - 1.0	113,845	55,558	25,120	19,135	2,986	62	2,439	83	8,462
1.0 - 2.0	69,763	36,168	15,880	10,615	1,411	61	768	68	4,792
2.0 - 3.0	16,755	9,203	3,955	2,214	373	18	152	25	815
3.0 - 4.0	5,974	3,422	1,346	805	88	10	94	7	202
4.0 - 5.0	2,918	1,791	606	328	52	9	63	3	66
5.0 - 10.0	3,417	2,124	589	408	55	4	132	5	100
Plus de 10	440	264	73	56	1	4	23	1	18
Pas de SAU	426	164	183	46	4	3	2	0	24
Total	317,810	152,649	73,018	54,026	8,383	210	4,264	287	24,973

Source: Recensement Général de l'Agriculture

Enquête Exploitation 2009

MARNDR / FAO / EU

Tableau 2.4 : Superficie totale des parcelles, répartition de la superficie selon le statut juridique de la terre et la classe taille de la SAU des exploitations
(Superficie des parcelles et SAU en carreaux)

Département : Artibonite

Classe taille SAU (en carreaux)	Superficie totale parcelles	Statut juridique de la parcelle							
		Titre Achat	Titre Héritage	Mineur Partage	Mineur Collectif	Appartenant à l'église	Appartenant à l'Etat	Bien Rural de famille	Statut Juridique Non déclaré
Moins de 0.05	40.9	18.5	12.1	5.4	0.4	0.1	0.9	0.0	3.5
0.05 - 0.1	218.5	85.9	57.9	40.7	9.3	0.0	0.7	0.2	23.8
0.1 - 0.2	1,675.1	645.7	444.3	343.7	36.8	0.2	8.0	0.9	195.5
0.2 - 0.3	5,796.5	2,506.7	1,435.3	1,089.3	161.6	1.8	39.8	5.7	556.4
0.3 - 0.5	12,372.8	5,824.2	2,704.4	2,372.7	505.9	6.7	77.9	13.0	868.0
0.5 - 1.0	39,943.5	20,094.8	8,624.6	6,405.0	1,059.2	20.5	1,118.1	29.9	2,591.5
1.0 - 2.0	36,156.8	19,640.3	8,169.0	4,903.0	778.8	38.8	429.3	40.8	2,156.9
2.0 - 3.0	12,398.7	7,106.5	2,771.3	1,484.9	280.9	17.9	172.7	22.3	542.2
3.0 - 4.0	5,679.9	3,311.3	1,196.5	768.8	91.7	13.0	131.0	12.8	154.9
4.0 - 5.0	3,421.2	2,124.8	593.0	442.6	65.0	12.0	105.4	5.0	73.5
5.0 - 10.0	5,601.9	3,233.2	872.2	932.9	87.6	9.0	327.3	22.3	117.5
Plus de 10	1,076.9	604.8	149.6	197.9	0.1	6.5	76.8	0.5	40.7
Pas de SAU	113.2	41.2	61.2	8.6	0.6	0.0	0.6	0.0	1.2
Total	124,495.8	65,237.7	27,091.1	18,995.4	3,077.9	126.3	2,488.7	153.3	7,325.3

Source: Recensement Général de l'Agriculture

Enquête Exploitation 2009

MARNDR / FAO / EU

Tableau 2.4.1 : Répartition des parcelles et de leur superficie selon le sexe de l'exploitant et le statut juridique de la parcelle
(Superficie des parcelles en carreaux)

Département : Artibonite

Statut Juridique	Nombre de parcelles				Superficie des parcelles			
	Total	Chef d'exploitation Homme	Chef d'exploitation Femme	Non Concerné*	Total	Chef d'exploitation Homme	Chef d'exploitation Femme	Non Concerné*
Titre/ Achat	152,649	114,137	38,243	269	65,237.7	50,848.8	14,276.1	112.8
Titre/ Héritage	73,018	52,776	20,140	102	27,091.1	20,489.8	6,555.7	45.7
Mineur/ Partage	54,026	38,786	14,978	262	18,995.4	14,389.4	4,542.9	63.1
Mineur/ Collectif	8,383	6,762	1,583	38	3,077.8	2,503.3	563.6	10.9
Terre de l'église	210	163	37	10	126.3	106.9	13.2	6.2
Etat	4,264	2,296	933	1,035	2,488.7	1,517.0	436.7	535.0
Bien rural de famille	287	248	34	5	153.3	132.7	14.2	6.4
Non déclaré	24,973	17,790	6,830	353	7,325.3	5,494.2	1,753.3	77.9
Total	317,810	232,958	82,778	2,074	124,495.8	95,482.2	28,155.7	857.9

Source: Recensement Général de l'Agriculture

Enquête Exploitation 2009

MARNDR / FAO / EU

* : Il s'agit d'exploitations appartenant à des institutions ou des groupes

Tableau 2.5 : Nombre total de parcelles, répartition des parcelles selon le statut juridique de la terre et la classe d'âge des exploitants

Département : Artibonite

Classe d'âge des exploitants	Nombre de parcelles	Statut juridique de la parcelle							
		Titre Achat	Titre Héritage	Mineur Partage	Mineur Collectif	Appartenant à l'église	Appartenant à l'Etat	Bien Rural de famille	Statut Juridique Non déclaré
Moins de 15 ans	68	32	18	14	1	0	0	0	3
15 a 19 ans	1,952	638	579	438	59	0	10	3	225
20 à 24 ans	10,742	3,818	2,967	2,194	370	3	106	9	1,275
25 à 29 ans	22,909	8,630	5,924	4,741	765	8	218	20	2,603
30 à 34 ans	28,692	11,709	7,067	5,817	872	16	296	24	2,891
35 à 39 ans	40,463	18,004	9,398	7,424	1,327	29	454	35	3,792
40 à 44 ans	40,907	19,523	8,975	7,222	1,277	35	424	36	3,415
45 à 49 ans	45,050	22,691	10,104	6,974	1,276	25	526	59	3,395
50 à 54 ans	42,133	21,915	9,709	6,218	1,005	24	400	36	2,826
55 à 59 ans	25,677	13,552	5,860	3,802	556	23	258	26	1,600
60 à 64 ans	23,262	12,825	5,084	3,524	435	20	198	12	1,164
65 à 69 ans	14,067	7,518	3,186	2,311	206	5	153	12	676
70 à 74 ans	11,141	6,385	2,297	1,786	103	5	112	8	445
75 à 79 ans	4,940	2,876	983	800	44	5	45	1	186
Plus de 80 ans	3,733	2,264	765	499	49	2	29	1	124
Non concerné*	2,074	269	102	262	38	10	1,035	5	353
Total	317,810	152,649	73,018	54,026	8,383	210	4,264	287	24,973

Source: Recensement Général de l'Agriculture

Enquête Exploitation 2009

MARNDR / FAO / EU

* : Il s'agit d'exploitations appartenant à des institutions ou des groupes

Tableau 2.6 : Superficie totale des parcelles, répartition de la superficie selon le statut juridique de la terre et la classe d'âge des exploitants
(Superficie des parcelles et SAU en carreaux)

Département : Artibonite

Classe d'âge des exploitants	Superficie totale parcelles	Statut juridique de la parcelle							
		Titre Achat	Titre Héritage	Mineur Partage	Mineur Collectif	Appartenant à l'église	Appartenant à l'Etat	Bien Rural de famille	Statut Juridique Non déclaré
Moins de 15 ans	25.3	14.3	5.3	4.6	0.8	0.0	0.0	0.0	0.4
15 à 19 ans	540.7	213.5	144.1	117.5	19.4	0.0	3.9	1.1	41.2
20 à 24 ans	3,279.8	1,293.9	901.3	629.3	112.7	1.8	44.6	2.5	293.7
25 à 29 ans	7,491.6	3,052.9	1,941.8	1,472.0	272.8	3.9	112.3	9.5	626.5
30 à 34 ans	9,890.0	4,237.9	2,494.0	1,924.6	299.2	4.9	157.9	9.6	762.1
35 à 39 ans	14,935.9	7,000.1	3,411.4	2,694.7	462.8	17.2	247.5	26.1	1,076.1
40 à 44 ans	15,780.3	8,037.8	3,282.9	2,672.0	439.2	21.5	274.5	13.2	1,039.4
45 à 49 ans	17,931.1	9,578.9	3,860.2	2,574.8	473.7	16.3	324.4	35.3	1,067.5
50 à 54 ans	17,607.4	9,875.7	3,773.0	2,335.6	381.9	16.9	279.9	15.5	928.8
55 à 59 ans	10,806.7	6,131.4	2,380.4	1,321.1	248.9	18.0	163.8	15.0	528.1
60 à 64 ans	10,113.9	6,113.9	2,004.9	1,266.6	181.0	10.2	140.5	6.6	390.2
65 à 69 ans	6,161.4	3,637.6	1,258.1	823.9	99.8	3.2	92.9	5.4	240.5
70 à 74 ans	5,073.5	3,251.2	883.7	665.0	40.7	1.6	74.8	5.8	150.8
75 à 79 ans	2,254.8	1,523.2	379.0	253.7	16.6	2.1	19.9	1.0	59.3
Plus de 80 ans	1,745.5	1,162.7	325.5	176.8	17.7	2.5	16.9	0.5	42.9
Non concerné*	857.9	112.8	45.7	63.1	10.9	6.2	535.0	6.4	77.9
Total	124,495.7	65,237.7	27,091.1	18,995.4	3,077.8	126.3	2,488.7	153.3	7,325.3

Source: Recensement Général de l'Agriculture

Enquête Exploitation 2009

MARNDR / FAO / EU

* : Il s'agit d'exploitations appartenant à des institutions ou des groupes

Tableau 2.7 : Nombre total de parcelles, répartition des parcelles selon le statut juridique de la terre et l'activité principale de l'exploitant

Département : Artibonite

Activité Principale de l'exploitant	Nombre total parcelles	Statut juridique de la parcelle							
		Titre Achat	Titre Héritage	Mineur Partage	Mineur Collectif	Appartenant à l'église	Appartenant à l'Etat	Bien Rural de famille	Statut Juridique Non déclaré
Agriculture	290,019	138,289	66,362	50,273	7,512	196	3,994	272	23,121
Pêche	2,503	1,035	873	299	43	1	45	3	204
Elevage	3,245	1,339	1,244	400	62	2	36	2	160
Bâtiments et travaux publics	1,537	766	328	269	64	0	8	1	101
Administration	1,780	970	337	172	115	5	21	3	157
Mines et carrières	179	53	50	2	1	0	1	0	72
Transformation	690	426	114	102	27	0	6	0	15
Commerce	14,066	7,881	2,796	2,067	397	4	117	2	802
Services	3,164	1,528	804	335	143	2	33	4	315
Artisanat	627	362	110	107	19	0	3	0	26
Total	317,810	152,649	73,018	54,026	8,383	210	4,264	287	24,973

Source: Recensement Général de l'Agriculture

Enquête Exploitation 2009

MARNDR / FAO / EU

Tableau 2.8 : Superficie totale des parcelles, répartition de la superficie selon le statut juridique de la terre et l'activité principale de l'exploitant
(Superficie des parcelles en carreaux)

Département : Artibonite

Activité principale de l'exploitant	Superficie totale parcelles	Statut juridique de la parcelle							
		Titre Achat	Titre Héritage	Mineur Partage	Mineur Collectif	Appartenant à l'église	Appartenant à l'Etat	Bien Rural de famille	Statut Juridique Non déclaré
Agriculture	114,735.2	60,022.5	24,913.8	17,609.1	2,750.7	121.4	2,345.0	149.5	6,823.1
Pêche	965.1	443.7	313.3	100.8	15.6	0.1	19.0	1.0	71.7
Elevage	1,290.3	570.4	451.8	160.2	17.9	1.0	46.1	0.8	42.2
Bâtiments et travaux publics	505.4	270.2	99.7	80.0	27.2	0.0	3.0	0.1	25.3
Administration	718.1	374.6	148.8	73.0	58.7	2.3	12.0	0.5	48.4
Mines et carrières	94.8	24.4	31.7	3.8	0.5	0.0	0.5	0.0	34.0
Transformation	253.2	162.9	25.7	40.0	17.2	0.0	3.3	0.0	4.2
Commerce	4,739.3	2,740.6	827.1	799.3	126.3	1.0	48.3	0.3	196.6
Services	998.1	504.4	252.4	100.9	54.7	0.6	10.2	1.2	73.7
Artisanat	196.3	124.1	26.9	28.6	9.3	0.0	1.2	0.0	6.3
Total	124,495.8	65,237.7	27,091.2	18,995.4	3,077.8	126.3	2,488.7	153.3	7,325.3

Source: Recensement Général de l'Agriculture

Enquête Exploitation 2009

MARNDR / FAO / EU

Tableau 2.9 : Nombre total de parcelles, répartition des parcelles selon le mode de faire valoir des parcelles et la classe taille de la SAU

Département : Artibonite

Classe taille SAU (en carreaux)	Total des parcelles	Mode de faire valoir de la parcelle						
		Direct	Indirect Nature	Indirect sans Contrepartie	Indirect Service	Indirect Espèces	Sans autorisation préalable	Caution ou Plane
Moins de 0.05	955	788	43	18	0	1	55	50
0.05 - 0.1	3,403	2,691	169	67	1	10	307	158
0.1 - 0.2	15,486	12,031	1,030	358	5	29	1,378	655
0.2 - 0.3	30,219	23,971	1,707	549	7	41	2,769	1,175
0.3 - 0.5	54,209	43,270	2,815	1,344	13	67	4,490	2,210
0.5 - 1.0	113,845	91,847	6,073	1,982	23	202	10,477	3,241
1.0 - 2.0	69,763	57,654	3,831	907	15	87	5,673	1,596
2.0 - 3.0	16,755	14,119	1,025	204	1	25	1,099	282
3.0 - 4.0	5,974	5,173	327	79	2	6	278	109
4.0 - 5.0	2,918	2,573	143	37	0	3	117	45
5.0 - 10.0	3,417	3,009	175	33	0	6	159	35
Plus de 10	440	389	16	5	1	2	20	7
Pas de SAU	426	398	14	1	0	0	13	0
Total	317,810	257,913	17,368	5,584	68	479	26,835	9,563

Source: Recensement Général de l'Agriculture

Enquête Exploitation 2009

MARNDR / FAO / EU

Tableau 2.10 : Superficie totale des parcelles, répartition de la superficie des parcelles selon le mode de faire et la classe taille de la SAU

(Superficie des parcelles en carreaux)

Département : Artibonite

Classe taille SAU (en carreaux)	Superficie Totale parcelles	Mode de faire valoir de la parcelle						
		Direct	Indirect Nature	Indirect sans Contrepartie	Indirect Service	Indirect Espèces	Sans autorisation préalable	Caution ou Plane
Moins de 0.05	40.9	34.5	1.2	0.7	0.0	0.0	3.0	1.4
0.05 - 0.1	218.5	179.8	9.6	4.5	0.1	0.7	15.9	7.8
0.1 - 0.2	1,675.1	1,331.0	106.7	37.8	0.5	3.1	134.9	61.1
0.2 - 0.3	5,796.5	4,714.6	308.8	83.8	1.2	6.7	488.3	193.1
0.3 - 0.5	12,372.8	10,259.9	570.4	263.2	2.9	12.9	870.7	392.7
0.5 - 1.0	39,943.5	32,740.1	2,016.8	577.1	7.4	80.6	3,615.0	906.5
1.0 - 2.0	36,156.8	30,390.8	1,907.8	392.1	9.6	45.0	2,718.0	693.5
2.0 - 3.0	12,398.7	10,646.0	696.9	132.1	1.0	19.3	711.7	191.7
3.0 - 4.0	5,679.8	5,037.2	272.4	69.6	2.5	7.9	209.6	80.8
4.0 - 5.0	3,421.2	3,119.2	130.8	34.5	0.0	4.1	102.1	30.5
5.0 - 10.0	5,601.9	5,056.8	254.6	49.8	0.0	26.0	179.6	35.1
Plus de 10	1,076.9	964.4	31.9	9.5	6.0	15.0	40.4	9.7
Pas de SAU	113.2	108.0	2.1	0.1	0.0	0.0	3.1	0.0
Total	124,495.8	104,582.3	6,310.0	1,654.7	31.3	221.5	9,092.2	2,603.8

Source: Recensement Général de l'Agriculture

Enquête Exploitation 2009

MARNDR / FAO / EU

Tableau 2.11 : Nombre total de parcelles, répartition des parcelles selon le mode de faire et la classe d'âge des exploitants

Département : Artibonite

Classe d'âge des exploitants	Nombre total parcelles	Mode de faire valoir de la parcelle						
		Direct	Indirect Nature	Indirect sans Contrepartie	Indirect Service	Indirect Espèces	Sans autorisation préalable	Caution ou Plane
Moins de 15 ans	68	58	4	2	0	0	2	2
15 a 19 ans	1,952	1,525	111	43	0	1	186	86
20 à 24 ans	10,742	8,241	710	178	1	14	1,045	553
25 à 29 ans	22,909	17,416	1,424	392	8	55	2,505	1,109
30 à 34 ans	28,692	22,068	1,850	532	8	33	2,947	1,254
35 à 39 ans	40,463	31,521	2,443	854	8	85	3,965	1,587
40 à 44 ans	40,907	32,738	2,345	779	10	74	3,692	1,269
45 à 49 ans	45,050	36,594	2,597	832	16	63	3,810	1,138
50 à 54 ans	42,133	35,200	2,155	614	10	52	3,141	961
55 à 59 ans	25,677	21,682	1,355	428	1	26	1,654	531
60 à 64 ans	23,262	20,202	953	354	3	32	1,303	415
65 à 69 ans	14,067	12,263	622	195	2	17	737	231
70 à 74 ans	11,141	9,953	439	182	1	6	418	142
75 à 79 ans	4,940	4,406	166	120	0	8	181	59
Plus de 80 ans	3,733	3,374	123	59	0	5	136	36
Non concerné*	2,074	672	71	20	0	8	1,113	190
Total	317,810	257,913	17,368	5,584	68	479	26,835	9,563

Source: Recensement Général de l'Agriculture

Enquête Exploitation 2009

MARNDR / FAO / EU

* : Il s'agit d'exploitations appartenant à des institutions ou des groupes

Tableau 2.12 : Superficie totale des parcelles, répartition de la superficie des parcelles selon le mode de faire-valoir et la classe d'âge des exploitants

(Superficie des parcelles en carreaux)

Département : Artibonite

Classe d'âge des exploitants	Superficie totale parcelles	Mode de faire valoir de la parcelle						
		Direct	Indirect Nature	Indirect sans Contrepartie	Indirect Service	Indirect Espèces	Sans autorisation préalable	Caution ou Plane
Moins de 15 ans	25.3	23.1	1.0	0.1	0.0	0.0	0.4	0.7
15 à 19 ans	540.7	444.3	30.0	6.8	0.0	0.5	44.6	14.5
20 à 24 ans	3,279.8	2,647.5	206.1	39.3	6.0	4.5	268.0	108.5
25 à 29 ans	7,491.6	5,972.3	418.5	101.2	1.6	20.7	716.5	260.9
30 à 34 ans	9,890.0	7,935.8	609.7	144.6	2.1	14.0	867.7	316.2
35 à 39 ans	14,935.9	12,058.7	883.6	256.8	4.1	35.9	1,277.9	419.0
40 à 44 ans	15,780.4	13,011.0	861.3	224.4	5.8	38.2	1,273.1	366.7
45 à 49 ans	17,931.1	14,969.7	990.7	261.5	5.5	27.1	1,337.8	338.7
50 à 54 ans	17,607.4	15,103.9	842.8	196.3	4.6	23.3	1,147.8	288.7
55 à 59 ans	10,806.8	9,365.0	538.7	127.8	0.5	8.9	612.6	153.3
60 à 64 ans	10,113.9	9,017.8	363.3	114.5	0.6	12.3	471.2	134.2
65 à 69 ans	6,161.4	5,474.7	248.6	65.2	0.6	10.4	288.6	73.3
70 à 74 ans	5,073.5	4,627.5	176.4	56.1	0.1	2.3	165.6	45.6
75 à 79 ans	2,254.8	2,050.6	75.3	35.3	0.0	12.0	63.4	18.4
Plus de 80 ans	1,745.5	1,621.0	43.6	20.5	0.0	6.1	44.3	10.0
Non concerné*	857.9	259.4	20.6	4.3	0.0	5.4	512.9	55.4
Total	124,495.8	104,582.3	6,310.0	1,654.7	31.2	221.5	9,092.2	2,603.8

Source: Recensement Général de l'Agriculture

Enquête Exploitation 2009

MARNDR / FAO / EU

* : Il s'agit d'exploitations appartenant à des institutions ou des groupes

Tableau 2.13 : Répartition des parcelles et de leur superficie selon le sexe de l'exploitant et le mode de faire valoir
(Superficie des parcelles en carreaux)

Département : Artibonite

Mode de faire valoir	Nombre de parcelles				Superficie des parcelles			
	Total	Chef d'exploitation Homme	Chef d'exploitation Femme	Non Concerné*	Total	Chef d'exploitation Homme	Chef d'exploitation Femme	Non Concerné*
Direct	257,913	189,254	67,987	672	104,582.3	80,475.5	23,847.5	259.4
Indirect/ Nature	17,368	13,641	3,656	71	6,310.0	5,054.2	1,235.3	20.6
Indirect/ Sans contrepartie	5,584	4,001	1,563	20	1,654.7	1,242.8	407.6	4.3
Indirect/ Service	68	50	18	0	31.2	24.0	7.2	0.0
Indirect/ Espèce	479	366	105	8	221.5	160.1	56.0	5.4
Sans autorisation préalable	26,835	19,178	6,544	1,113	9,092.2	6,670.5	1,908.8	512.9
Caution ou Plane	9,563	6,468	2,905	190	2,603.8	1,855.0	693.4	55.4
Total	317,810	232,958	82,778	2,074	124,495.8	95,482.2	28,155.7	857.9

Source: Recensement Général de l'Agriculture

Enquête Exploitation 2009

MARNDR / FAO / EU

* : Il s'agit d'exploitations appartenant à des institutions ou des groupes

Tableau 2.14 : Nombre total de parcelles, répartition des parcelles selon le statut juridique et le mode de faire des parcelles

Département : Artibonite

Mode de faire-valoir	Total des parcelles	Statut juridique de la parcelle							
		Titre Achat	Titre Héritage	Mineur Partage	Mineur Collectif	Appartenant à l'église	Appartenant à l'Etat	Bien Rural de famille	Statut Juridique Non déclaré
Direct	257,913	133,487	63,529	47,667	6,630	128	1,431	175	4,866
Indirect/ Nature	17,368	5,678	4,991	1,186	324	59	256	52	4,822
Indirect/ Sans contrepartie	5,584	734	914	2,535	903	5	230	14	249
Indirect/ Service	68	25	11	8	19	1	0	0	4
Indirect/ Espèce	479	131	86	79	25	11	4	4	139
Sans autorisation préalable	26,835	9,523	2,332	1,644	384	5	2,154	25	10,768
Caution ou Plane	9,563	3,071	1,155	907	98	1	189	17	4,125
Total	317,810	152,649	73,018	54,026	8,383	210	4,264	287	24,973

Source: Recensement Général de l'Agriculture

Enquête Exploitation 2009

MARNDR / FAO / EU

Tableau 2.15 : Superficie totale des parcelles, répartition de la superficie des parcelles selon le statut juridique et le mode de faire-valoir des parcelles
(Superficie des parcelles en carreaux)

Département : Artibonite

Mode de faire-valoir	Superficie Totale parcelles	Statut juridique de la parcelle							
		Titre Achat	Titre Héritage	Mineur Partage	Mineur Collectif	Appartenant à l'église	Appartenant à l'Etat	Bien Rural de famille	Statut Juridique Non déclaré
Direct	104,582.3	58,606.2	23,511.3	17,136.9	2,474.2	87.4	1,127.0	97.5	1,542.0
Indirect/ Nature	6,310.0	2,002.0	2,117.4	398.5	129.6	33.1	110.1	33.5	1,485.9
Indirect/ Sans contrepartie	1,654.7	234.5	288.8	636.1	325.7	0.8	88.5	3.6	76.8
Indirect/ Service	31.2	9.4	8.4	2.6	8.9	0.0	0.0	0.0	2.0
Indirect/ Espèce	221.5	62.1	42.2	33.6	8.7	3.9	1.5	1.8	67.7
Sans autorisation préalable	9,092.2	3,441.8	730.1	553.1	110.0	1.2	1,068.1	9.5	3,178.5
Caution ou Plane	2,603.8	881.8	393.0	234.6	20.8	0.0	93.6	7.5	972.5
Total	124,495.8	65,237.7	27,091.2	18,995.4	3,077.8	126.3	2,488.7	153.3	7,325.3

Source: Recensement Général de l'Agriculture

Enquête Exploitation 2009

MARNDR / FAO / EU

RÉCENSEMENT GÉNÉRAL DE L'AGRICULTURE (RGA)



Annexe 3 : Irrigation

Tableau 3.1 : Nombre total de parcelles, nombres de parcelles irriguées et non irriguées, SAU totale des parcelles, SAU des parcelles irriguées ou non irriguées selon la classe taille de la SAU de l'exploitation

(Superficie agricole utile : SAU en carreaux)

Département : Artibonite

Classe taille SAU (en carreaux)	Nombre de parcelles			SAU des parcelles			SAU moyenne par parcelle		
	Total	Irriguées	Non irriguées	Total	Irriguées	Non irriguées	Total	Irriguées	Non irriguées
Moins de 0.05	955	485	470	28.9	13.4	15.5	0.03	0.03	0.03
0.05 - 0.1	3,403	1,696	1,707	190.7	83.9	106.8	0.06	0.05	0.06
0.1 - 0.2	15,486	8,476	7,010	1,564.7	804.1	760.6	0.10	0.09	0.11
0.2 - 0.3	30,219	14,287	15,932	5,551.3	2,433.9	3,117.3	0.18	0.17	0.20
0.3 - 0.5	54,209	22,160	32,049	12,066.8	4,073.0	7,993.8	0.22	0.18	0.25
0.5 - 1.0	113,845	45,145	68,700	39,265.5	13,790.0	25,475.5	0.34	0.31	0.37
1.0 - 2.0	69,763	22,682	47,081	35,602.1	10,131.8	25,470.4	0.51	0.45	0.54
2.0 - 3.0	16,755	4,403	12,352	12,194.5	2,938.2	9,256.3	0.73	0.67	0.75
3.0 - 4.0	5,974	1,264	4,710	5,610.5	1,085.4	4,525.1	0.94	0.86	0.96
4.0 - 5.0	2,918	505	2,413	3,376.2	494.3	2,881.9	1.16	0.98	1.19
5.0 - 10.0	3,417	580	2,837	5,524.0	917.6	4,606.4	1.62	1.58	1.62
Plus de 10	440	115	325	1,065.8	242.0	823.8	2.42	0.00	2.53
Pas de SAU	426	50	376	0.0	0.0	0.0	0.00	0.00	0.00
Total	317,810	121,848	195,962	122,040.8	37,007.7	85,033.1	0.38	0.30	0.43

Source: Recensement Général de l'Agriculture

Enquête Exploitation 2009

MARNDR / FAO / EU

Tableau 3.1.1 : Nombre total de parcelles irriguées et leur SAU totale des parcelles selon la classe taille de la SAU et le sexe de l'exploitant

(Superficie agricole utile : SAU en carreaux)

Département : Artibonite

Classe taille SAU (en carreaux)	Parcelles irriguées selon le sexe de l'exploitant				SAU irriguée selon le sexe de l'exploitant			
	Total	Homme	Femme	Non Concerné*	Total	Homme	Femme	Non Concerné*
Moins de 0.05	4,896	2,943	1,929	24	146.1	88.7	56.6	0.8
0.05 - 0.1	10,708	7,142	3,508	58	688.8	459.8	225.3	3.7
0.1 - 0.2	31,074	21,599	9,189	286	3,911.5	2,730.8	1,144.0	36.7
0.2 - 0.3	35,395	25,191	9,944	260	8,610.3	6,132.1	2,415.9	62.4
0.3 - 0.5	10,961	8,261	2,611	89	3,951.8	2,982.2	938.1	31.5
0.5 - 1.0	23,103	16,668	5,452	983	12,815.8	9,320.6	2,996.7	498.5
1.0 - 2.0	4,336	3,396	915	25	4,798.9	3,768.8	1,001.4	28.8
2.0 - 3.0	526	435	80	11	1,095.9	908.4	165.0	22.5
3.0 - 4.0	133	115	14	4	420.7	364.8	43.3	12.6
4.0 - 5.0	29	25	3	1	120.8	104.8	12.0	4.0
5.0 - 10.0	67	56	9	2	407.0	343.0	52.0	12.0
Plus de 10	4	2	2	0	40.1	20.0	20.1	0.0
Pas de SAU	616	445	165	6	0.0	0.0	0.0	0.0
Total	121,848	86,278	33,821	1,749	37,007.7	27,224.0	9,070.2	713.5

Source: Recensement Général de l'Agriculture

Enquête Exploitation 2009

MARNDR / FAO / EU

* : Il s'agit d'exploitations appartenant à des institutions ou des groupes

Tableau 3.2 : Nombre total de parcelles, nombres de parcelles irriguées et non irriguées, SAU totale des parcelles, SAU des parcelles irriguées ou non irriguées selon la classe d'âge de l'exploitant
(Superficie agricole utile : SAU en carreaux)

Département : Artibonite

Classe d'âge des exploitants	Nombre de parcelles			SAU des parcelles			SAU moyenne par parcelle		
	Total	Irriguées	Non irriguées	Total	Irriguées	Non irriguées	Total	Irriguées	Non irriguées
Moins de 15 ans	68	21	47	25.1	5.5	19.5	0.37	0.26	0.42
15 à 19 ans	1,952	860	1,092	534.2	182.1	352.1	0.27	0.21	0.32
20 à 24 ans	10,742	5,050	5,692	3,236.4	1,233.0	2,003.4	0.30	0.24	0.35
25 à 29 ans	22,909	10,188	12,721	7,368.1	2,618.5	4,749.6	0.32	0.26	0.37
30 à 34 ans	28,692	12,124	16,568	9,715.5	3,263.0	6,452.4	0.34	0.27	0.39
35 à 39 ans	40,463	15,975	24,488	14,675.0	4,650.7	10,024.3	0.36	0.29	0.41
40 à 44 ans	40,907	15,335	25,572	15,485.0	4,719.1	10,765.9	0.38	0.31	0.42
45 à 49 ans	45,050	16,283	28,767	17,628.6	5,095.7	12,532.9	0.39	0.31	0.44
50 à 54 ans	42,133	14,962	27,171	17,281.6	4,786.2	12,495.4	0.41	0.32	0.46
55 à 59 ans	25,677	9,503	16,174	10,576.4	3,107.3	7,469.2	0.41	0.33	0.46
60 à 64 ans	23,262	7,818	15,444	9,866.7	2,577.7	7,289.0	0.42	0.33	0.47
65 à 69 ans	14,067	5,313	8,754	6,009.3	1,775.1	4,234.2	0.43	0.33	0.48
70 à 74 ans	11,141	3,684	7,457	4,927.1	1,233.5	3,693.6	0.44	0.33	0.50
75 à 79 ans	4,940	1,796	3,144	2,176.8	610.1	1,566.7	0.44	0.34	0.50
Plus de 80 ans	3,733	1,187	2,546	1,683.0	436.7	1,246.2	0.45	0.37	0.49
Non concerné *	2,074	1,749	325	852.1	713.5	138.6	0.41	0.41	0.43
Total	317,810	121,848	195,962	122,040.8	37,007.7	85,033.1	0.38	0.30	0.43

Source: Recensement Général de l'Agriculture
Enquête Exploitation 2009
MARNDR / FAO / EU

* : Il s'agit d'exploitations appartenant à des institutions ou des groupes

Tableau 3.3 : Nombre total de parcelles, nombres de parcelles irriguées et non irriguées selon l'origine de l'eau d'irrigation

Département : Artibonite

Classe taille SAU (en carreaux)	Total	Irrigation		Origine de l'eau			
		Irrigué	Non irrigué	Barrage	Source	Lac/ Etang	Puits/ Forage
Moins de 0.05	9,049	4,896	4,153	4,747	101	8	40
0.05 - 0.1	20,777	10,708	10,069	9,992	485	18	213
0.1 - 0.2	59,178	31,074	28,104	28,398	1,593	193	890
0.2 - 0.3	92,395	35,395	57,000	31,612	2,254	249	1,280
0.3 - 0.5	37,462	10,961	26,501	10,102	451	268	140
0.5 - 1.0	71,613	23,103	48,510	20,650	1,624	136	693
1.0 - 2.0	18,262	4,336	13,926	3,637	526	21	152
2.0 - 3.0	2,747	526	2,221	416	86	2	22
3.0 - 4.0	807	133	674	95	27	1	10
4.0 - 5.0	279	29	250	24	5	0	0
5.0 - 10.0	328	67	261	47	16	0	4
Plus de 10	9	4	5	3	0	0	1
Pas de SAU	4,904	616	4,288	521	36	0	59
Total	317,810	121,848	195,962	110,244	7,204	896	3,504

Source: Recensement Général de l'Agriculture

Enquête Exploitation 2009

MARNDR / FAO / EU

Tableau 3.4 : Nombre total de parcelles, nombres de parcelles irriguées et non irriguées, SAU totale des parcelles, SAU des parcelles irriguées ou non irriguées selon le statut juridique des parcelles

(Superficie agricole utile : SAU en carreaux)

Département : Artibonite

Statut Juridique de la terre	Nombre de parcelles			SAU des parcelles			SAU moyenne par parcelle		
	Total	Irriguées	Non irriguées	Total	Irriguées	Non irriguées	Total	Irriguées	Non irriguées
Titre/ Achat	152,649	45,144	107,505	65,237.7	16,470.9	48,766.8	0.43	0.36	0.45
Titre/ Héritage	73,018	32,733	40,285	27,091.1	9,890.9	17,200.2	0.37	0.30	0.43
Mineur/ Partage	54,026	19,423	34,603	18,995.4	5,242.9	13,752.5	0.35	0.27	0.40
Mineur/ Collectif	8,383	3,245	5,138	3,077.9	1,360.8	1,717.1	0.37	0.42	0.33
Terre de l'église	210	75	135	126.3	43.0	83.3	0.60	0.57	0.62
Terre de l'Etat	4,264	3,279	985	2,488.7	1,628.1	860.6	0.58	0.50	0.87
Bien rural de famille	287	65	222	153.3	47.0	106.3	0.53	0.72	0.48
Non déclaré	24,973	17,884	7,089	7,325.3	4,779.0	2,546.3	0.29	0.27	0.36
Total	317,810	121,848	195,962	124,495.8	39,462.7	85,033.1	0.39	0.32	0.43

Source: Recensement Général de l'Agriculture

Enquête Exploitation 2009

MARNDR / FAO / EU

Tableau 3.5 : Nombre total de parcelles, nombres de parcelles irriguées et non irriguées, SAU totale des parcelles, SAU des parcelles irriguées ou non irriguées selon le mode faire-valoir des parcelles
(Superficie agricole utile : SAU en carreaux)

Département : Artibonite

Mode de faire-valoir	Nombre de parcelles			SAU des parcelles			SAU moyenne par parcelle		
	Total	Irriguées	Non irriguées	Total	Irriguées	Non irriguées	Total	Irriguées	Non irriguées
Direct	257,913	85,444	172,469	102,251.2	26,461.7	75,789.5	0.40	0.31	0.44
Indirect/ Nature	17,368	10,006	7,362	6,260.8	3,032.9	3,227.9	0.36	0.30	0.44
Indirect/ Sans contrepartie	5,584	2,440	3,144	1,624.6	626.7	997.9	0.29	0.26	0.32
Indirect/ Service	68	11	57	29.9	3.3	26.6	0.44	0.30	0.47
Indirect/ Espèce	479	270	209	219.9	135.6	84.4	0.46	0.50	0.40
Sans autorisation préalable	26,835	16,909	9,926	9,056.7	5,135.2	3,921.5	0.34	0.30	0.40
Caution ou Plane	9,563	6,768	2,795	2,597.7	1,612.4	985.3	0.27	0.00	0.35
Total	317,810	121,848	195,962	122,040.8	37,007.7	85,033.1	0.38	0.30	0.43

Source: Recensement Général de l'Agriculture

Enquête Exploitation 2009

MARNDR / FAO / EU

Tableau 3.6 : Nombre total de parcelles, nombres de parcelles irriguées et non irriguées, SAU totale des parcelles, SAU des parcelles irriguées ou non irriguées selon le niveau d'instruction des exploitants
(Superficie agricole utile : SAU en carreaux)

Département : Artibonite

Niveau d'instruction de l'exploitant	Nombre de parcelles			SAU des parcelles			SAU moyenne par parcelle		
	Total	Irriguées	Non irriguées	Total	Irriguées	Non irriguées	Total	Irriguées	Non irriguées
Aucun	166,997	52,686	114,311	63,298.4	15,251.6	48,046.8	0.38	0.29	0.42
Sait lire et écrire	62,002	22,860	39,142	25,551.3	7,392.6	18,158.8	0.41	0.32	0.46
Primaire	60,362	29,498	30,864	22,724.2	8,952.5	13,771.7	0.38	0.30	0.45
Secondaire	23,654	13,504	10,150	8,559.5	4,099.4	4,460.1	0.36	0.30	0.44
Professionnel	2,138	1,108	1,030	786.4	399.2	387.1	0.37	0.36	0.38
Universitaire	844	511	333	372.0	223.7	148.3	0.44	0.44	0.45
Non concerné*	1,813	1,681	132	749.1	688.7	60.4	0.41	0.00	0.46
Total	317,810	121,848	195,962	122,040.8	37,007.7	85,033.1	0.38	0.30	0.43

Source: Recensement Général de l'Agriculture

Enquête Exploitation 2009

MARNDR / FAO / EU

* : Il s'agit d'exploitations appartenant à des institutions ou des groupes

Tableau 3.7 : Nombre total de parcelles, nombres de parcelles irriguées et non irriguées, SAU totale des parcelles, SAU des parcelles irriguées ou non irriguées selon le lieu de résidence principale des exploitants
(Superficie agricole utile : SAU en carreaux)

Département : Artibonite

Lieu de résidence principale de l'exploitant	Nombre de parcelles			SAU des parcelles			SAU moyenne par parcelle		
	Total	Irriguées	Non irriguées	Total	Irriguées	Non irriguées	Total	Irriguées	Non irriguées
Dans la section	295,317	111,852	183,465	108,800.8	33,237.8	75,563.0	0.37	0.30	0.41
Autre section	2,283	1,491	792	861.1	476.8	384.3	0.38	0.32	0.49
Quartier/Ville	17,671	6,640	11,031	11,370.5	2,548.4	8,822.1	0.64	0.38	0.80
Port-au-Prince	611	169	442	224.4	51.3	173.1	0.37	0.30	0.39
Etranger	115	15	100	35.0	4.8	30.2	0.30	0.32	0.30
Non concerné*	1,813	1,681	132	749.1	688.7	60.4	0.41	0.00	0.46
Total	317,810	121,848	195,962	122,040.8	37,007.7	85,033.1	0.38	0.30	0.43

Source: Recensement Général de l'Agriculture

Enquête Exploitation 2009

MARNDR / FAO / EU

* : Il s'agit d'exploitations appartenant a des institutions ou des groupes

RÉCENSEMENT GÉNÉRAL DE L'AGRICULTURE (RGA)



Annexe 4 : Occupations de sol

Tableau 4-1 : Superficie totale des occupations, Superficie occupée par les différents grands groupes de cultures et d'autres occupations du sol selon le type de culture

(Superficies en carreaux)

Département : Artibonite

Spécifications agricoles	SAU totale des occupations	SAU en première saison	Type de culture							
			Cultures pérennes	Mono cultures	Associations principales	Associations secondaires	Sous-étages monoculture	Sous-étages culture associée principale	Sous-étages culture associée secondaire	Cultures résiduelles
Céréales	116,632.5	88,246.4	0.0	53,733.4	50,850.6	11,246.1	235.2	386.8	80.9	99.4
Cultures légumineuses	31,968.3	25,657.9	0.0	6,929.5	15,266.8	8,743.6	108.8	227.2	114.8	577.6
Légumes et melons	20,784.2	11,868.5	0.0	8,672.0	5,865.1	4,512.3	164.6	434.1	128.0	1,008.1
Fruits et noix	4,442.0	4,241.9	4,243.8	72.6	69.4	28.7	1.2	15.0	3.5	7.8
Cultures oléagineuses	2,336.6	2,145.1	10.4	959.8	1,158.3	178.0	1.7	6.3	0.5	21.6
Cultures pour boissons et épices	1,108.2	906.1	391.3	253.4	188.2	170.8	14.5	33.2	20.8	36.0
Cultures sucrières	8,079.8	7,987.2	7,904.4	136.8	24.3	7.1	0.5	2.1	0.2	4.3
Floricultures et pépinières	5.9	5.9	0.0	5.6	0.0	0.0	0.0	0.2	0.0	0.1
Aromatiques médicinales	2.3	2.1	0.0	0.9	0.0	1.0	0.0	0.0	0.0	0.4
Autres cultures	167.6	163.6	0.2	67.2	21.8	72.1	0.2	4.1	0.7	1.3
Autres occupations	4,150.6	3,000.4	3,006.5	153.2	12.4	4.4	8.2	0.6	0.4	964.8
Total	189,677.9	144,225.0	15,556.7	70,984.3	73,456.9	24,964.0	535.0	1,109.6	349.9	2,721.5

Source: Recensement Général de l'Agriculture

Enquête Exploitation 2009

MARNDR / FAO / EU

Tableau 4-2 : Superficie totale des occupations, Superficie occupée par les différents grands groupes de cultures et d'autres occupations du sol selon la classe taille de la SAU de l'exploitation

(Superficies en carreaux)

Département : Artibonite

Classe SAU de l'exploitation (en carreaux)	Superficie totale des occupations	Grands groupes d'occupation de sol										
		Céréales	Légumi-neuses	Légumes	Fruits et noix	Cultures oléagi-neuses	Boissons épiques	Cultures sucrières	Floricultures et pépinières	Cultures aroma-tiques	Autres cultures	Autres Occupa-tions
Moins de 0.05	60.5	36.7	4.8	5.2	1.2	0.2	0.2	0.0	0.1	0.0	0.0	12.2
0.05 - 0.1	343.4	231.9	39.6	32.7	5.4	1.5	1.2	1.7	0.0	0.0	0.1	29.3
0.1 - 0.2	2,844.6	1,924.1	345.2	356.7	48.1	13.7	16.0	16.7	0.1	0.1	0.3	123.6
0.2 - 0.3	9,975.1	6,660.1	1,480.4	1,132.0	230.2	46.0	44.3	58.4	0.0	0.0	1.9	322.0
0.3 - 0.5	20,092.3	12,643.5	3,463.6	2,222.5	800.8	181.7	107.7	235.5	0.3	0.0	4.4	432.3
0.5 - 1	63,817.0	40,962.4	10,430.4	7,519.1	1,533.1	704.1	379.3	1,068.3	1.1	0.6	23.5	1,195.1
1 - 2	54,640.3	33,256.6	10,265.3	5,782.5	1,162.6	803.5	355.0	1,869.0	2.0	0.7	39.9	1,103.4
2 - 3	17,354.8	10,192.6	2,979.9	1,716.2	397.6	304.5	95.5	1,297.4	1.0	0.2	26.7	343.2
3 - 4	7,685.1	4,283.7	1,239.8	772.9	113.3	125.5	49.3	848.8	1.3	0.6	23.6	226.3
4 - 5	4,474.8	2,372.7	660.1	377.8	63.8	60.4	23.0	812.6	0.0	0.0	19.1	85.4
5 - 10	6,945.1	3,371.3	937.0	727.8	76.4	82.2	33.8	1,543.4	0.0	0.0	22.1	151.1
Plus de 10	1,322.2	684.3	120.5	138.6	9.5	13.4	2.5	328.1	0.0	0.0	6.0	19.4
Pas de SAU	122.8	12.8	1.8	0.4	0.0	0.0	0.3	0.1	0.0	0.0	0.0	107.4
Total	189,677.9	116,632.5	31,968.3	20,784.2	4,442.0	2,336.6	1,108.2	8,079.8	5.9	2.3	167.6	4,150.6

Source: Recensement Général de l'Agriculture

Enquête Exploitation 2009

MARNDR / FAO / EU

Tableau 4-3 : Superficie totale des occupations, Superficie occupée par les différents groupes de cultures et d'autres occupations du sol selon la classe d'âge de l'exploitant

(Superficies en carreaux)

Département : Artibonite

Classe d'âge de l'exploitant	Superficie totale des occupations	Grands groupes d'occupation du sol										
		Céréales	Légumi-neuses	Légumes	Fruits et noix	Cultures oléagi-neuses	Boissons épicées	Cultures sucrières	Floricultures et pépinières	Cultures aroma-tiques	Autres cultures	Autres Occupa-tions
Moins de 15 ans	35.5	19.2	7.3	7.2	0.7	0.0	0.1	0.7	0.0	0.0	0.0	0.4
15 à 19 ans	844.1	497.6	135.3	126.4	28.8	6.5	5.1	24.6	0.0	0.0	0.0	20.0
20 à 24 ans	5,102.6	3,240.5	782.5	635.7	128.0	60.2	31.8	141.0	0.0	0.1	1.9	80.7
25 à 29 ans	11,555.1	7,320.6	1,845.1	1,379.8	241.9	138.4	53.3	373.6	0.0	0.0	7.4	195.0
30 à 34 ans	15,371.6	9,668.1	2,443.4	1,761.0	304.9	172.7	86.9	575.8	0.0	0.1	13.6	345.1
35 à 39 ans	22,837.4	14,234.2	3,781.2	2,600.0	445.5	289.3	139.6	884.9	0.4	0.4	17.0	444.9
40 à 44 ans	24,211.1	14,891.8	4,224.2	2,654.5	490.7	299.3	141.4	1,030.9	0.1	0.6	15.1	462.5
45 à 49 ans	27,315.5	16,500.4	4,729.8	3,037.2	719.6	360.6	162.5	1,166.3	2.8	0.7	28.9	606.7
50 à 54 ans	26,988.5	16,267.6	4,592.9	2,861.1	731.0	339.7	157.1	1,382.9	0.8	0.2	20.2	635.0
55 à 59 ans	16,532.7	10,176.5	2,672.0	1,900.2	407.6	203.6	100.0	708.9	0.0	0.1	19.1	344.8
60 à 64 ans	14,889.9	8,919.1	2,638.1	1,513.3	395.3	165.9	96.9	772.5	0.3	0.0	15.2	373.5
65 à 69 ans	9,149.3	5,584.5	1,637.6	913.5	203.5	113.3	53.9	412.5	1.0	0.1	10.2	219.4
70 à 74 ans	7,379.7	4,347.4	1,351.3	745.1	190.1	102.7	40.9	392.4	0.0	0.0	9.8	200.3
75 à 79 ans	3,323.9	2,039.7	575.2	302.3	78.5	39.2	18.2	136.7	0.0	0.0	4.0	130.1
Plus de 80 ans	2,532.4	1,500.6	470.2	277.7	67.6	39.1	17.2	73.3	0.5	0.0	4.1	82.0
Non concerné*	1,608.5	1,425.0	82.2	69.3	8.4	6.1	3.4	2.9	0.0	0.0	1.0	10.1
Total	189,677.9	116,632.5	31,968.3	20,784.2	4,442.0	2,336.6	1,108.2	8,079.8	5.9	2.3	167.6	4,150.6

Source: Recensement Général de l'Agriculture

Enquête Exploitation 2009

MARNDR / FAO / EU

* : Il s'agit d'exploitations appartenant à des institutions ou des groupes

Tableau 4.4 : SAU totale occupée par les céréales, SAU en première saison et SAU par type de culture
(Superficies en carreaux)

Département : Artibonite

Spéculations agricoles	SAU totale des occupations	SAU en première saison	Type de culture						
			Monocultures	Associations principales	Associations secondaires	Sous-étages monoculture	Sous-étages culture associée principale	Sous-étages culture associée secondaire	Cultures résiduelles
Maïs	52,035.4	46,061.5	8,163.1	38,991.5	4,321.1	114.9	358.0	43.1	43.7
Riz	40,878.6	24,134.3	40,399.2	343.3	16.6	113.1	4.5	0.5	1.4
Sorgho	23,718.4	18,050.6	5,171.1	11,515.8	6,908.5	7.1	24.3	37.3	54.3
Total	116,632.5	88,246.4	53,733.4	50,850.6	11,246.1	235.2	386.8	80.9	99.4

Source: Recensement Général de l'Agriculture

Enquête Exploitation 2009

MARNDR / FAO / EU

Tableau 4.5 : SAU totale occupée par les légumineuses, SAU en première saison et SAU par type de culture
(Superficies en carreaux)

Département : Artibonite

Spécifications agricoles	SAU totale des occupations	SAU en première saison	Type de culture						
			Monocultures	Associations principales	Associations secondaires	Sous-étages monoculture	Sous-étages culture associée principale	Sous-étages culture associée secondaire	Cultures résiduelles
Haricots	20,533.3	15,206.1	6,323.9	12,371.9	1,580.0	73.2	137.3	13.7	33.3
Pois Congo	8,681.2	8,008.0	406.0	2,115.9	5,749.9	9.0	33.4	41.6	325.3
Pois souche	794.6	701.3	42.0	256.6	360.4	10.8	26.6	44.1	54.3
Pois inconnu	1,368.6	1,263.9	30.3	362.1	812.9	4.4	8.8	12.7	137.4
Autres légumineuses	590.7	478.5	127.3	160.2	240.5	11.4	21.1	2.8	27.4
Total	31,968.4	25,657.9	6,929.5	15,266.8	8,743.6	108.8	227.2	114.8	577.6

Source: Recensement Général de l'Agriculture

Enquête Exploitation 2009

MARNDR / FAO / EU

Tableau 4.6 : SAU totale occupée par les légumes et melons, SAU en première saison et SAU par type de culture
(Superficies en carreaux)

Département : Artibonite

Spécifications agricoles	SAU totale des occupations	SAU en première saison	Type de culture						
			Monocultures	Associations principales	Associations secondaires	Sous-étages monoculture	Sous-étages culture associée principale	Sous-étages culture associée secondaire	Cultures résiduelles
Légumes à feuilles ou à tiges	711.1	459.2	292.5	129.5	200.5	3.5	2.7	3.9	78.5
Légumes à pépins	5,620.4	3,276.7	1,974.4	1,069.1	1,972.7	50.4	63.7	39.3	450.8
Racines, bulbes et tubercules	14,452.8	8,132.7	6,405.1	4,666.5	2,339.1	110.7	367.7	84.9	478.8
Total	20,784.3	11,868.5	8,672.0	5,865.1	4,512.3	164.6	434.2	128.0	1,008.1

Source: Recensement Général de l'Agriculture

Enquête Exploitation 2009

MARNDR / FAO / EU

Tableau 4.6.1 : SAU totale occupée par les légumineuses à feuilles, SAU en première saison et SAU par type de culture
(Superficies en carreaux)

Département : Artibonite

Spécifications agricoles	SAU totale des occupations	SAU en première saison	Type de culture (en carreaux)						
			Monocultures	Associations principales	Associations secondaires	Sous-étages monoculture	Sous-étages culture associée principale	Sous-étages culture associée secondaire	Cultures résiduelles
Choux	137.5	111.2	44.6	31.4	55.6	0.2	0.0	0.4	5.4
Chou-fleur	14.8	13.7	4.6	8.7	0.9	0.0	0.2	0.3	0.2
Céleris, persil, cresson	39.4	30.3	16.6	8.8	9.2	1.3	0.7	0.4	2.4
laitues	29.7	14.3	23.3	4.8	1.4	0.0	0.0	0.0	0.1
Epinards	227.5	147.2	36.3	33.5	102.7	0.6	1.4	2.2	50.8
Lalo, Liane panier	252.7	139.3	161.8	39.9	29.6	1.2	0.4	0.5	19.3
Autres légumes ou à tiges (Artichaut, chicorée)	9.6	3.2	5.3	2.5	1.0	0.3	0.1	0.1	0.3
Total	711.1	459.2	292.5	129.5	200.5	3.5	2.7	3.9	78.5

Source: Recensement Général de l'Agriculture

Enquête Exploitation 2009

MARNDR / FAO / EU

Tableau 4.6.2 : SAU totale occupée par les légumes à pépins, SAU en première saison et SAU par type de culture
(Superficies en carreaux)

Département : Artibonite

Spéculations agricoles	SAU totale des occupations	SAU en première saison	Type de culture (en carreaux)						
			Monocultures	Associations principales	Associations secondaires	Sous-étages monoculture	Sous-étages culture associée principale	Sous-étages culture associée secondaire	Cultures résiduelles
Concombres	134.9	133.0	0.4	0.0	50.9	0.0	0.0	0.0	83.6
Aubergines	993.5	489.5	533.5	317.4	109.2	6.6	7.1	3.8	15.9
Tomates	1,565.9	500.7	858.0	416.6	186.3	28.7	38.3	10.8	27.3
Mirliton	52.4	50.0	14.9	11.4	16.5	0.8	1.7	2.3	5.0
Pastèques (melon)	1,073.6	993.8	63.7	177.4	753.4	8.0	7.3	6.1	57.7
Cantaloups, melon France	226.0	168.8	53.1	9.5	151.2	1.0	0.3	2.2	8.7
Potirons, Giraumon, Courgette, Courge	255.0	211.5	26.3	10.4	120.4	0.8	1.0	4.4	91.7
Combos, Calalou	1,180.5	706.6	319.0	106.5	572.5	4.5	8.2	9.7	160.1
Autres légumes à pépins(Poivron)	138.5	22.8	105.5	19.8	12.3	0.1	0.0	0.0	0.8
Total	5,620.4	3,276.7	1,974.4	1,069.1	1,972.7	50.4	63.7	39.3	450.8

Source: Recensement Général de l'Agriculture

Enquête Exploitation 2009

MARNDR / FAO / EU

Tableau 4.6.3 : SAU totale occupée par les légumes à pépins, SAU en première saison et SAU par type de culture
(Superficies en carreaux)

Département : Artibonite

Spéculations agricoles	SAU totale des occupations	SAU en première saison	Type de culture (en carreaux)						
			Monocultures	Associations principales	Associations secondaires	Sous-étages monoculture	Sous-étages culture associée principale	Sous-étages culture associée secondaire	Cultures résiduelles
Carottes	179.7	63.0	159.8	13.0	5.0	0.3	0.0	0.0	1.7
Mazombelle	21.3	13.7	4.8	5.5	8.0	0.8	0.0	0.6	1.7
Betterave rouge	22.5	12.7	14.6	2.1	5.3	0.0	0.0	0.0	0.5
Ail	15.7	9.1	4.8	1.7	8.5	0.0	0.0	0.1	0.6
Oignons (y compris échalotes)	3,324.5	673.0	2,289.1	954.6	74.0	0.7	1.0	0.0	5.1
Poireaux et autres légumes alliacés	306.9	252.4	128.4	140.5	33.3	0.2	1.8	0.9	1.9
Pomme de terre	6.8	3.6	4.8	0.6	1.1	0.0	0.0	0.1	0.3
Patates	5,422.6	2,404.1	3,352.7	1,201.6	682.1	15.0	10.4	12.5	148.3
Ignames	2,021.1	1,939.7	202.3	1,285.8	266.5	37.9	113.6	16.7	98.4
Manioc doux	1,443.0	1,326.2	143.8	495.5	461.2	32.9	206.6	22.8	80.1
Manioc amer	1,130.9	927.1	45.3	445.6	512.2	10.2	10.6	5.1	102.1
Malanga, Taro	538.5	493.4	48.1	113.9	277.2	12.8	23.5	26.1	36.9
Autres racines et tubercules n.c.a (Navets, radis,..)	17.9	14.2	6.2	5.8	4.4	0.0	0.2	0.0	1.3
Champignons et truffes	1.6	0.9	0.7	0.4	0.4	0.0	0.0	0.0	0.2
Total	14,452.8	8,132.7	6,405.1	4,666.5	2,339.1	110.7	367.7	84.9	478.8

Source: Recensement Général de l'Agriculture

Enquête Exploitation 2009

MARNDR / FAO / EU

Tableau 4.7 : SAU totale occupée par les fruits tropicaux et subtropicaux selon le type de culture
(Superficies en carreaux)

Département : Artibonite

Spéculations agricoles	SAU totale des occupations	Type de culture							
		Cultures pérennes	Monocultures	Associations principales	Associations secondaires	Sous-étages monoculture	Sous-étages culture associée principale	Sous-étages culture associée secondaire	Cultures résiduelles
Fruits tropicaux et subtropicaux	4,410.1	4,232.3	69.5	59.7	23.0	1.1	14.7	3.4	6.4
Agrumes	11.3	3.9	0.9	3.2	2.3	0.0	0.3	0.0	0.8
Raisins et baies	0.7	0.1	0.6	0.0	0.0	0.0	0.0	0.0	0.0
Fruits à pépins et fruits à noyau	10.3	6.0	0.7	1.7	1.5	0.0	0.0	0.1	0.5
Noix	9.6	1.7	0.8	4.8	2.0	0.1	0.0	0.0	0.2
Total	4,442.0	4,243.9	72.6	69.4	28.7	1.2	15.0	3.5	7.8

Source: Recensement Général de l'Agriculture

Enquête Exploitation 2009

MARNDR / FAO / EU

Tableau 4.7.1 : SAU totale occupée par les fruits tropicaux et subtropicaux selon le type de culture
(Superficies en carreaux)

Département : Artibonite

Spéculations agricoles	SAU totale des occupations	Type de culture							
		Cultures pérennes	Monocultures	Associations principales	Associations secondaires	Sous-étages monoculture	Sous-étages culture associée principale	Sous-étages culture associée secondaire	Cultures résiduelles
Avocats	27.6	8.9	5.1	6.5	4.6	0.0	1.4	0.1	1.1
Bananes et plantains	4,029.0	3,951.9	40.5	25.0	6.2	0.3	1.9	0.0	3.2
Tamarin	13.6	0.7	2.1	9.4	0.9	0.3	0.3	0.0	0.0
Goyave	0.7	0.1	0.0	0.0	0.5	0.0	0.0	0.0	0.0
Corossol	11.2	1.1	4.4	5.1	0.2	0.1	0.0	0.0	0.1
Cachiman (None)	2.5	0.6	1.4	0.0	0.4	0.0	0.0	0.0	0.1
Mangue francisque	15.3	9.0	3.6	0.9	1.7	0.0	0.0	0.1	0.2
Autres mangues	35.3	27.3	1.7	5.4	0.6	0.0	0.0	0.0	0.3
Papayes	245.7	227.5	1.1	1.1	1.8	0.3	10.4	3.0	0.5
Ananas	6.8	1.4	2.3	0.0	1.7	0.0	0.6	0.2	0.7
Arbre véritable	2.1	1.2	0.0	0.6	0.1	0.0	0.1	0.0	0.0
Arbre à pain	7.1	0.8	4.1	1.7	0.3	0.0	0.0	0.0	0.1
Abricots	1.2	0.0	0.0	1.0	0.2	0.0	0.0	0.0	0.0
Quenêpe	7.6	1.0	3.3	0.7	2.6	0.1	0.0	0.0	0.0
Carambola	3.0	0.0	0.0	2.0	0.8	0.1	0.0	0.0	0.1
Autres fruits tropicaux et subtropicaux	1.7	0.7	0.1	0.5	0.4	0.0	0.0	0.0	0.0
Total	4,410.1	4,232.3	69.5	59.7	23.0	1.1	14.7	3.4	6.4

Source: Recensement Général de l'Agriculture

Enquête Exploitation 2009

MARNDR / FAO / EU

Tableau 4.7.2 : SAU totale occupée par les agrumes selon le type de culture
(Superficies en carreaux)

Département : Artibonite

Spécifications agricoles	SAU totale des occupations	Type de culture							
		Cultures pérennes	Monocultures	Associations principales	Associations secondaires	Sous-étages monoculture	Sous-étages culture associée principale	Sous-étages culture associée secondaire	Cultures résiduelles
Pamplemousses (Chadèque)	2.4	0.6	0.6	0.7	0.6	0.0	0.0	0.0	0.0
Citrons et limes	2.7	0.8	0.0	1.5	0.3	0.0	0.0	0.0	0.1
Oranges	2.4	1.0	0.0	0.4	0.5	0.0	0.3	0.0	0.3
Tangerines, mandarines, clémentines	3.8	1.5	0.4	0.7	0.9	0.0	0.0	0.0	0.3
Autres agrumes, (Bigaradier,...)	0.0	0.0	0.0	0.0	0.0	0.0	0.0	0.0	0.0
Total	11.3	3.9	0.9	3.2	2.3	0.0	0.3	0.0	0.8

Source: Recensement Général de l'Agriculture

Enquête Exploitation 2009

MARNDR / FAO / EU

Tableau 4.7.3 : SAU totale occupée par les raisins et les baies selon le type de culture
(Superficies en carreaux)

Département : Artibonite

Spécifications agricoles	SAU totale des occupations	Type de culture							
		Cultures pérennes	Monocultures	Associations principales	Associations secondaires	Sous-étages monoculture	Sous-étages culture associée principale	Sous-étages culture associée secondaire	Cultures résiduelles
Raisins	0.1	0.1	0.0	0.0	0.0	0.0	0.0	0.0	0.0
Fraises	0.0	0.0	0.0	0.0	0.0	0.0	0.0	0.0	0.0
Autres baies (Mures, Framboises.)	0.6	0.0	0.6	0.0	0.0	0.0	0.0	0.0	0.0
Total	0.7	0.1	0.6	0.0	0.0	0.0	0.0	0.0	0.0

Source: Recensement Général de l'Agriculture

Enquête Exploitation 2009

MARNDR / FAO / EU

Tableau 4.7.4 : SAU totale occupée par les fruits à pépins et à noyaux selon le type de culture
(Superficies en carreaux)

Département : Artibonite

Spécifications agricoles	SAU totale des occupations	Type de culture							
		Cultures pérennes	Monocultures	Associations principales	Associations secondaires	Sous-étages monoculture	Sous-étages culture associée principale	Sous-étages culture associée secondaire	Cultures résiduelles
Cerises	1.2	0.0	0.5	0.0	0.6	0.0	0.0	0.1	0.0
Pêches	0.6	0.0	0.0	0.5	0.1	0.0	0.0	0.0	0.0
Grenadine	0.5	0.0	0.1	0.2	0.2	0.0	0.0	0.0	0.0
Grenade	0.2	0.2	0.0	0.0	0.0	0.0	0.0	0.0	0.0
Grenadia (fruit de passion)	7.4	5.8	0.1	0.9	0.4	0.0	0.0	0.0	0.2
Autres fruits à pépins et à noyau (Grenadine, Grenade,...)	0.5	0.0	0.0	0.0	0.3	0.0	0.0	0.0	0.2
Total	10.3	6.0	0.7	1.7	1.5	0.0	0.0	0.1	0.5

Source: Recensement Général de l'Agriculture

Enquête Exploitation 2009

MARNDR / FAO / EU

Tableau 4.7.5 : SAU totale occupée par les noix selon le type de culture
(Superficies en carreaux)

Département : Artibonite

Spécifications agricoles	SAU totale des occupations	Type de culture							
		Cultures pérennes	Monocultures	Associations principales	Associations secondaires	Sous-étages monoculture	Sous-étages culture associée principale	Sous-étages culture associée secondaire	Cultures résiduelles
Amandes	2.3	0.3	0.2	1.1	0.7	0.0	0.0	0.0	0.0
Noix de cajou (Anacardier)	2.1	0.8	0.7	0.5	0.1	0.0	0.0	0.0	0.1
Autres Noix	5.2	0.5	0.0	3.3	1.2	0.1	0.0	0.0	0.1
Total	9.6	1.7	0.8	4.8	2.0	0.1	0.0	0.0	0.2

Source: Recensement Général de l'Agriculture

Enquête Exploitation 2009

MARNDR / FAO / EU

Tableau 4.8 : SAU totale occupée par les cultures oléagineuses selon le type de culture
(Superficies en carreaux)

Département : Artibonite

Spécifications agricoles	SAU totale des occupations	Type de culture							
		Cultures pérennes	Monocultures	Associations principales	Associations secondaires	Sous-étages monoculture	Sous-étages culture associée principale	Sous-étages culture associée secondaire	Cultures résiduelles
Arachides	2,265.7	0.8	947.9	1,128.9	160.2	1.2	6.3	0.5	20.0
Cocotiers	18.2	4.4	6.3	6.6	0.6	0.0	0.0	0.0	0.2
Autres cultures oléagineux (Tournesol, palmier à huile, roroli)	52.7	5.2	5.6	22.8	17.2	0.5	0.0	0.1	1.3
Total	2,336.6	10.4	959.7	1,158.3	178.0	1.7	6.3	0.5	21.6

Source: Recensement Général de l'Agriculture

Enquête Exploitation 2009

MARNDR / FAO / EU

Tableau 4.9 : SAU totale occupée par les cultures pour boissons et épices selon le type de culture
(Superficies en carreaux)

Département : Artibonite

Spécifications agricoles	SAU totale des occupations	Type de culture							
		Cultures pérennes	Monocultures	Associations principales	Associations secondaires	Sous-étages monoculture	Sous-étages culture associée principale	Sous-étages culture associée secondaire	Cultures résiduelles
Café	406.8	390.1	11.8	1.6	1.2	0.4	1.6	0.0	0.2
Cacao	0.2	0.1	0.1	0.0	0.0	0.0	0.0	0.0	0.0
Autres cultures pour boissons	0.0	0.0	0.0	0.0	0.0	0.0	0.0	0.0	0.0
Piments (capsicum spp.)	685.6	0.0	236.1	181.3	166.9	14.1	31.4	20.7	35.1
Gingembre	6.4	0.0	2.5	1.9	1.7	0.0	0.0	0.1	0.3
Autres épices (Poivres,...)	9.2	1.1	3.0	3.5	1.0	0.1	0.3	0.0	0.3
Total	1,108.2	391.3	253.4	188.2	170.8	14.5	33.3	20.8	36.0

Source: Recensement Général de l'Agriculture

Enquête Exploitation 2009

MARNDR / FAO / EU

Tableau 4.10 : SAU totale occupée par les cultures sucrières selon le type de culture
(Superficies en carreaux)

Département : Artibonite

Spéculations agricoles	SAU totale des occupations	Type de culture							
		Cultures pérennes	Monocultures	Associations principales	Associations secondaires	Sous-étages monoculture	Sous-étages culture associée principale	Sous-étages culture associée secondaire	Cultures résiduelles
Canne-à-sucre	8,079.8	7,904.4	136.8	24.3	7.1	0.5	2.1	0.2	4.3
Total	8,079.8	7,904.4	136.8	24.3	7.1	0.5	2.1	0.2	4.3

Source: Recensement Général de l'Agriculture

Enquête Exploitation 2009

MARNDR / FAO / EU

Tableau 4.11 : SAU totale occupée par la floriculture et les pépinière selon le type de culture
(Superficies en carreaux)

Département : Artibonite

Spécifications agricoles	SAU totale des occupations	Type de culture							
		Cultures pérennes	Monocultures	Associations principales	Associations secondaires	Sous-étages monoculture	Sous-étages culture associée principale	Sous-étages culture associée secondaire	Cultures résiduelles
Floriculture-culture	2.0	0.0	2.0	0.0	0.0	0.0	0.0	0.0	0.0
Pépinières plantes ornementales	0.1	0.0	0.0	0.0	0.0	0.0	0.0	0.0	0.1
Pépinières pour culture	3.8	0.0	3.6	0.0	0.0	0.0	0.2	0.0	0.0
Total	5.9	0.0	5.6	0.0	0.0	0.0	0.2	0.0	0.1

Source: Recensement Général de l'Agriculture

Enquête Exploitation 2009

MARNDR / FAO / EU

Tableau 4.12 : SAU totale occupée par les cultures aromatiques et médicinales selon le type de culture
(Superficies en carreaux)

Département : Artibonite

Spéculations agricoles	SAU totale des occupations	Type de culture							
		Cultures pérennes	Monocultures	Associations principales	Associations secondaires	Sous-étages monoculture	Sous-étages culture associée principale	Sous-étages culture associée secondaire	Cultures résiduelles
Thym	1.4	0.0	0.6	0.1	0.6	0.0	0.0	0.0	0.2
Vétiver	2.1	0.0	0.9	0.0	1.1	0.0	0.0	0.0	0.2
Autres cultures médicinales, aromatiques (Citronnelle, Basilic, menthe)	0.2	0.0	0.0	0.0	0.0	0.0	0.0	0.0	0.2
Total	3.7	0.0	1.5	0.1	1.6	0.0	0.0	0.0	0.6

Source: Recensement Général de l'Agriculture

Enquête Exploitation 2009

MARNDR / FAO / EU

Tableau 4.13 : SAU totale occupée par les autres cultures (herbacées, textiles, tabac, etc.) selon le type de culture
(Superficies en carreaux)

Département : Artibonite

Spécifications agricoles	SAU totale des occupations	Type de culture							
		Cultures pérennes	Monocultures	Associations principales	Associations secondaires	Sous-étages monoculture	Sous-étages culture associée principale	Sous-étages culture associée secondaire	Cultures résiduelles
Cultures Herbacées et autres cultures fourragères	5.0	0.0	2.3	0.0	2.5	0.0	0.0	0.0	0.2
Cultures Textiles (Sisal, coton...)	97.9	0.0	34.1	0.0	63.4	0.0	0.0	0.0	0.4
Roseaux	0.6	0.2	0.0	0.2	0.3	0.0	0.0	0.0	0.0
Tabac	62.8	0.0	30.1	21.4	5.6	0.2	4.1	0.7	0.7
Autres Cultures (Roucou....)	1.4	0.0	0.9	0.3	0.3	0.0	0.0	0.0	0.0
Total	167.6	0.2	67.2	21.8	72.1	0.2	4.1	0.7	1.3

Source: Recensement Général de l'Agriculture

Enquête Exploitation 2009

MARNDR / FAO / EU

Tableau 4.14 : SAU totale occupée par les autres occupations (jachères, bâtiments, forêts, etc.)
(Superficies en carreaux)

Département : Artibonite

Spéculations agricoles	SAU totale des occupations
Jachères temporaires	989.1
Jachères permanentes	1,912.0
Bâtiments	797.4
Terrains incultes	24.0
Retenue d'eau	17.7
Forêt	410.4
Total	4,150.6

Source: Recensement Général de l'Agriculture

Enquête Exploitation 2009

MARNDR / FAO / EU

Tableau 4.15 : Nombre d'arbres, d'arbustes et d'autres cultures dispersés recensés par type d'arbre

Département : Artibonite

Arbres recensés	Type d'arbres dispersés		Nombre	%
	Productifs	Non Productifs		
Bananes et plantains	1336389	31258	1,367,647	38.9
Forêt	14736	497796	512,532	14.6
Autres mangues	406793	3592	410,385	11.7
Avocats	229272	3227	232,499	6.6
Café	192224	749	192,973	5.5
Mangues francisque	128978	2885	131,863	3.8
Cocotiers	92985	2559	95,544	2.7
Canne à sucre	90052	268	90,320	2.6
Oranges	86592	1609	88,201	2.5
Tangerines, mandarines, clémentines	58016	2197	60,213	1.7
Citrons et limes	45711	4793	50,504	1.4
Pamplemousses (Chadèque)	44514	897	45,411	1.3
Papayes	42892	885	43,777	1.2
Autres cultures oléagineux (Tournesol, palmier à huile, roroli)	20423	20728	41,151	1.2
Arbre véritable	31864	1019	32,883	0.9
Cachiman (None)	23346	445	23,791	0.7
Corossol	21160	1266	22,426	0.6
Quenêpe	19840	1387	21,227	0.6
Arbre à pain	10214	441	10,655	0.3
Autres fruits tropicaux et subtropicaux (Sapotille, cayimite, jaquier, Dattes jaune d'œuf)	3551	4744	8,295	0.2

Noix de cajou(Anacardier)	505	4673	5,178	0.1
Amandes	4415	735	5,150	0.1
Goyave	4568	41	4,609	0.1
Cacao	3227	68	3,295	0.1
Ananas	3200	92	3,292	0.1
Tamarin	2964	106	3,070	0.1
Grenadia (fruit de passion)	2203	4	2,207	0.1
Roseaux	220	869	1,089	0.0
Cerises	1015	19	1,034	0.0
Autres fruits à pépins et à noyau (Grenadine Grenade...)	630	71	701	0.0
Autres Noix	563	31	594	0.0
Arachides	361	95	456	0.0
Abricots	384	11	395	0.0
Raisins	339	5	344	0.0
Grenadine	321	14	335	0.0
Autres agrumes (Bigaradier...)	287	15	302	0.0
Pêches	93	157	250	0.0
Grenade	186	37	223	0.0
Autres épices (Poivres...)	195	3	198	0.0
Carambola	93	12	105	0.0
Autres cultures pour boissons	15	14	29	0.0
Autres baies (Mures, Framboises.)	12	5	17	0.0
Total	2,925,348	589,822	3,515,170	100.0

Source: Recensement Général de l'Agriculture

Enquête Exploitation 2009

MARNDR / FAO / EU

RÉCENSEMENT GÉNÉRAL DE L'AGRICULTURE (RGA)



Annexe 5 : Elevage

Tableau 5.1 : Répartition du cheptel total, en propriété et en gardiennage selon l'espèce

Département : Artibonite

Espèces	Effectif total		Cheptel en propriété		Cheptel en gardiennage	
	Effectif	%	Effectif	%	Effectif	%
Bovins	149,795	22.5	128,186	20.9	21,609	42.5
Porcins	128,962	19.4	122,108	19.9	6,854	13.5
Ovins	31,461	4.7	28,859	4.7	2,602	5.1
Caprins locaux	353,601	53.2	334,015	54.4	19,586	38.5
Caprins améliorés	1,290	0.2	1,060	0.2	230	0.5
Total	665,109	100.0	614,228	100.0	50,881	100.0

Source: Recensement Général de l'Agriculture

Enquête Exploitation 2009

MARNDR / FAO / EU

Tableau 5.1.1 : Répartition du cheptel total, en propriété et en gardiennage selon l'espèce et le sexe de l'exploitant

Département : Artibonite

Espèces	Effectif total du cheptel				Cheptel en propriété				Cheptel en gardiennage			
	Total	Homme	Femme	Non concerné*	Total	Homme	Femme	Non concerné*	Total	Homme	Femme	Non concerné*
Bovins	149,795	122,699	26,037	1,059	128,186	104,544	22,744	898	21,609	18,155	3,293	161
Porcins	128,962	91,941	36,417	604	122,108	87,337	34,176	595	6,854	4,604	2,241	9
Ovins	31,461	22,641	8,765	55	28,859	21,090	7,716	53	2,602	1,551	1,049	2
Caprins locaux	353,601	264,369	88,175	1,057	334,015	249,663	83,344	1,008	19,586	14,706	4,831	49
Caprins améliorés	1,290	890	391	9	1,060	708	344	8	230	182	47	1
Total	665,109	502,540	159,785	2,784	614,228	463,342	148,324	2,562	50,881	39,198	11,461	222

Source: Recensement Général de l'Agriculture

Enquête Exploitation 2009

MARNDR / FAO / EU

* : Il s'agit d'exploitations appartenant à des institutions ou des groupes

**Tableau 5.2 Répartition du cheptel par espèce et selon la classe taille de la SAU des exploitations
(Cheptel en propriété et en gardiennage)**

Département : Artibonite

Classe taille de la SAU (carreaux)	Effectif total	Effectif par espèce				
		Bovins	Porcins	Ovins	Caprins locaux	Caprins améliorés
Moins de 0.05	1,394	258	240	20	866	10
0.05 - 0.1	5,482	1,028	930	374	3,137	13
0.1 - 0.2	29,945	5,597	4,754	2,621	16,816	157
0.2 - 0.3	65,318	12,838	12,519	3,235	36,543	183
0.3 - 0.5	96,229	21,134	19,384	1,924	53,570	217
0.5 - 1.0	222,707	53,386	42,516	7,713	118,751	341
1.0 - 2.0	145,675	33,619	29,018	8,580	74,339	119
2.0 - 3.0	35,410	8,118	6,957	2,798	17,355	182
3.0 - 4.0	13,949	3,305	2,372	1,524	6,726	22
4.0 - 5.0	6,855	1,716	1,023	711	3,399	6
5.0 - 10.0	8,763	2,214	1,197	1,288	4,056	8
Plus de 10	1,412	428	190	162	632	0
Pas de SAU	31,970	6,154	7,862	511	17,411	32
Total	665,109	149,795	128,962	31,461	353,601	1,290

Source: Recensement Général de l'Agriculture

Enquête Exploitation 2009

MARNDR / FAO / EU

**Tableau 5.3 : Nombre d'exploitations pratiquant l'élevage et effectifs du cheptel par espèce et selon la classe taille de la SAU
(Cheptel en propriété)**

Département : Artibonite

Classe taille SAU (en carreaux)	Total des exploitations	Bovins		Porcins		Ovins		Caprins locaux		Caprins améliorés	
		Nombre Exploitation	Effectif Bovins	Nombre Exploitation	Effectif Porcins	Nombre Exploitation	Effectif Ovins	Nombre Exploitation	Effectif Caprins	Nombre Exploitation	Effectif Caprins
Moins de 0.05	863	117	203	121	226	6	19	267	767	3	9
0.05 - 0.1	2,757	450	754	469	848	50	337	942	2,857	4	4
0.1 - 0.2	11,381	2,358	4,162	2,341	4,447	393	2,499	4,370	15,706	36	121
0.2 - 0.3	22,571	5,605	10,183	5,811	11,543	592	2,940	9,765	33,972	55	141
0.3 - 0.5	29,517	9,523	17,352	8,943	18,292	567	1,715	14,765	50,057	71	160
0.5 - 1.0	56,597	22,092	45,891	17,734	40,329	1,702	6,814	28,682	112,315	119	282
1.0 - 2.0	26,938	12,641	29,615	10,645	27,628	1,559	7,903	15,863	71,001	35	100
2.0 - 3.0	5,185	2,789	7,375	2,283	6,601	508	2,578	3,260	16,704	8	181
3.0 - 4.0	1,667	1,017	3,104	763	2,247	210	1,461	1,151	6,516	3	21
4.0 - 5.0	770	496	1,656	345	989	106	684	546	3,337	2	6
5.0 - 10.0	863	596	2,143	388	1,154	100	1,266	613	3,980	1	8
Plus de 10	88	72	428	48	190	13	162	67	632	0	0
Pas de SAU	4,391	2,005	5,320	2,163	7,614	126	481	3,337	16,171	8	27
Total	163,588	59,761	128,186	52,054	122,108	5,932	28,859	83,628	334,015	345	1,060

Source: Recensement Général de l'Agriculture

Enquête Exploitation 2009

MARNDR / FAO / EU

**Tableau 5.4 : Nombre d'exploitations pratiquant l'élevage et effectifs du cheptel par espèce et selon la classe taille de la SAU
(Cheptel en gardiennage)**

Département : Artibonite

Classe taille SAU (en carreaux)	Total des exploitations	Bovins		Porcins		Ovins		Caprins locaux		Caprins améliorés	
		Nombre Exploitation	Effectif Bovins	Nombre Exploitation	Effectif Porcins	Nombre Exploitation	Effectif Ovins	Nombre Exploitation	Effectif Caprins	Nombre Exploitation	Effectif Caprins
Moins de 0.05	863	33	55	11	14	1	1	45	99	1	1
0.05 - 0.1	2,757	162	274	45	82	6	37	111	280	7	9
0.1 - 0.2	11,381	845	1,435	174	307	24	122	469	1,110	18	36
0.2 - 0.3	22,571	1,539	2,655	456	976	67	295	953	2,571	16	42
0.3 - 0.5	29,517	2,367	3,782	614	1,092	81	209	1,369	3,513	24	57
0.5 - 1.0	56,597	4,363	7,495	1,049	2,187	217	899	2,326	6,436	27	59
1.0 - 2.0	26,938	2,172	4,004	574	1,390	143	677	1,130	3,338	7	19
2.0 - 3.0	5,185	370	743	112	356	44	220	200	651	1	1
3.0 - 4.0	1,667	110	201	30	125	10	63	62	210	1	1
4.0 - 5.0	770	25	60	7	34	6	27	18	62	0	0
5.0 - 10.0	863	42	71	10	43	5	22	20	76	0	0
Plus de 10	88	0	0	0	0	0	0	0	0	0	0
Pas de SAU	4,391	477	834	132	248	13	30	386	1,240	2	5
Total	163,588	12,505	21,609	3,214	6,854	617	2,602	7,089	19,586	104	230

Source: Recensement Général de l'Agriculture

Enquête Exploitation 2009

MARNDR / FAO / EU

Tableau 5.5 : Répartition du cheptel total selon l'espèce et par sexe

Département : Artibonite

Espèces	Total	Male		Femelle	
		Total	%	Total	%
Bovins	149,785	29,247	19.5	120,538	80.5
Porcins	128,978	43,117	33.4	85,861	66.6
Ovins	31,500	8,778	27.9	22,722	72.1
Caprins locaux	353,643	79,257	22.4	274,386	77.6
Caprins améliorés	1,298	379	29.2	919	70.8
Total	665,204	160,778	24.2	504,426	75.8

Source: Recensement Général de l'Agriculture

Enquête Exploitation 2009

MARNDR / FAO / EU

Tableau 5.6 : Répartition du cheptel total selon l'espèce et par sexe

Département : Artibonite

Espèces	Total	Male			Femelle			
		Total	< 1 an	> 1 an	Total	1 < an	1 - 2 an	> 2 an
Bovins	149,785	29,247	8,938	20,309	120,538	12,984	29,969	77,585
Porcins	128,978	43,117	16,533	26,584	85,861	20,542	24,315	41,004
Ovins	31,500	8,778	4,560	4,218	22,722	5,358	5,112	12,252
Caprins locaux	353,643	79,257	40,878	38,379	274,386	51,989	62,896	159,501
Caprins améliorés	1,298	379	196	183	919	202	283	434
Total	665,204	160,778	71,105	89,673	504,426	91,075	122,575	290,776

Source: Recensement Général de l'Agriculture

Enquête Exploitation 2009

MARNDR / FAO / EU

Tableau 5.7 : Répartition du cheptel en propriété selon l'espèce et par sexe

Département : Artibonite

Espèces	Total	Male			Femelle			
		Total	< 1 an	> 1 an	Total	1 < an	1 - 2 an	> 2 an
Bovins	128,172	26,742	8,143	18,599	101,430	11,446	24,803	65,181
Porcins	122,127	41,222	15,767	25,455	80,905	19,534	22,768	38,603
Ovins	28,899	7,844	4,129	3,715	21,055	4,952	4,771	11,332
Caprins locaux	334,048	76,111	39,253	36,858	257,937	49,749	58,935	149,253
Caprins améliorés	1,063	317	168	149	746	160	234	352
Total	614,309	152,236	67,460	84,776	462,073	85,841	111,511	264,721

Source: Recensement Général de l'Agriculture

Enquête Exploitation 2009

MARNDR / FAO / EU

Tableau 5.8 : Répartition du cheptel en gardiennage selon l'espèce et par sexe

Département : Artibonite

Espèces	Total	Male			Femelle			
		Total	< 1 an	> 1 an	Total	1 < an	1 - 2 an	> 2 an
Bovins	21,613	2,505	795	1,710	19,108	1,538	5,166	12,404
Porcins	6,851	1,895	766	1,129	4,956	1,008	1,547	2,401
Ovins	2,601	934	431	503	1,667	406	341	920
Caprins locaux	19,595	3,146	1,625	1,521	16,449	2,240	3,961	10,248
Caprins améliorés	235	62	28	34	173	42	49	82
Total	50,895	8,542	3,645	4,897	42,353	5,234	11,064	26,055

Source: Recensement Général de l'Agriculture

Enquête Exploitation 2009

MARNDR / FAO / EU

Tableau 5.9 : Répartition des équidés par espèce et selon la classe taille de la SAU des exploitations

Département : Artibonite

Classe taille de la SAU (carreaux)	Effectif total	Chevaux		Mulets		Anes	
		Chevaux	%	Mulets	%	Anes	%
Moins de 0.05	106	74	69.8	10	9.4	22	20.8
0.05 - 0.1	526	289	54.9	68	12.9	169	32.1
0.1 - 0.2	3,255	1,729	53.1	334	10.3	1,192	36.6
0.2 - 0.3	8,588	4,523	52.7	1,007	11.7	3,058	35.6
0.3 - 0.5	12,792	7,043	55.1	2,040	15.9	3,709	29.0
0.5 - 1.0	34,596	19,321	55.8	5,049	14.6	10,226	29.6
1.0 - 2.0	22,401	11,589	51.7	3,752	16.7	7,060	31.5
2.0 - 3.0	5,339	2,529	47.4	811	15.2	1,999	37.4
3.0 - 4.0	2,043	837	41.0	298	14.6	908	44.4
4.0 - 5.0	1,072	402	37.5	158	14.7	512	47.8
5.0 - 10.0	1,417	497	35.1	253	17.9	667	47.1
Plus de 10	200	85	42.5	39	19.5	76	38.0
Pas de SAU	1,943	1,170	60.2	262	13.5	511	26.3
Total	94,278	50,088	53.1	14,081	14.9	30,109	31.9

Source: Recensement Général de l'Agriculture

Enquête Exploitation 2009

MARNDR / FAO / EU

Tableau 5.10 : Nombre d'exploitations pratiquant l'élevage des équidés et effectifs par espèce et selon la classe taille de la SAU

Département : Artibonite

Classe taille SAU (en carreaux)	Total des exploitations	Chevaux		Mulets		Anes		Nombre total des exploitations possédant des Equidés
		Nombre Exploitation	Effectif Chevaux	Nombre Exploitation	Effectif Mulets	Nombre Exploitation	Effectif Anes	
Moins de 0.05	863	55	74	10	10	17	22	78
0.05 - 0.1	2,757	215	289	61	68	118	169	344
0.1 - 0.2	11,381	1,248	1,729	284	334	824	1,192	1,997
0.2 - 0.3	22,571	3,188	4,523	883	1,007	2,148	3,058	5,078
0.3 - 0.5	29,517	5,062	7,043	1,661	2,040	2,904	3,709	8,081
0.5 - 1.0	56,597	12,612	19,321	4,179	5,049	6,965	10,226	19,041
1.0 - 2.0	26,938	7,164	11,589	2,995	3,752	4,536	7,060	11,528
2.0 - 3.0	5,185	1,462	2,529	672	811	1,135	1,999	2,578
3.0 - 4.0	1,667	461	837	240	298	457	908	900
4.0 - 5.0	770	212	402	129	158	226	512	448
5.0 - 10.0	863	283	497	179	253	270	667	544
Plus de 10	88	36	85	28	39	32	76	62
Pas de SAU	4,391	756	1,170	221	262	403	511	1,045
Total	163,588	32,754	50,088	11,542	14,081	20,035	30,109	51,724

Source: Recensement Général de l'Agriculture

Enquête Exploitation 2009

MARNDR / FAO / EU

**Tableau 5.11 : Nombre d'exploitations pratiquant l'aviculture et effectifs des volailles par type
et selon la classe taille de la SAU**

Département : Artibonite

Classe taille SAU (en carreaux)	Poules		Canards		Dindes		Pigeons		Pintades		Oies		Nombre total Exploitation	Effectif total volailles
	Nombre Exploita- tion	Effectif Poules	Nombre Exploita- tion	Effectif Canards	Nombre Exploita- tion	Effectif Dindes	Nombre Exploita- tion	Effectif Pigeons	Nombre Exploita- tion	Effectif Pintades	Nombre Exploita- tion	Effectif Oies		
Moins de 0.05	421	3,110	36	136	33	127	15	203	6	16	0	0	433	3,592
0.05 - 0.1	1,438	9,358	97	287	99	300	73	746	30	103	1	5	1,476	10,799
0.1 - 0.2	6,402	45,596	420	1,759	384	1,300	322	4,452	161	632	3	6	6,572	53,745
0.2 - 0.3	14,153	107,742	877	3,598	1,315	4,476	887	10,382	532	2,547	5	17	14,441	128,762
0.3 - 0.5	20,218	170,642	1,203	4,785	1,737	6,031	1,019	11,843	944	4,578	4	10	20,563	197,889
0.5 - 1.0	38,604	355,955	3,005	13,428	4,416	19,600	2,521	32,838	2,431	15,634	16	63	39,482	437,518
1.0 - 2.0	19,749	200,740	1,199	5,918	2,086	10,511	1,678	22,618	1,253	8,439	11	86	20,144	248,312
2.0 - 3.0	3,969	44,488	288	1,460	326	1,952	440	6,165	232	1,350	2	3	4,044	55,418
3.0 - 4.0	1,359	16,923	100	554	132	579	143	1,956	87	662	0	0	1,378	20,674
4.0 - 5.0	635	8,349	30	173	58	273	67	1,304	56	468	0	0	646	10,567
5.0 - 10.0	718	10,635	54	406	79	388	81	1,773	61	518	1	4	731	13,724
Plus de 10	79	1,676	9	55	10	67	15	321	13	130	1	4	79	2,253
Pas de SAU	3,620	50,153	457	2,250	479	2,136	302	4,030	354	2,431	1	20	3,683	61,020
Total	111,365	1,025,367	7,775	34,809	11,154	47,740	7,563	98,631	6,160	37,508	45	218	113,672	1,244,273

Source: Recensement Général de l'Agriculture

Enquête Exploitation 2009

MARNDR / FAO / EU

Tableau 5.11.1 : Répartition des volailles par espèce et selon le sexe des exploitants impliqués

Département : Artibonite

Espèces	Effectif total	Sexe de l'exploitant					
		Homme	%	Femme	%	Non concerné*	%
Poule	1025367	743,233	72.5	278,287	27.1	3,847	0.4
Canard	34809	25,259	72.6	9,444	27.1	106	0.3
Dinde	47740	36,301	76.0	11,348	23.8	91	0.2
Pigeon	98631	76,394	77.5	21,939	22.2	298	0.3
Pintade	37508	28,227	75.3	9,174	24.5	107	0.3
Oie	218	157	72.0	61	28.0	0	0.0
Total	1,244,273	909,571	73.1	330,253	26.5	4,449	0.4

Source: Recensement Général de l'Agriculture

Enquête Exploitation 2009

MARNDR / FAO / EU

* : Il s'agit d'exploitations appartenant à des institutions ou des groupes

Tableau 5.12 : Nombre d'exploitations pratiquant l'apiculture traditionnelle, l'apiculture moderne selon le type de ruches et la classe taille de la SAU des exploitations

Département : Artibonite

Classe taille SAU (en carreaux)	Apiculture traditionnelle						Apiculture moderne				Ensemble apiculture	
	Tambours		Arbres		Roches		Un étage		Plus d'un étage			
	Exploitations	Ruches	Exploitations	Ruches	Exploitations	Ruches	Exploitations	Ruches	Exploitations	Ruches	Exploitations	Ruches
Moins de 0.05	0	0	1	1	0	0	0	0	1	1	2	2
0.05 - 0.1	3	13	3	3	1	1	0	0	0	0	7	17
0.1 - 0.2	7	12	7	7	2	3	1	1	1	10	15	33
0.2 - 0.3	11	45	18	25	7	8	5	6	4	12	38	96
0.3 - 0.5	34	164	40	59	13	36	10	48	1	1	85	308
0.5 - 1.0	96	492	99	136	25	29	18	25	5	14	217	696
1.0 - 2.0	77	373	81	111	36	121	16	30	5	10	183	645
2.0 - 3.0	28	82	22	31	10	11	7	15	4	7	57	146
3.0 - 4.0	11	32	14	22	5	56	2	2	1	1	25	113
4.0 - 5.0	6	17	4	4	2	2	3	3	0	0	12	26
5.0 - 10.0	15	43	4	8	1	1	1	1	1	1	17	54
Plus de 10	3	5	1	4	0	0	0	0	0	0	3	9
Pas de SAU	3	6	2	3	0	0	0	0	0	0	5	9
Total	294	1,284	296	414	102	268	63	131	23	57	666	2,154

Source: Recensement Général de l'Agriculture

Enquête Exploitation 2009

MARNDR / FAO / EU

RÉCENSEMENT GÉNÉRAL DE L'AGRICULTURE (RGA)



Annexe 6 : Main d'œuvre

Tableau 6.1 : Répartition de la Main d'œuvre familiale et permanente par sexe et par type

Département : Artibonite

Main d'œuvre familiale et permanente	Total		Homme		Femme	
	Nombre	%	Nombre	%	Nombre	%
Familiale permanente	412,811	59.4	215,956	57.3	196,855	62.0
Aides familiales	265,000	38.2	150,021	39.8	114,979	36.2
Salariés permanents	16,662	2.4	11,032	2.9	5,630	1.8
Total	694,473	100.0	377,009	100.0	317,464	100.0
%	100.0		54.3%		45.7%	

Source: Recensement Général de l'Agriculture

Enquête Exploitation 2009

MARNDR / FAO / EU

**Tableau 6.2 : Nombre d'exploitations et leur SAU, nombre d'emplois permanents, familial et non familial,
selon la classe taille de la SAU de l'exploitation**
(SAU en carreaux)

Département : Artibonite

Classe taille SAU (en carreaux)	Exploitations		Nombre d'emplois permanents			Nombre moyen d'emplois	
	Total	SAU	Total	Familial	Non familial	Par exploitation	Par carreau de SAU
Moins de 0.05	863	28.9	1,566	1,540	26	1.8	54.2
0.05 - 0.1	2,757	190.7	5,557	5,403	154	2.0	29.1
0.1 - 0.2	11,381	1,564.7	25,209	24,453	756	2.2	16.1
0.2 - 0.3	22,571	5,551.3	54,461	52,817	1,644	2.4	9.8
0.3 - 0.5	29,517	12,066.8	75,691	73,613	2,078	2.6	6.3
0.5 - 1.0	56,597	39,265.5	154,818	148,130	6,688	2.7	3.9
1.0 - 2.0	26,938	35,602.2	78,195	74,190	4,005	2.9	2.2
2.0 - 3.0	5,185	12,194.5	15,290	14,609	681	2.9	1.3
3.0 - 4.0	1,667	5,610.5	5,126	4,927	199	3.1	0.9
4.0 - 5.0	770	3,376.2	2,211	2,088	123	2.9	0.7
5.0 - 10.0	863	5,524.0	2,572	2,389	183	3.0	0.5
Plus de 10	88	1,065.8	289	250	39	3.3	0.3
Pas de SAU	4,391	0.0	8,484	8,398	86	1.9	0.0
Total	163,588	122,040.8	429,469	412,807	16,662	2.6	3.5

Source: Recensement Général de l'Agriculture

Enquête Exploitation 2009

MARNDR / FAO / EU

Tableau 6.3 : Nombre d'exploitations et leur SAU, nombre de jours d'emploi occasionnel, total et pour les femmes, par saison et selon la classe taille de la SAU de l'exploitation

(SAU en carreaux)

Département : Artibonite

Classe taille SAU (en carreaux)	Exploitations		Nombre de jours d'emploi occasionnel							
	Total	SAU	Première saison		Deuxième saison		Troisième saison		Total	Dont femmes
			Total	Dont femmes	Total	Dont femmes	Total	Dont femmes		
Moins de 0.05	863	29	7,851	998	4,523	534	636	154	13,010	1,686
0.05 - 0.1	2,757	191	35,589	4,539	18,954	2,010	3,044	556	57,587	7,105
0.1 - 0.2	11,381	1,565	268,135	35,307	150,329	15,926	27,512	5,045	445,976	56,278
0.2 - 0.3	22,571	5,551	884,972	135,732	403,304	39,786	77,148	11,214	1,365,424	186,732
0.3 - 0.5	29,517	12,067	1,606,337	235,598	594,528	51,812	116,583	16,582	2,317,448	303,992
0.5 - 1.0	56,597	39,266	4,493,786	655,090	1,748,097	152,730	306,175	40,457	6,548,058	848,277
1.0 - 2.0	26,938	35,602	3,077,801	472,858	1,049,054	91,638	213,870	29,114	4,340,725	593,610
2.0 - 3.0	5,185	12,194	767,394	112,766	265,367	22,859	51,022	6,607	1,083,783	142,232
3.0 - 4.0	1,667	5,611	265,126	39,718	86,363	7,557	20,405	1,973	371,894	49,248
4.0 - 5.0	770	3,376	132,082	19,148	31,108	2,972	7,250	564	170,440	22,684
5.0 - 10.0	863	5,524	193,110	22,449	42,265	3,519	5,808	617	241,183	26,585
Plus de 10	88	1,066	31,958	2,995	5,983	424	1,303	80	39,244	3,499
Pas de SAU	4,391	0	12,536	1,908	5,093	441	1,334	260	18,963	2,609
Total	163,588	122,040.8	11,776,677	1,739,106	4,404,968	392,208	832,090	113,223	17,013,735	2,244,537

Source: Recensement Général de l'Agriculture

Enquête Exploitation 2009

MARNDR / FAO / EU

Tableau 6.4 : Nombre d'exploitations et leur SAU, Importance (%) de l'emploi occasionnel déployé à la première saison, la part des femmes selon la classe taille de la SAU de l'exploitation
(SAU en carreaux)

Département : Artibonite

Classe taille SAU (en carreaux)	Exploitations		Nombre de jours d'emploi occasionnel			Nombre moyen de jours de travail	
	Total	SAU	Total	% en 1ere Saison	% femmes	Par exploitation	Par carreau de SAU
Moins de 0.05	863	28.9	13,010	60.3	13.0	15.1	450.5
0.05 - 0.1	2,757	190.7	57,587	61.8	12.3	20.9	302.0
0.1 - 0.2	11,381	1,564.7	445,976	60.1	12.6	39.2	285.0
0.2 - 0.3	22,571	5,551.3	1,365,424	64.8	13.7	60.5	246.0
0.3 - 0.5	29,517	12,066.8	2,317,448	69.3	13.1	78.5	192.1
0.5 - 1.0	56,597	39,265.5	6,548,058	68.6	13.0	115.7	166.8
1.0 - 2.0	26,938	35,602.2	4,340,725	70.9	13.7	161.1	121.9
2.0 - 3.0	5,185	12,194.5	1,083,783	70.8	13.1	209.0	88.9
3.0 - 4.0	1,667	5,610.5	371,894	71.3	13.2	223.1	66.3
4.0 - 5.0	770	3,376.2	170,440	77.5	13.3	221.4	50.5
5.0 - 10.0	863	5,524.0	241,183	80.1	11.0	279.5	43.7
Plus de 10	88	1,065.8	39,244	81.4	8.9	446.0	36.8
Pas de SAU	4,391	0.0	18,963	66.1	13.8	4.3	0.0
Total	163,588	122,040.8	17,013,735	69.2	13.2	104.0	139.4

Source: Recensement Général de l'Agriculture

Enquête Exploitation 2009

MARNDR / FAO / EU

RÉCENSEMENT GÉNÉRAL DE L'AGRICULTURE (RGA)



Annexe 7 : Matériels et équipements

Tableau 7.1 : Nombre d'exploitations selon l'utilisation des équipements et selon la classe taille de la SAU

Département : Artibonite

Classe taille SAU (en carreaux)	Générateur électrique	Pompe irrigation	Pompe aspersion	Moissonneuse	Tracteur	Motoculteur	Centrifugeuse	Trayeuse	Véhicule de transport
Moins de 0.05	9	12	65	0	10	14	1	0	6
0.05 - 0.1	35	62	402	3	32	56	2	0	19
0.1 - 0.2	222	414	2,546	14	150	394	4	0	144
0.2 - 0.3	543	844	4,496	30	254	886	10	3	227
0.3 - 0.5	803	1,096	4,521	15	293	980	10	2	386
0.5 - 1.0	1,392	2,041	9,447	43	1,348	3,103	42	4	751
1.0 - 2.0	571	875	3,802	15	476	1,404	18	0	411
2.0 - 3.0	89	153	576	5	94	231	7	0	82
3.0 - 4.0	27	45	159	1	38	71	0	0	23
4.0 - 5.0	13	14	50	0	6	20	0	0	8
5.0 - 10.0	14	21	75	1	13	30	0	0	17
Plus de 10	1	4	8	0	2	3	0	0	0
Pas de SAU	10	10	70	3	17	14	0	0	6
Total	3,729	5,591	26,217	130	2,733	7,206	94	9	2,080
%	2.28	3.42	16.03	0.08	1.67	4.40	0.06	0.01	1.27

Source: Recensement Général de l'Agriculture

Enquête Exploitation 2009

MARNDR / FAO / EU

RÉCENSEMENT GÉNÉRAL DE L'AGRICULTURE (RGA)



Annexe 8 : Crédit

**Tableau 8.1 : Nombre total d'exploitations et leur SAU, nombre et SAU des exploitations ayant cherché et obtenu un crédit
nombre et SAU selon la classe taille de la SAU**
(SAU en carreaux)

Département : Artibonite

Classe taille SAU (en carreaux)	Ensemble des exploitations		Exploitation ayant cherché à contracter du crédit		Exploitation ayant obtenu un crédit	
	Nombre	SAU	Nombre	SAU	Nombre	SAU
Moins de 0.05	863	28.9	134	4.6	43	1.5
0.05 - 0.1	2,757	190.7	413	28.5	142	9.5
0.1 - 0.2	11,381	1,564.7	1,788	251.5	847	116.5
0.2 - 0.3	22,571	5,551.3	2,764	677.0	1,306	319.8
0.3 - 0.5	29,517	12,066.8	4,428	1,746.2	2,019	787.4
0.5 - 1.0	56,597	39,265.5	7,238	4,773.4	3,623	2,342.7
1.0 - 2.0	26,938	35,602.1	2,700	3,415.6	1,310	1,658.5
2.0 - 3.0	5,185	12,194.5	506	1,165.1	254	586.7
3.0 - 4.0	1,667	5,610.5	195	643.5	117	387.8
4.0 - 5.0	770	3,376.2	77	336.1	55	241.1
5.0 - 10.0	863	5,524.0	94	595.9	72	460.5
Plus de 10	88	1,065.8	10	114.9	9	104.9
Pas de SAU	4,391	0.0	449	0.0	46	0.0
Total	163,588	122,040.8	20,796	13,752.2	9,843	7,016.7

Source: Recensement Général de l'Agriculture

Enquête Exploitation 2009

MARNDR / FAO / EU

Tableau 8.2 : Pourcentage d'exploitations et part de la SAU, pourcentage d'exploitations ayant cherché et obtenu un crédit et part de la SAU selon la classe taille de la SAU

(SAU en carreaux)

Département : Artibonite

Classe taille SAU (en carreaux)	Ensemble des exploitations		Exploitation ayant cherché à contracter du crédit		Exploitation ayant obtenu un crédit	
	% Effectif	% SAU	% effectif	% de la SAU	% effectif	% de la SAU
Moins de 0.05	0.5	0.0	15.5	16.0	5.0	5.2
0.05 - 0.1	1.7	0.2	15.0	15.0	5.2	5.0
0.1 - 0.2	7.0	1.3	15.7	16.1	7.4	7.4
0.2 - 0.3	13.8	4.5	12.2	12.2	5.8	5.8
0.3 - 0.5	18.0	9.9	15.0	14.5	6.8	6.5
0.5 - 1.0	34.6	32.2	12.8	12.2	6.4	6.0
1.0 - 2.0	16.5	29.2	10.0	9.6	4.9	4.7
2.0 - 3.0	3.2	10.0	9.8	9.6	4.9	4.8
3.0 - 4.0	1.0	4.6	11.7	11.5	7.0	6.9
4.0 - 5.0	0.5	2.8	10.0	10.0	7.1	7.1
5.0 - 10.0	0.5	4.5	10.9	10.8	8.3	8.3
Plus de 10	0.1	0.9	11.4	10.8	10.2	9.8
Pas de SAU	2.7	0.0	10.2	0.0	1.0	0.0
Total	100.0	100.0	12.7	11.3	6.0	5.7

Source: Recensement Général de l'Agriculture

Enquête Exploitation 2009

MARNDR / FAO / EU

**Tableau 8.3 : Nombre total d'exploitations et leur SAU, nombre et SAU des exploitations ayant cherché et obtenu un crédit
nombre et SAU selon la classe taille de la SAU
(SAU en carreaux)**

Département : Artibonite

Classe taille SAU (en carreaux)	Exploitation ayant cherché à contracter du crédit		Exploitation ayant obtenu un crédit		Type de crédit	
	Nombre	SAU	Nombre	SAU	Campagne	Investissement
Moins de 0.05	134	4.6	43	1.5	42	0
0.05 - 0.1	413	28.5	142	9.5	141	5
0.1 - 0.2	1,788	251.5	847	116.5	843	95
0.2 - 0.3	2,764	677.0	1,306	319.8	1,302	155
0.3 - 0.5	4,428	1,746.2	2,019	787.4	2,014	136
0.5 - 1.0	7,238	4,773.4	3,623	2,342.7	3,572	302
1.0 - 2.0	2,700	3,415.6	1,310	1,658.5	1,299	210
2.0 - 3.0	506	1,165.1	254	586.7	248	76
3.0 - 4.0	195	643.5	117	387.8	116	65
4.0 - 5.0	77	336.1	55	241.1	53	45
5.0 - 10.0	94	595.9	72	460.5	73	58
Plus de 10	10	114.9	9	104.9	9	8
Pas de SAU	449	0.0	46	0.0	45	20
Total	20,796	13,752.2	9,843	7,016.7	9,757	1,175.0

Source: Recensement Général de l'Agriculture

Enquête Exploitation 2009

MARNDR / FAO / EU

**Tableau 8.4 : Nombre total d'exploitation, nombre d'exploitations ayant cherché et obtenu un crédit
selon la classe taille de la SAU et le sexe de l'exploitant**
(SAU en carreaux)

Département : Artibonite

Classe taille SAU (en carreaux)	Ensemble exploitations	Exploitation ayant cherché à contracter du crédit				Exploitation ayant obtenu un crédit			
		Total	Homme	Femme	Non concerné	Total	Homme	Femme	Non concerné
Moins de 0.05	863	134	59	75	0	43	17	26	0
0.05 - 0.1	2,757	413	214	198	1	142	63	78	1
0.1 - 0.2	11,381	1,788	943	831	14	847	420	413	14
0.2 - 0.3	22,571	2,764	1,638	1,109	17	1,306	732	559	15
0.3 - 0.5	29,517	4,428	2,814	1,568	46	2,019	1,166	813	40
0.5 - 1.0	56,597	7,238	5,125	2,069	44	3,623	2,501	1,083	39
1.0 - 2.0	26,938	2,700	2,160	532	8	1,310	1,008	299	3
2.0 - 3.0	5,185	506	425	78	3	254	204	48	2
3.0 - 4.0	1,667	195	171	24	0	117	102	15	0
4.0 - 5.0	770	77	66	11	0	55	48	7	0
5.0 - 10.0	863	94	88	6	0	72	67	5	0
Plus de 10	88	10	10	0	0	9	9	0	0
Pas de SAU	4,391	449	321	128	0	46	16	30	0
Total	163,588	20,796.0	14,034	6,629	133	9,843	6,353	3,376	114

Source: Recensement Général de l'Agriculture

Enquête Exploitation 2009

MARNDR / FAO / EU

RÉCENSEMENT GÉNÉRAL DE L'AGRICULTURE (RGA)



Annexe 9 : Conseils et vulgarisation

Tableau 9.1 : Répartition des exploitations selon les conseils reçus et les besoins en conseils déclarés

Département : Artibonite

Conseils et vulgarisations	Exploitants ayant reçu de conseils		Exploitants ayant besoin de conseils	
	Nombre	%	Nombre	%
Choix de spéculations et variétés	17,896	14.4	10,694	8.6
Techniques culturales en arboriculture	19,286	15.5	12,363	9.9
Techniques culturales plein champs	23,681	19.0	16,516	13.3
Conseil en élevage	16,999	13.7	12,389	10.0
Conseil en aviculture	13,315	10.7	9,457	7.6
Conseil en commercialisation	7,705	6.2	3,723	3.0
Conseil en apiculture	1,248	1.0	561	0.5
Conditionnement, stockage, transformation	2,616	2.1	1,277	1.0
Conseil en aquaculture	1,082	0.9	403	0.3

Source: Recensement Général de l'Agriculture

Enquête Exploitation 2009

MARNDR / FAO / EU

Tableau 9.2 : Répartition des exploitations selon les conseils reçus et le sexe de l'exploitant

Département : Artibonite

Conseils et vulgarisations	Exploitants ayant reçu de conseils	Homme		Femme		Non concerné*	
		Nombre	%	Nombre	%	Nombre	%
Choix de spéculations et variétés	17,896	13,006	72.7	4,856	27.1	34	0.2
Techniques culturales en arboriculture	19,286	14,257	73.9	4,995	25.9	34	0.2
Techniques culturales plein champs	23,681	16,660	70.4	6,138	25.9	883	3.7
Conseil en élevage	16,999	12,477	73.4	4,310	25.4	212	1.2
Conseil en aviculture	13,315	9,788	73.5	3,466	26.0	61	0.5
Conseil en apiculture	1,248	921	73.8	322	25.8	5	0.4
Conseil en aquaculture	1,082	809	74.8	271	25.0	2	0.2
Conditionnement, stockage, transformation	2,616	1,946	74.4	666	25.5	4	0.2
Conseil en commercialisation	7,705	5,001	64.9	2,667	34.6	37	0.5

Source: Recensement Général de l'Agriculture

Enquête Exploitation 2009

MARNDR / FAO / EU

* : Il s'agit d'exploitations appartenant à des institutions ou des groupes

Tableau 9.3 : Répartition des exploitations selon les besoins en conseils déclarés et le sexe de l'exploitant

Département : Artibonite

Conseils et vulgarisations	Exploitants ayant besoin de conseils	Homme		Femme		Non concerné*	
		Nombre	%	Nombre	%	Nombre	%
Choix de spéculations et variétés	10,694	7,878	73.7	2,801	26.2	15	0.1
Techniques culturales en arboriculture	12,363	8,898	72.0	3,447	27.9	18	0.1
Techniques culturales plein champs	16,516	11,232	68.0	4,411	26.7	873	5.3
Conseil en élevage	12,389	8,931	72.1	3,258	26.3	200	1.6
Conseil en aviculture	9,457	6,797	71.9	2,608	27.6	52	0.5
Conseil en apiculture	561	383	68.3	177	31.6	1	0.2
Conseil en aquaculture	403	269	66.7	134	33.3	0	0.0
Conditionnement, stockage, transformation	1,277	918	71.9	358	28.0	1	0.1
Conseil en commercialisation	3,723	2,644	71.0	1,072	28.8	7	0.2

Source: Recensement Général de l'Agriculture

Enquête Exploitation 2009

MARNDR / FAO / EU

* : Il s'agit d'exploitations appartenant à des institutions ou des groupes

**Tableau 9.4 : Répartition des exploitations selon les conseils reçus et les besoins en conseils déclarés
selon le sexe de l'exploitant**

Département : Artibonite

Conseils et vulgarisations	Exploitants ayant reçu de conseils				Exploitants ayant besoin de conseils			
	Total	Homme	Femme	Non concerné*	Total	Homme	Femme	Non concerné*
Choix de spéculations et variétés	17,896	13,006	4,856	34	10,694	7,878	2,801	15
Techniques culturales en arboriculture	19,286	14,257	4,995	34	12,363	8,898	3,447	18
Techniques culturales plein champs	23,681	16,660	6,138	883	16,516	11,232	4,411	873
Conseil en élevage	16,999	12,477	4,310	212	12,389	8,931	3,258	200
Conseil en aviculture	13,315	9,788	3,466	61	9,457	6,797	2,608	52
Conseil en apiculture	1,248	921	322	5	561	383	177	1
Conseil en aquaculture	1,082	809	271	2	403	269	134	0
Conditionnement, stockage, transformation	2,616	1,946	666	4	1,277	918	358	1
Conseil en commercialisation	7,705	5,001	2,667	37	3,723	2,644	1,072	7

Source: Recensement Général de l'Agriculture

Enquête Exploitation 2009

MARNDR / FAO / EU

* : Il s'agit d'exploitations appartenant à des institutions ou des groupes

**RÉCENSEMENT GÉNÉRAL DE L'AGRICULTURE
(RGA)**



**Annexe 10 : Entraves au développement
des exploitations**

Tableau 10-1 : Répartition des exploitations selon les entraves au développement déclarées

Département : Artibonite

Principales entraves au développement de l'exploitation	Première entrave	Deuxième entrave	Troisième entrave	Ensemble des citations	
				Nombre d'exploitations	% d'exploitations
Manque ressources financière	103,314	16,394	10,510	130,218	79.6
Manque encadrement	8,932	34,687	20,648	64,267	39.3
Irrigation/Eau	15,643	18,210	22,653	56,506	34.5
Accès intrants	7,378	23,607	14,433	45,418	27.8
Accès credit	2,714	14,004	26,351	43,069	26.3
Catastrophes Naturelles	5,602	7,824	13,489	26,915	16.5
Baisse fertilité	3,014	7,294	8,647	18,955	11.6
Maladie animaux	3,530	7,465	6,669	17,664	10.8
Maladie plantes	2,252	6,198	8,902	17,352	10.6
Manque main d'oeuvre	3,146	9,449	2,298	14,893	9.1
Erosion	2,075	5,711	6,700	14,486	8.9
Peste et ravageurs	1,567	2,981	8,812	13,360	8.2
Accès a la terre	1,161	2,288	4,176	7,625	4.7
Insecurité/vol	684	2,047	3,555	6,286	3.8
Commercialisation	993	2,625	2,099	5,717	3.5
Transport	245	672	1,685	2,602	1.6
Morcellement	514	1,084	536	2,134	1.3
Stockage	394	390	402	1,186	0.7
Sécurisation foncière	210	417	490	1,117	0.7
Non renseigné	220	241	533	994	0.6

Source: Recensement Général de l'Agriculture

Enquête Exploitation 2009

MARNDR / FAO / EU

Tableau 10-2 : Répartition des exploitations selon la principale destination de la production et les entraves au développement déclarées

Département : Artibonite

Entraves au développement des exploitations	Total des citations des entraves			Total des citations des entraves		
	Nombre d'exploitations			Pourcentage d'exploitations		
	Total	Autocon- sommation	Vente	Total	Autocon- sommation	Vente
Manque ressources financière	130,218	42,720	87,498	79.6	26.1	53.5
Morcellement	2,134	890	1,244	1.3	0.5	0.8
Manque main d'œuvre	14,893	4,961	9,932	9.1	3.0	6.1
Accès intrants	45,418	13,048	32,370	27.8	8.0	19.8
Manque encadrement	64,267	18,816	45,451	39.3	11.5	27.8
Accès crédit	43,069	13,455	29,614	26.3	8.2	18.1
Commercialisation	5,717	1,050	4,667	3.5	0.6	2.9
Erosion	14,486	5,421	9,065	8.9	3.3	5.5
Maladie plantes	17,352	4,814	12,538	10.6	2.9	7.7
Stockage	1,186	304	882	0.7	0.2	0.5
Maladie animaux	17,664	5,330	12,334	10.8	3.3	7.5
Irrigation/Eau	56,506	16,912	39,594	34.5	10.3	24.2
Baisse fertilité	18,955	6,506	12,449	11.6	4.0	7.6
Insécurité/vol	6,286	2,149	4,137	3.8	1.3	2.5
Sécurisation foncière	1,117	464	653	0.7	0.3	0.4
Transport	2,602	870	1,732	1.6	0.5	1.1
Catastrophes Naturelles	26,915	7,946	18,969	16.5	4.9	11.6
Peste et ravageurs	13,360	3,671	9,689	8.2	2.2	5.9
Accès a la terre	7,625	4,197	3,428	4.7	2.6	2.1
Non renseigné	994	451	543	0.6	0.3	0.3

Source: Recensement Général de l'Agriculture
Enquête Exploitation 2009
MARNDR / FAO / EU

Tableau 10-3 : Répartition des exploitations selon la principale destination de la production et les principales entraves au développement déclarées

Département : Artibonite

Entraves au développement des exploitations	Première entrave déclarée			Deuxième entrave déclarée			Troisième entrave déclarée		
	Nombre d'exploitations			Nombre d'exploitations			Nombre d'exploitations		
	Total	Autocon-sommation	Vente	Total	Autocon-sommation	Vente	Total	Autocon-sommation	Vente
Manque ressources financière	103,314	34173	69141	16,394	5,362	11,032	10,510	3,185	7,325
Morcellement	514	188	326	1,084	451	633	536	251	285
Manque main d'œuvre	3,146	696	2450	9,449	3,419	6,030	2,298	846	1,452
Accès intrants	7,378	1881	5497	23,607	6,181	17,426	14,433	4,986	9,447
Manque encadrement	8,932	2537	6395	34,687	9,972	24,715	20,648	6,307	14,341
Accès crédit	2,714	841	1873	14,004	4,915	9,089	26,351	7,699	18,652
Commercialisation	993	202	791	2,625	499	2,126	2,099	349	1,750
Erosion	2,075	663	1412	5,711	2,344	3,367	6,700	2,414	4,286
Maladie plantes	2,252	441	1811	6,198	1,558	4,640	8,902	2,815	6,087
Stockage	394	100	294	390	100	290	402	104	298
Maladie animaux	3,530	723	2807	7,465	2,383	5,082	6,669	2,224	4,445
Irrigation/Eau	15,643	4827	10816	18,210	5,961	12,249	22,653	6,124	16,529
Baisse fertilité	3,014	936	2078	7,294	2,398	4,896	8,647	3,172	5,475
Insécurité/vol	684	178	506	2,047	822	1,225	3,555	1,149	2,406
Sécurisation foncière	210	107	103	417	155	262	490	202	288
Transport	245	99	146	672	226	446	1,685	545	1,140
Catastrophes Naturelles	5,602	1560	4042	7,824	2,215	5,609	13,489	4,171	9,318
Peste et ravageurs	1,567	381	1186	2,981	873	2,108	8,812	2,417	6,395
Accès a la terre	1,161	671	490	2,288	1,368	920	4,176	2,158	2,018
Non renseigné	220	121	99	241	123	118	533	207	326
Total	163,588	51,325	112,263	163,588	51,325	112,263	163,588	51,325	112,263

Source: Recensement Général de l'Agriculture
Enquête Exploitation 2009
MARNDR / FAO / EU

Tableau 10.4 : Répartition des exploitations selon les entraves au développement déclarées et selon le sexe de l'exploitant

Département : Artibonite

Principales entraves au développement de l'exploitation	Première entrave				Deuxième entrave				Troisième entrave			
	Total	Homme	Femme	Non concerné*	Total	Homme	Femme	Non concerné*	Total	Homme	Femme	Non concerné*
Manque ressources financière	103,314	71,620	30,884	810	16,394	11,326	4,917	151	10,510	7,432	2,958	120
Morcellement	514	334	101	79	1,084	669	313	102	536	290	134	112
Manque main d'œuvre	3,146	2,108	950	88	9,449	6,365	2,913	171	2,298	1,538	694	66
Accès intrants	7,378	5,064	2,206	108	23,607	16,233	6,990	384	14,433	9,595	4,587	251
Manque encadrement	8,932	6,439	2,395	98	34,687	24,485	9,914	288	20,648	14,328	6,072	248
Accès crédit	2,714	1,775	840	99	14,004	9,300	4,542	162	26,351	18,248	7,833	270
Commercialisation	993	629	363	1	2,625	1,546	1,076	3	2,099	1,295	801	3
Erosion	2,075	1,480	595	0	5,711	4,100	1,592	19	6,700	4,735	1,939	26
Maladie plantes	2,252	1,606	636	10	6,198	4,549	1,630	19	8,902	6,168	2,721	13
Stockage	394	296	97	1	390	289	99	2	402	292	110	0
Maladie animaux	3,530	2,411	1,112	7	7,465	5,006	2,449	10	6,669	4,548	2,109	12
Irrigation/Eau	15,643	11,092	4,504	47	18,210	12,941	5,209	60	22,653	16,161	6,391	101
Baisse fertilité	3,014	2,211	798	5	7,294	5,389	1,877	28	8,647	6,450	2,171	26
Insécurité/vol	684	490	191	3	2,047	1,492	553	2	3,555	2,373	1,176	6
Sécurisation foncière	210	93	45	72	417	259	102	56	490	287	137	66
Transport	245	182	62	1	672	513	159	0	1,685	1,231	453	1
Catastrophes Naturelles	5,602	4,141	1,373	88	7,824	5,784	2,013	27	13,489	9,645	3,731	113
Peste et ravageurs	1,567	1,060	502	5	2,981	2,136	843	2	8,812	6,359	2,427	26
Accès a la terre	1,161	819	341	1	2,288	1,454	797	37	4,176	2,716	1,399	61
Non renseigné	220	111	107	2	241	125	114	2	533	270	259	4
Total	163,588	113,961	48,102	1,525	163,588	113,961	48,102	1,525	163,588	113,961	48,102	1,525

Source: Recensement Général de l'Agriculture

Enquête Exploitation 2009

MARNDR / FAO / EU

* : Il s'agit d'exploitations dont le statut est tout autre qu'individuel

Tableau 10.5 : Répartition des exploitations selon les entraves au développement déclarées et selon le sexe de l'exploitant

Département : Artibonite

Principales entraves au développement de l'exploitation	Ensemble des citations	Sexe de l'exploitant					
		Homme		Femme		Non concerné*	
		Total	%	Total	%	Total	%
Manque ressources financière	35,646	90,378	72.0	38,759	27.6	1,081	0.4
Morcellement	18,494	1,293	73.6	548	26.0	293	0.4
Manque main d'œuvre	15,181	10,011	72.1	4,557	27.6	325	0.3
Accès intrants	11,803	30,892	72.3	13,783	27.4	743	0.4
Manque encadrement	8,208	45,252	74.1	18,381	25.4	634	0.5
Accès crédit	7,131	29,323	71.3	13,215	28.5	531	0.2
Commercialisation	6,799	3,470	70.9	2,240	28.6	7	0.5
Erosion	6,535	10,315	72.4	4,126	27.1	45	0.4
Maladie plantes	5,041	12,323	77.2	4,987	21.8	42	1.0
Stockage	4,687	877	70.3	306	29.1	3	0.6
Maladie animaux	4,296	11,965	65.7	5,670	33.9	29	0.4
Irrigation/Eau	3,291	40,194	72.8	16,104	26.6	208	0.6
Baisse fertilité	1,223	14,050	80.9	4,846	18.3	59	0.8
Insécurité/vol	1,194	4,355	72.0	1,920	27.7	11	0.3
Sécurisation foncière	1,176	639	64.9	284	34.7	194	0.4
Transport	1,028	1,926	58.3	674	41.1	2	0.7
Catastrophes Naturelles	412	19,570	71.1	7,117	28.6	228	0.2
Peste et ravageurs	219	9,555	79.5	3,772	20.5	33	0.0
Accès a la terre	168	4,989	76.2	2,537	22.6	99	1.2
Total	489,770	341,377	69.7	143,826	29.4	4,567	0.9

Source: Recensement Général de l'Agriculture
Enquête Exploitation 2009
MARNDR / FAO / EU

* : Il s'agit d'exploitations dont le statut est tout autre qu'individuel

RÉCENSEMENT GÉNÉRAL DE L'AGRICULTURE (RGA)



Annexe 11 : Tableaux statistiques au niveau communal

Tableau 11.1 : Répartition des exploitants agricoles par commune selon le sexe de l'exploitant

Département : Artibonite

Communes	Exploitant		Masculin		Féminin		Non concerné*	
	Effectif	%	Effectif	%	Effectif	%	Effectif	%
Gonaïves	13,629	8.3	9,357	68.7	4,259	31.2	13	0.1
Ennery	7,223	4.4	5,450	75.5	1,736	24.0	37	0.5
L'Estère	2,852	1.7	2,131	74.7	717	25.1	4	0.1
Gros-Morne	16,739	10.2	11,713	70.0	5,008	29.9	18	0.1
Terre-Neuve	3,466	2.1	2,347	67.7	1,116	32.2	3	0.1
Anse Rouge	4,555	2.8	3,232	71.0	1,320	29.0	3	0.1
Saint-Marc	20,186	12.3	14,890	73.8	5,207	25.8	89	0.4
Verrettes	16,639	10.2	10,542	63.4	5,880	35.3	217	1.3
La Chapelle	4,917	3.0	4,171	84.8	741	15.1	5	0.1
Dessalines	23,655	14.5	14,446	61.1	8,293	35.1	916	3.9
Petite-Rivière de l'Artibonite	19,515	11.9	13,587	69.6	5,766	29.5	162	0.8
Grande Saline	2,667	1.6	1,695	63.6	972	36.4	0	0.0
Desdunes	3,424	2.1	2,622	76.6	773	22.6	29	0.8
Saint-Michel de l'Attalaye	19,848	12.1	14,656	73.8	5,166	26.0	26	0.1
Marmelade	4,273	2.6	3,122	73.1	1,148	26.9	3	0.1
Total	163,588	100.0	113,961	69.7	48,102	29.4	1525	0.9

Source: Recensement Général de l'Agriculture

Enquête Exploitation 2009

MARNDR / FAO / EU

* : Il s'agit d'exploitations appartenant à des institutions ou des groupes

Tableau 11.2 : Répartition de la SAU totale des exploitations par commune et selon le sexe de l'exploitant
(SAU en carreaux)

Département : Artibonite

Communes	Exploitant		Masculin		Féminin		Non concerné*	
	SAU	%	SAU	%	SAU	%	SAU	%
Gonaïves	7,876.8	6.5	5,892.3	74.8	1,973.8	25.1	10.8	0.1
Ennery	5,462.9	4.5	4,289.4	78.5	1,152.6	21.1	21.0	0.4
L'Estère	2,484.8	2.0	2,048.1	82.4	435.1	17.5	1.6	0.1
Gros-Morne	13,539.6	11.1	10,177.0	75.2	3,347.1	24.7	15.5	0.1
Terre-Neuve	4,667.8	3.8	3,362.0	72.0	1,303.7	27.9	2.0	0.0
Anse Rouge	5,640.7	4.6	4,457.5	79.0	1,181.0	20.9	2.3	0.0
Saint-Marc	12,851.3	10.5	10,100.1	78.6	2,680.3	20.9	70.9	0.6
Verrettes	9,159.1	7.5	6,495.7	70.9	2,576.5	28.1	86.9	0.9
La Chapelle	4,215.3	3.5	3,660.6	86.8	548.0	13.0	6.7	0.2
Dessalines	14,007.6	11.5	9,338.1	66.7	4,168.9	29.8	500.7	3.6
Petite-Rivière de l'Artibonite	13,074.3	10.7	10,200.3	78.0	2,776.9	21.2	97.2	0.7
Grande Saline	1,912.4	1.6	1,302.6	68.1	609.8	31.9	0.0	0.0
Desdunes	2,184.4	1.8	1,740.7	79.7	425.8	19.5	18.0	0.8
Saint-Michel de l'Attalaye	22,095.4	18.1	18,178.5	82.3	3,898.5	17.6	18.5	0.1
Marmelade	2,868.6	2.4	2,297.8	80.1	570.5	19.9	0.3	0.0
Total	122,040.8	100.0	93,540.4	76.6	27,648.3	22.7	852.1	0.7

Source: Recensement Général de l'Agriculture

Enquête Exploitation 2009

MARNDR / FAO / EU

* : Il s'agit d'exploitations appartenant à des institutions ou des groupes

Tableau 11.3 : Nombre total d'exploitations, répartition des exploitations par commune et selon le niveau d'instruction de l'exploitant

Département : Artibonite

Communes	Total	Niveau d'étude						
		Aucun	Lire/Ecrire	Primaire	Secondaire	Professionnel	Universitaire	Non concerné*
Gonaïves	13,629	6,775	2,560	3,235	988	25	39	7
Ennery	7,223	5,013	1,415	515	230	35	5	10
L'Estère	2,852	1,177	504	775	365	12	16	3
Gros-Morne	16,739	8,815	3,089	3,318	1,409	66	38	4
Terre-Neuve	3,466	1,495	956	820	173	16	6	0
Anse Rouge	4,555	1,486	1,215	1,306	494	38	15	1
Saint-Marc	20,186	10,097	3,070	4,336	2,173	385	55	70
Verrettes	16,639	10,113	2,171	2,393	1,270	392	88	212
La Chapelle	4,917	2,550	1,215	754	359	27	11	1
Dessalines	23,655	11,872	4,539	4,143	2,077	72	45	907
Petite-Rivière de l'Artibonite	19,515	11,076	2,917	3,819	1,461	49	58	135
Grande Saline	2,667	1,381	226	781	255	8	16	0
Desdunes	3,424	1,321	1,690	286	93	1	4	29
Saint-Michel de l'Attalaye	19,848	11,336	4,620	3,061	763	46	21	1
Marmelade	4,273	2,988	592	496	160	26	9	2
Total	163,588	87,495	30,779	30,038	12,270	1,198	426	1,382

Source: Recensement Général de l'Agriculture

Enquête Exploitation 2009

MARNDR / FAO / EU

* : Il s'agit d'exploitations appartenant à des institutions ou des groupes

Tableau 11.4 : Nombre total d'exploitations, répartition des exploitations par commune et selon le lieu de résidence principale de l'exploitant

Département : Artibonite

Communes	Total	Lieu de résidence principale					
		Dans la section	Autre section	Quartier/Ville	Port-au-Prince	Etranger	Non concerné*
Gonaïves	13,629	13,295	10	303	9	5	7
Ennery	7,223	6,589	207	256	156	5	10
L'Estère	2,852	2,548	5	293	3	0	3
Gros-Morne	16,739	15,603	31	1,069	23	9	4
Terre-Neuve	3,466	3,449	2	9	5	1	0
Anse Rouge	4,555	4,506	12	32	4	0	1
Saint-Marc	20,186	18,591	797	679	40	9	70
Verrettes	16,639	15,250	58	1,099	17	3	212
La Chapelle	4,917	4,225	17	666	8	0	1
Dessalines	23,655	21,063	89	1,578	18	0	907
Petite-Rivière de l'Artibonite	19,515	18,704	26	616	33	1	135
Grande Saline	2,667	2,662	2	3	0	0	0
Desdunes	3,424	3,392	2	0	1	0	29
Saint-Michel de l'Attalaye	19,848	17,068	135	2,591	30	23	1
Marmelade	4,273	4,080	8	179	4	0	2
Total	163,588	151,025	1,401	9,373	351	56	1,382

Source: Recensement Général de l'Agriculture

Enquête Exploitation 2009

MARNDR / FAO / EU

* : Il s'agit d'exploitations appartenant à des institutions ou des groupes

Tableau 11.5 : Nombre total d'exploitations, répartition des exploitations par commune et selon l'activité principale de l'exploitant

Département : Artibonite

Communes	Total	Activité principale de l'exploitant									
		Agriculture	Pêche	Elevage	Bâtiments et TP	Administration	Mines et carrières	Transformation	Commerce	Services	Artisanat
Gonaïves	13,629	12,390	78	337	126	45	1	23	594	28	7
Ennery	7,223	6,577	18	38	75	23	0	42	368	77	5
L'Estère	2,852	2,567	27	36	7	12	0	1	171	26	5
Gros-Morne	16,739	13,360	92	158	197	212	5	21	1,934	682	78
Terre-Neuve	3,466	3,239	34	58	3	54	0	1	75	1	1
Anse Rouge	4,555	3,412	250	446	7	24	77	2	336	1	0
Saint-Marc	20,186	16,884	318	1,142	169	93	6	65	1,173	262	74
Verrettes	16,639	14,253	150	827	61	164	15	25	762	319	63
La Chapelle	4,917	4,815	20	21	7	11	0	1	38	3	1
Dessalines	23,655	21,624	131	461	59	51	4	68	974	235	48
Petite-Rivière de l'Artibonite	19,515	18,800	113	192	9	37	1	4	297	57	5
Grande Saline	2,667	2,655	7	4	0	0	0	0	1	0	0
Desdunes	3,424	3,411	8	5	0	0	0	0	0	0	0
Saint-Michel de l'Attalaye	19,848	16,387	99	832	90	164	2	107	2,003	46	118
Marmelade	4,273	3,872	17	20	20	32	0	6	228	65	13
Total	163,588	144,246	1,362	4,577	830	922	111	366	8,954	1,802	418

Source: Recensement Général de l'Agriculture

Enquête Exploitation 2009

MARNDR / FAO / EU

Tableau 11.6 : Répartition des exploitations par commune et selon la principale destination de la production

Département : Artibonite

Communes	Total		Autoconsommation		Vente	
	Effectif	%	Effectif	%	Effectif	%
Gonaïves	13,629	8.3	5,469	40.1	8,160	59.9
Ennery	7,223	4.4	2,515	34.8	4,708	65.2
L'Estère	2,852	1.7	988	34.6	1,864	65.4
Gros-Morne	16,739	10.2	7,892	47.1	8,847	52.9
Terre-Neuve	3,466	2.1	841	24.3	2,625	75.7
Anse Rouge	4,555	2.8	252	5.5	4,303	94.5
Saint-Marc	20,186	12.3	4,181	20.7	16,005	79.3
Verrettes	16,639	10.2	8,036	48.3	8,603	51.7
La Chapelle	4,917	3.0	333	6.8	4,584	93.2
Dessalines	23,655	14.5	6,091	25.7	17,564	74.3
Petite-Rivière de l'Artibonite	19,515	11.9	4,899	25.1	14,616	74.9
Grande Saline	2,667	1.6	220	8.2	2,447	91.8
Desdunes	3,424	2.1	164	4.8	3,260	95.2
Saint-Michel de l'Attalaye	19,848	12.1	7,854	39.6	11,994	60.4
Marmelade	4,273	2.6	1,590	37.2	2,683	62.8
Total	163,588	100.0	51,325	31.4	112,263	68.6

Source: Recensement Général de l'Agriculture

Enquête Exploitation 2009

MARNDR / FAO / EU

Tableau 11.7 : Nombre total de parcelles, répartition des parcelles par commune et selon le statut juridique de la terre

Département : Artibonite

Communes	Nombre total de parcelles	Statut juridique de la parcelle							
		Titre Achat	Titre Héritage	Mineur Partage	Mineur Collectif	Appartenant à l'église	Appartenant à l'Etat	Bien Rural de famille	Statut Juridique Non déclaré
Gonaïves	29,162	18,045	2,937	4,880	534	50	47	8	2,661
Ennery	13,369	8,854	4,365	129	1	2	4	0	14
L'Estère	6,679	1,778	4,188	419	8	5	248	3	30
Gros-Morne	33,332	23,252	4,735	3,162	1,063	6	61	127	926
Terre-Neuve	9,614	5,364	3,645	250	148	3	13	0	191
Anse Rouge	8,899	3,096	4,213	255	4	5	11	57	1,258
Saint-Marc	38,366	13,042	11,041	9,256	2,445	37	366	40	2,139
Verrettes	25,305	8,361	4,110	8,454	39	10	146	6	4,179
La Chapelle	10,813	7,866	2,416	250	159	2	41	0	79
Dessalines	44,934	15,743	12,330	8,224	393	12	1,654	31	6,547
Petite-Rivière de l'Artibonite	39,889	15,701	8,438	9,936	48	16	28	8	5,714
Grande Saline	4,378	912	1,691	1,005	1	1	258	0	510
Desdunes	4,377	373	1,266	473	1,162	1	829	0	273
Saint-Michel de l'Attalaye	39,173	24,661	5,691	5,555	2,319	58	502	3	384
Marmelade	9,520	5,601	1,952	1,778	59	2	56	4	68
Total	317,810	152,649	73,018	54,026	8,383	210	4,264	287	24,973

Source: Recensement Général de l'Agriculture

Enquête Exploitation 2009

MARNDR / FAO / EU

Tableau 11.8 : Nombre total de parcelles, répartition des parcelles par commune et selon le mode de faire-valoir des parcelles

Département : Artibonite

Communes	Nombre total de parcelles	Mode de faire valoir de la parcelle						
		Direct	Indirect Nature	Indirect sans Contrepartie	Indirect Service	Indirect Espèces	Sans autorisation préalable	Caution ou Plane
Gonaïves	29,162	24,014	3,311	563	3	9	868	394
Ennery	13,369	12,772	303	17	0	3	176	98
L'Estère	6,679	5,265	537	78	0	34	371	394
Gros-Morne	33,332	29,974	1,242	632	24	21	1,361	78
Terre-Neuve	9,614	8,151	726	133	4	26	572	2
Anse Rouge	8,899	6,378	2,144	140	0	3	80	154
Saint-Marc	38,366	29,561	2,327	1,111	16	77	4,006	1,268
Verrettes	25,305	19,704	1,306	215	5	12	2,965	1,098
La Chapelle	10,813	10,708	57	2	1	0	45	0
Dessalines	44,934	30,100	2,903	680	4	193	7,838	3,216
Petite-Rivière de l'Artibonite	39,889	29,408	1,012	1,668	1	5	5,426	2,369
Grande Saline	4,378	3,445	751	86	0	2	94	0
Desdunes	4,377	3,303	47	12	0	2	823	190
Saint-Michel de l'Attalaye	39,173	36,088	561	194	10	88	1,952	280
Marmelade	9,520	9,042	141	53	0	4	258	22
Total	317,810	257,913	17,368	5,584	68	479	26,835	9,563

Source: Recensement Général de l'Agriculture
Enquête Exploitation 2009
MARNDR / FAO / EU

**Tableau 11-9 : Nombre total de parcelles, nombres de parcelles irriguées et non irriguées par commune
et selon l'origine de l'eau d'irrigation**

Département : Artibonite

Communes	Nombre total de parcelles	Irrigation		Origine de l'eau			
		Irriguée	Non irriguée	Barrage	Source	Lac/ Etang	Puits/ Forage
Gonaïves	29,162	13,680	15,482	10,280	891	3	2,506
Ennery	13,369	2,390	10,979	1,660	728	0	2
L'Estère	6,679	3,988	2,691	3,375	608	0	5
Gros-Morne	33,332	536	32,796	424	6	3	103
Terre-Neuve	9,614	269	9,345	260	6	1	2
Anse Rouge	8,899	1,989	6,910	74	1,199	0	716
Saint-Marc	38,366	21,702	16,664	19,683	1,938	23	58
Verrettes	25,305	11,825	13,480	11,541	260	3	21
La Chapelle	10,813	1,175	9,638	1,127	20	8	20
Dessalines	44,934	32,556	12,378	31,767	735	18	36
Petite-Rivière de l'Artibonite	39,889	21,330	18,559	20,047	447	824	12
Grande Saline	4,378	4,370	8	4,367	0	0	3
Desdunes	4,377	4,368	9	4,368	0	0	0
Saint-Michel de l'Attalaye	39,173	1,656	37,517	1,264	365	7	20
Marmelade	9,520	14	9,506	7	1	6	0
Total	317,810	121,848	195,962	110,244	7,204	896	3,504

Source: Recensement Général de l'Agriculture

Enquête Exploitation 2009

MARNDR / FAO / EU

Tableau 11-10 : Superficie totale des occupations, Superficie occupée par commune et selon les grands groupes de cultures et d'autres occupations du sol
(Superficies en carreaux)

Département : Artibonite

Communes	Superficie totale des occupations	Grands groupes d'occupation de sol										
		Céréales	Légumineuses	Légumes	Fruits et noix	Cultures oléagineuses	Boissons épicées	Cultures sucrières	Floricultures et pépinières	Cultures aromatiques	Autres cultures	Autres Occupations
Gonaïves	15,014.7	10,125.0	1,954.0	2,004.7	132.7	324.0	113.3	112.0	0.0	0.0	1.3	247.7
Ennery	9,373.3	7,022.0	1,456.6	369.6	58.9	10.4	26.2	303.2	0.0	0.0	3.2	123.1
L'Estère	3,916.4	2,973.3	60.7	91.8	9.4	514.8	13.5	0.0	0.0	0.0	0.3	252.6
Gros-Morne	18,640.3	8,236.9	4,925.0	2,313.3	837.3	539.8	94.0	1,141.7	1.0	0.8	25.2	525.2
Terre-Neuve	5,294.7	2,499.5	1,994.8	307.2	39.7	221.9	14.7	18.0	0.0	0.0	0.7	198.2
Anse Rouge	9,041.4	6,008.8	478.3	2,227.9	16.0	8.9	11.5	3.4	0.3	0.0	99.5	186.9
Saint-Marc	19,382.7	11,056.6	1,418.7	3,149.2	2,521.5	112.1	179.9	362.6	0.7	0.0	23.0	559.0
Verrettes	16,540.6	10,571.1	4,407.6	1,005.1	122.0	12.4	35.8	83.4	1.8	0.0	0.0	301.3
La Chapelle	5,627.3	3,390.0	728.5	1,090.2	26.5	3.5	2.8	15.1	0.0	0.0	0.3	371.0
Dessalines	25,460.8	18,062.3	2,491.9	4,219.5	170.3	109.6	96.2	11.3	0.0	0.0	0.1	299.8
Petite-Rivière de l'Artibonite	21,953.5	13,573.2	6,215.9	1,213.4	206.8	172.3	194.8	12.6	0.0	0.0	0.0	364.4
Grande Saline	3,257.0	3,095.7	14.1	109.0	7.7	0.0	8.9	0.1	0.0	0.0	0.0	21.6
Desdunes	4,022.6	3,841.8	5.3	111.9	10.5	0.0	41.8	0.0	0.0	0.0	0.0	11.4
Saint-Michel de l'Attalaye	28,756.9	15,933.1	4,555.0	1,199.8	86.4	306.5	216.3	5,989.8	2.0	1.4	14.2	452.4
Marmelade	3,395.7	243.3	1,262.1	1,371.6	196.3	0.3	58.6	26.6	0.0	0.0	0.0	236.9
Total	189,677.9	116,632.5	31,968.3	20,784.2	4,442.0	2,336.6	1,108.2	8,079.8	5.9	2.3	167.6	4,151.6

Source: Recensement Général de l'Agriculture

Enquête Exploitation 2009

MARNDR / FAO / EU

Tableau 11.11 : Nombre d'arbres, d'arbustes et d'autres cultures dispersés recensés par commune et selon le type d'arbre

Département : Artibonite

Communes	Total arbre		Arbre productif		Arbre non productif	
	Nb	%	Nb	%	Nb	%
Gonaïves	235,358	6.6	185,154	78.7	50,204	21.3
Ennery	177,750	5.0	131,305	73.9	46,445	26.1
L'Estère	1,776	0.1	1,223	68.9	553	31.1
Gros-Morne	810,869	22.9	669,516	82.6	141,353	17.4
Terre-Neuve	82,352	2.3	67,030	81.4	15,322	18.6
Anse Rouge	17,914	0.5	5,573	31.1	12,341	68.9
Saint-Marc	195,011	5.5	159,378	81.7	35,633	18.3
Verrettes	85,910	2.4	52,517	61.1	33,393	38.9
La Chapelle	116,370	3.3	89,040	76.5	27,330	23.5
Dessalines	291,909	8.2	252,790	86.6	39,119	13.4
Petite-Rivière de l'Artibonite	441,949	12.5	392,173	88.7	49,776	11.3
Grande Saline	3,231	0.1	3,201	99.1	30	0.9
Desdunes	1,634	0.0	1,490	91.2	144	8.8
Saint-Michel de l'Attalaye	755,521	21.3	634,757	84.0	120,764	16.0
Marmelade	329,475	9.3	306,579	93.1	22,896	6.9
Total	3,547,029	100.0	2,951,726	83.2	595,303	16.8

Source: Recensement Général de l'Agriculture

Enquête Exploitation 2009

MARNDR / FAO / EU

Tableau 11.12 : Effectifs du cheptel par commune et selon l'espèce

Département : Artibonite

Communes	Effectif total	Effectif par espèce				
		Bovins	Porcins	Ovins	Caprins locaux	Caprins améliorés
Gonaïves	60,090	12,474	12,117	888	34,597	14
Ennery	25,620	3,707	6,514	108	15,275	16
L'Estère	9,877	3,489	2,328	199	3,861	0
Gros-Morne	70,730	9,243	14,506	4,353	42,592	36
Terre-Neuve	24,342	2,429	6,977	2,154	12,771	11
Anse Rouge	71,866	9,669	5,071	20,314	36,755	57
Saint-Marc	73,666	17,552	14,801	773	40,405	135
Verrettes	47,468	9,570	9,919	486	27,333	160
La Chapelle	37,755	11,455	7,499	224	18,517	60
Dessalines	66,974	18,952	13,669	1,003	33,011	339
Petite-Rivière de l'Artibonite	63,239	19,550	11,157	402	32,024	106
Grande Saline	2,728	1,167	641	31	886	3
Desdunes	5,392	2,446	1,403	58	1,485	0
Saint-Michel de l'Attalaye	95,840	24,473	20,078	407	50,536	346
Marmelade	9,522	3,619	2,282	61	3,553	7
Total	665,109	149,795	128,962	31,461	353,601	1,290

Source: Recensement Général de l'Agriculture

Enquête Exploitation 2009

MARNDR / FAO / EU

Tableau 11.13 : Effectifs des volailles par commune et selon le type

Département : Artibonite

Communes	Type de volaille						Total
	Poule	Canard	Dindes	Pigeon	Pintade	Oies	
Gonaïves	60,203	1,698	3,416	12,311	1,149	3	78,780
Ennery	58,139	1,001	3,083	2,925	588	6	65,742
L'Estère	11,526	614	104	1,935	123	20	14,322
Gros-Morne	127,632	1,218	3,194	8,705	1,859	39	142,647
Terre-Neuve	22,166	37	49	7,227	111	1	29,591
Anse Rouge	44,578	306	197	3,352	284	8	48,725
Saint-Marc	114,834	3,331	1,964	5,774	1,190	20	127,113
Verrettes	90,951	3,883	4,066	5,325	1,266	7	105,498
La Chapelle	53,882	3,790	13,157	1,161	7,250	15	79,255
Dessalines	110,032	7,518	4,734	10,169	3,688	43	136,184
Petite-Rivière de l'Artibonite	116,164	5,403	4,711	5,266	2,104	2	133,650
Grande Saline	5,892	727	4	227	61	3	6,914
Desdunes	5,359	1,252	18	3,489	56	0	10,174
Saint-Michel de l'Attalaye	180,493	3,624	8,801	29,976	17,613	51	240,558
Marmelade	23,516	407	242	789	166	0	25,120
Total	1,025,367	34,809	47,740	98,631	37,508	218	1,244,273

Source: Recensement Général de l'Agriculture

Enquête Exploitation 2009

MARNDR / FAO / EU

Tableau 11.14 : Répartition des équidés et autres élevages par commune et selon l'espèce

Département : Artibonite

Communes	Chevaux		Mulets		Anes		Lapins	
	Nombre	%	Nombre	%	Nombre	%	Nombre	%
Gonaïves	2,290	4.6	480	3.4	4,782	15.9	28	9.4
Ennery	282	0.6	265	1.9	853	2.8	0	0.0
L'Estère	460	0.9	14	0.1	390	1.3	2	0.7
Gros-Morne	2,800	5.6	1,982	14.1	3,703	12.3	77	25.8
Terre-Neuve	547	1.1	472	3.4	2,047	6.8	8	2.7
Anse Rouge	1,263	2.5	720	5.1	7,811	25.9	0	0.0
Saint-Marc	5,208	10.4	1,735	12.3	2,472	8.2	40	13.4
Verrettes	5,290	10.6	524	3.7	440	1.5	22	7.4
La Chapelle	5,701	11.4	2,704	19.2	904	3.0	33	11.1
Dessalines	7,628	15.2	1,511	10.7	1,409	4.7	12	4.0
Petite-Rivière de l'Artibonite	9,742	19.4	1,589	11.3	649	2.2	38	12.8
Grande Saline	1,173	2.3	77	0.5	6	0.0	0	0.0
Desdunes	885	1.8	136	1.0	78	0.3	1	0.3
Saint-Michel de l'Attalaye	6,647	13.3	1,845	13.1	4,499	14.9	37	12.4
Marmelade	172	0.3	27	0.2	66	0.2	0	0.0
Total	50,088	100.0	14,081	100.0	30,109	100.0	298	100.0

Source: Recensement Général de l'Agriculture

Enquête Exploitation 2009

MARNDR / FAO / EU

Tableau 11.15 : Nombre d'exploitations selon l'utilisation des équipements et selon la classe taille de la SAU

Département : Artibonite

Communes	Générateur électrique	Pompe irrigation	Pompe aspersion	Moissonneuse	Tracteur	Motoculteur	Centrifugeuse	Trayeuse	Véhicule de transport
Gonaïves	40	404	3,131	3	12	0	0	0	0
Ennery	0	0	0	0	0	0	0	0	0
L'Estère	6	3	177	4	0	79	2	0	1
Gros-Morne	52	171	240	0	12	7	0	0	0
Terre-Neuve	0	0	45	1	1	0	0	0	0
Anse Rouge	3	37	1,101	1	0	0	0	0	7
Saint-Marc	412	1,527	3,403	8	41	1,409	2	0	92
Verrettes	328	454	7,507	59	1,643	2,206	18	0	1,117
La Chapelle	1	2	1	0	0	0	0	0	0
Dessalines	2,845	2,740	5,001	25	950	673	15	6	251
Petite-Rivière de l'Artibonite	38	249	3,971	24	54	1,911	50	3	556
Grande Saline	0	0	0	0	0	0	0	0	0
Desdunes	1	2	1,638	5	16	921	7	0	56
Saint-Michel de l'Attalaye	2	2	2	0	4	0	0	0	0
Marmelade	1	0	0	0	0	0	0	0	0
Total	3,729	5,591	26,217	130	2,733	7,206	94	9	2,080

Source: Recensement Général de l'Agriculture

Enquête Exploitation 2009

MARNDR / FAO / EU

Tableau 11-16 : Nombre total d'exploitations, nombre des exploitations ayant cherché et obtenu un crédit

Département : Artibonite

Communes	Nombre total d'exploitations		Exploitations ayant cherché à contracter du crédit		Exploitations ayant obtenu un crédit	
	Effectif	%	Effectif	%	Effectif	%
Gonaïves	13,629	8.3	2,453	18.0	618	4.5
Ennery	7,223	4.4	645	8.9	77	1.1
L'Estère	2,852	1.7	1,044	36.6	183	6.4
Gros-Morne	16,739	10.2	830	5.0	293	1.8
Terre-Neuve	3,466	2.1	2	0.1	2	0.1
Anse Rouge	4,555	2.8	257	5.6	249	5.5
Saint-Marc	20,186	12.3	2,548	12.6	2,105	10.4
Verrettes	16,639	10.2	3,143	18.9	1,447	8.7
La Chapelle	4,917	3.0	3	0.1	0	0.0
Dessalines	23,655	14.5	5,233	22.1	3,247	13.7
Petite-Rivière de l'Artibonite	19,515	11.9	1,654	8.5	575	2.9
Grande Saline	2,667	1.6	21	0.8	18	0.7
Desdunes	3,424	2.1	920	26.9	920	26.9
Saint-Michel de l'Attalaye	19,848	12.1	1,984	10.0	99	0.5
Marmelade	4,273	2.6	59	1.4	10	0.2
Total	163,588	100.0	20,796	12.7	9,843	6.0

Source: Recensement Général de l'Agriculture

Enquête Exploitation 2009

MARNDR / FAO / EU

Tableau 11.17 : Répartition des exploitations par commune et selon les conseils reçus et les besoins en conseils déclarés

Département : Artibonite

Communes	Nombre total d'exploitations		Exploitations ayant reçu de conseils		Exploitations ayant besoin de conseils	
	Effectif	%	Effectif	%	Effectif	%
Gonaïves	13,629	8.3	10,950	80.3	9,488	69.6
Ennery	7,223	4.4	2,415	33.4	940	13.0
L'Estère	2,852	1.7	117	4.1	102	3.6
Gros-Morne	16,739	10.2	8,905	53.2	3,982	23.8
Terre-Neuve	3,466	2.1	127	3.7	91	2.6
Anse Rouge	4,555	2.8	1,226	26.9	936	20.5
Saint-Marc	20,186	12.3	29,715	147.2	26,976	133.6
Verrettes	16,639	10.2	4,323	26.0	3,248	19.5
La Chapelle	4,917	3.0	5,644	114.8	1,766	35.9
Dessalines	23,655	14.5	20,872	88.2	9,614	40.6
Petite-Rivière de l'Artibonite	19,515	11.9	11,758	60.3	5,926	30.4
Grande Saline	2,667	1.6	13	0.5	10	0.4
Desdunes	3,424	2.1	2,887	84.3	468	13.7
Saint-Michel de l'Attalaye	19,848	12.1	2,199	11.1	2,032	10.2
Marmelade	4,273	2.6	2,677	62.6	1,804	42.2
Total	163,588	100.0	103,828	63.5	67,383	41.2

Source: Recensement Général de l'Agriculture

Enquête Exploitation 2009

MARNDR / FAO / EU

**Tableau 11.18 : Nombre d'exploitations et leur SAU, nombre d'emplois permanents, familial et non familial,
par commune**
(SAU en carreaux)

Département : Artibonite

Communes	Exploitations		Nombre d'emplois permanents			Nombre moyen d'emplois	
	Total	SAU	Total	Familial	Non familial	Par exploitation	Par carreau de SAU
Gonaïves	13,629	7,876.8	38,188	34,255	3,933	2.8	4.8
Ennery	7,223	5,462.9	21,473	21,391	82	3.0	3.9
L'Estère	2,852	2,484.8	9,644	9,169	475	3.4	3.9
Gros-Morne	16,739	13,539.6	38,095	37,720	375	2.3	2.8
Terre-Neuve	3,466	4,667.8	9,985	9,882	103	2.9	2.1
Anse Rouge	4,555	5,640.7	16,371	16,259	112	3.6	2.9
Saint-Marc	20,186	12,851.3	52,510	50,633	1,877	2.6	4.1
Verrettes	16,639	9,159.1	40,126	38,789	1,337	2.4	4.4
La Chapelle	4,917	4,215.3	17,628	16,040	1,588	3.6	4.2
Dessalines	23,655	14,007.6	62,818	57,905	4,913	2.7	4.5
Petite-Rivière de l'Artibonite	19,515	13,074.3	47,930	47,372	558	2.5	3.7
Grande Saline	2,667	1,912.4	5,374	5,035	339	2.0	2.8
Desdunes	3,424	2,184.4	6,615	6,461	154	1.9	3.0
Saint-Michel de l'Attalaye	19,848	22,095.4	53,807	53,032	775	2.7	2.4
Marmelade	4,273	2,868.6	8,905	8,864	41	2.1	3.1
Total	163,588	122,040.8	429,469	412,807	16,662	2.6	3.5

Source: Recensement Général de l'Agriculture

Enquête Exploitation 2009

MARNDR / FAO / EU

Tableau 11.19 : Nombre d'exploitations et leur SAU, nombre de jours d'emploi occasionnel, total et pour les femmes, par saison et par commune
(SAU en carreaux)

Département : Artibonite

Commune	exploitations		Nombre de jours d'emploi occasionnel							
	Total	SAU	Première saison		Deuxième saison		Troisième saison		Total	Dont femmes
			Total	Dont femmes	Total	Dont femmes	Total	Dont femmes		
Gonaïves	13,629	7,876.8	487,094	94,753	357,198	78,243	47,619	10,167	891,911	183,163
Ennery	7,223	5,462.9	174,957	15,090	88,152	1,999	2,155	291	265,264	17,380
L'Estère	2,852	2,484.8	225,029	22,817	169,359	12,772	613	251	395,001	35,840
Gros-Morne	16,739	13,539.6	1,672,058	218,734	227,168	20,391	1,681	751	1,900,907	239,876
Terre-Neuve	3,466	4,667.8	220,035	61,623	5,230	1,579	666	156	225,931	63,358
Anse Rouge	4,555	5,640.7	262,296	50,442	96,760	17,436	1,331	575	360,387	68,453
Saint-Marc	20,186	12,851.3	1,387,039	210,373	458,243	38,744	169,989	30,515	2,015,271	279,632
Verrettes	16,639	9,159.1	1,480,813	315,849	492,080	71,087	338,186	54,643	2,311,079	441,579
La Chapelle	4,917	4,215.3	535,837	58,045	45,745	6,441	18,120	2,341	599,702	66,827
Dessalines	23,655	14,007.6	1,722,309	121,145	1,195,171	29,134	126,884	4,203	3,044,364	154,482
Petite-Rivière de l'Artibonite	19,515	13,074.3	1,825,631	258,495	819,760	44,262	113,078	5,919	2,758,469	308,676
Grande Saline	2,667	1,912.4	192,293	17,728	126,748	13,445	60	49	319,101	31,222
Desdunes	3,424	2,184.4	279,831	52,074	220,882	35,172	276	131	500,989	87,377
Saint-Michel de l'Attalaye	19,848	22,095.4	1,150,379	226,520	74,286	18,173	11,077	3,141	1,235,742	247,834
Marmelade	4,273	2,868.6	161,076	15,418	28,186	3,330	355	90	189,617	18,838
Total	163,588	122,040.8	11,776,677	1,739,106	4,404,968	392,208	832,090	113,223	17,013,735	2,244,537

Source: Recensement Général de l'Agriculture

Enquête Exploitation 2009

MARNDR / FAO / EU

Tableau 11.20 : Nombre d'exploitations et leur SAU, Importance (%) de l'emploi occasionnel déployé à la première saison, la part des femmes par commune

(SAU en carreaux)

Département : Artibonite

Commune	Exploitations		Nombre de jours d'emploi occasionnel			Nombre moyen de jours de travail	
	Total	SAU	Total	% en 1 ^{ère} Saison	% femmes	Par exploitation	Par carreau de SAU
Gonaïves	13,629	7,876.8	891,911	54.6	20.5	65.4	113.2
Ennery	7,223	5,462.9	265,264	66.0	6.6	36.7	48.6
L'Estère	2,852	2,484.8	395,001	57.0	9.1	138.5	159.0
Gros-Morne	16,739	13,539.6	1,900,907	88.0	12.6	113.6	140.4
Terre-Neuve	3,466	4,667.8	225,931	97.4	28.0	65.2	48.4
Anse Rouge	4,555	5,640.7	360,387	72.8	19.0	79.1	63.9
Saint-Marc	20,186	12,851.3	2,015,271	68.8	13.9	99.8	156.8
Verrettes	16,639	9,159.1	2,311,079	64.1	19.1	138.9	252.3
La Chapelle	4,917	4,215.3	599,702	89.4	11.1	122.0	142.3
Dessalines	23,655	14,007.6	3,044,364	56.6	5.1	128.7	217.3
Petite-Rivière de l'Artibonite	19,515	13,074.3	2,758,469	66.2	11.2	141.4	211.0
Grande Saline	2,667	1,912.4	319,101	60.3	9.8	119.6	166.9
Desdunes	3,424	2,184.4	500,989	55.9	17.4	146.3	229.4
Saint-Michel de l'Attalaye	19,848	22,095.4	1,235,742	93.1	20.1	62.3	55.9
Marmelade	4,273	2,868.6	189,617	84.9	9.9	44.4	66.1
Total	163,588	122,040.8	17,013,735	69.2	13.2	104.0	139.4

Source: Recensement Général de l'Agriculture

Enquête Exploitation 2009

MARNDR / FAO / EU

RÉCENSEMENT GÉNÉRAL DE L'AGRICULTURE (RGA)



Annexe 12 : Nomenclature des cultures

NOMENCLATURE DES CULTURES

Céréales
01 Maïs
02 Riz
03 Sorgho / petit mil
Cultures légumineuses
04 Haricots (beurre, blanc, noir, rouge,..)
05 Pois Congo
06 Pois souche,
07 Pois inconnu
08 Autres cultures légumineuses (Pois tendre, pois France, olives Haïti, pois nourrice, pois Jérusalem, ..)
Légumes et melons
<u>Légumes à feuilles ou à tiges</u>
09 Chou
10 Chou fleur, brocoli
11 Céleri, persil, cresson
12 Laitue
13 Épinard, pourpiers
14 Lalo, liane panier
15 Autres légumes à feuilles ou à tiges (Artichauts, chicorée, ...)
<u>Légumes à pépins</u>
16 Concombre
17 Aubergine
18 Tomate

19 Mirliton
20 Pastèque (melon)
21 Cantaloupe, melon France
22 Potiron, Giraumon, courgette, courge
23 Gombo, Calalou
24 Autres légumes à pépins, (Poivron,...)
<u>Racines, bulbes et tubercules</u>
25 Carotte et navet
26 Mazombelle
27 Betterave rouge
28 Ail
29 Oignons (y compris échalotes)
30 Poireaux, cive et autres légumes liliacées,
31 Pomme de terre
32 Patates
33 Igname, masoko
34 Manioc doux,
35 Manioc amer
36 Malanga, Taro,
37 Autres Racines et tubercules n.c.a. (radis, arrawoot, pannem, pois manioc...)
38 Champignon et truffe
Fruits et noix
<u>Fruits tropicaux et subtropicaux</u>
39 Avocat
40 Banane & plantain
41 Tamarin,

42	Goyave
43	Corossol
44	Cachiman (None), pomme cannelle
45	Mangue francisque
46	Autres mangues
47	Papaye
48	Ananas
49	Arbre véritable
50	Arbre à pain et diaka
51	Abricot
52	Quenêpe
53	Carambola
54	Autres fruits tropicaux et subtropicaux,. (<i>Datte, jaquier, jaune d'œuf, sapotille, cayimite...</i>)
<u>Agrumes</u>	
55	Pamplemousse (Chadèque) et lemon
56	Citron et lime
57	Orange
58	Orange amer
59	Autres agrumes, (Bigaradier,, tangerines, mandarines, clémentines,...)
<u>Raisins et baies</u>	
60	Raisin
61	Fraise
62	Autres baies (Mures, Framboises,...)
<u>Fruits à pépins et fruits à noyau</u>	
63	Cerise
64	Pêche

65 Grenadine
66 Grenade
67 Grenadia (fruit de passion)
68 Autres fruits à pépins et à noyau (Pomme , poire, Prune,..)
<u>Noix</u>
69 Amande
70 Noix de cajou (Anacardier)
71 autres noix (aki,...)
Cultures oléagineuses
72 Arachide
73 Cocotier
74 Autres cultures oléagineuses, (Tournesol, palmier à huile, roroli, ricin (Palma christi), palmiste, Médecinier béni...)
Cultures pour boissons et épices
<u>Cultures pour boissons</u>
75 Café
76 Cacao
77 Autres cultures pour boissons (Mabi,...)
<u>Cultures pour épices</u>
78 Piment (capsicum spp.)
79 Gingembre,
80 Autres épices (cannelle, safran Haïti, poivres, bois dine....)
Cultures sucrières
81 Canne à sucre
Floriculture et Pépinières
82 Floriculture

83 Pépinière plantes ornementales
84 Pépinières pour cultures
Cultures aromatiques et médicinales
85 Thym
86 Vétiver
87 Autres cultures aromatiques et/ou médicinales. (Citronnelle, Casse sec, Bois d'ortie, basilic, menthe, Anis, Ti baume, compagnie)
Autres cultures
88 Cultures herbacées et autres cultures fourragères (Herbe de Guatemala, de Guinée, éléphant, herbe avion...)
89 Cultures textiles (Sisal, coton,...)
90 Roseau
91 Tabac
92 Autres cultures (roucou,)
Autres occupations
93 Jachère temporaire
94 Jachère permanente
95 Bâtiment
96 Terrain inculte
97 Retenue d'eau
98 Forêt

UNITÉ D'ÉTUDE ET DE PROGRAMMATION
COMPOSANTE DE STTSITQUES AGRICOLES
Bureau Central du Recensement Général de l'Agriculture
Damien, Route Nationale N° 1, 25174097 / 25113864
statagricoles@agriculture.gouv.ht

Dépôt légal : 11-09-372

ISBN : 978-99935-7-030-1

Bibliothèque Nationale d'Haïti