



## TABLE DES MATIERES

AVANT-PROPOS .....	4
PREMIÈRE PARTIE : ASPECTS MÉTHODOLOGIQUES DU RGA .....	9
1. OBJECTIFS .....	10
<i>Objectif global</i> : .....	10
<i>Objectif spécifique</i> : .....	10
2. APPROCHE MÉTHODOLOGIQUE.....	10
2.1. ELABORATION DES DOCUMENTS TECHNIQUES.....	9
2.2. CARTOGRAPHIE DU RGA .....	11
2.3. ENQUETE PILOTE DU RGA .....	11
2.4. CONCEPTS ET DEFINITIONS .....	12
2.4.1. CAMPAGNE AGRICOLE DE REFERENCE. ....	12
2.4.2. EXPLOITATION AGRICOLE, L'UNITE STATISTIQUE .....	11
2.4.3. EXPLOITANT AGRICOLE.....	15
2.4.4. STATUT DE L'EXPLOITATION.....	15
2.4.5. PARCELLAIRE .....	17
2.4.6. STATUT JURIDIQUE DE LA PARCELLE .....	18
2.4.7. MODE DE FAIRE-VALOIR DE LA PARCELLE .....	18
2.4.8. IRRIGATION .....	19
2.4.9. OCCUPATIONS DE SOL.....	20
2.4.10. ELEVAGE .....	23
2.4.11. MAIN-D'OEUVRE .....	23
2.4.12. EQUIPEMENT ET MATERIEL.....	25
2.4.13. CREDIT AGRICOLE.....	24
2.4.14. VULGARISATION ET CONSEIL.....	26
2.5. QUESTIONNAIRES DU RGA.....	25
2.6. DISPOSITIF DE TERRAIN DU RGA .....	25
2.7. FORMATION DES AGENTS DE TERRAIN .....	26
2.8. CONTRÔLE DE QUALITÉ DES QUESTIONNAIRES ET DES DONNÉES .....	26
2.9. SENSIBILISATION ET PUBLICITÉ .....	27
3. DÉROULEMENT DE L'ENQUÊTE.....	29
4. CADRE INSTITUTIONNEL DU RGA.....	29
DEUXIÈME PARTIE : PRÉSENTATION DES RÉSULTATS DU SUD-EST .....	31
1. EXPLOITATIONS ET EXPLOITANTS AGRICOLES.....	30
2. STRUCTURES FONCIÈRES ET MODES DE FAIRE-VALOIRS .....	37
3. IRRIGATION .....	42
4. OCCUPATIONS DE SOL .....	45
5. ELEVAGE .....	51
6. MAIN D'OEUVRE .....	55
7. EQUIPEMENT ET MATÉRIEL .....	56

<b>8. CRÉDIT .....</b>	<b>57</b>
<b>9. CONSEIL ET VULGARISATION .....</b>	<b>58</b>
<b>10. ENTRAVES AUDÉVEOLLPEMENT DE L'EXPLOITATION .....</b>	<b>58</b>
<b>TROISIÈME PARTIE : ANNEXES .....</b>	<b>60</b>
<b>ANNEXE 1 : EXPLOITATIONS ET EXPLOITANTS AGRICOLES .....</b>	<b>61</b>
<b>ANNEXE 2 :STRUCTURES FONCIÈRES ET MODES DE FAIRE-VALOIRS .....</b>	<b>78</b>
<b>ANNEXE 3 : IRRIGATION.....</b>	<b>94</b>
<b>ANNEXE 4 : OCCUPATIONS DE SOL.....</b>	<b>102</b>
<b>ANNEXE 5 : ELEVAGE.....</b>	<b>118</b>
<b>ANNEXE 6 : MAIN D'OEUVRE .....</b>	<b>131</b>
<b>ANNEXE 7 : EQUIPEMENT ET MATÉRIEL .....</b>	<b>136</b>
<b>ANNEXE 8 : CRÉDIT .....</b>	<b>138</b>
<b>ANNEXE 9 : CONSEIL ET VULGARISATION .....</b>	<b>142</b>
<b>ANNEXE 10 : ENTRAVES AUDÉVEOLLPEMENT DE L'EXPLOITATION .....</b>	<b>144</b>

## AVANT-PROPOS

Le Ministère de l'Agriculture, des Ressources Naturelles et du Développement Rural (MARNDR) éprouve la plus grande satisfaction de publier les résultats de l'Enquête Exploitation du Recensement Général de l'Agriculture (RGA) pour le Département du Centre.

Cet extrait informationnel, qui vient deux ans après la collecte exhaustive des informations au niveau de toutes les exploitations agricoles du pays, est la deuxième de la série. En effet, compte tenu de l'énorme masse d'informations à redresser, saisir et contrôler, qui porte sur un total de 1.053.107 exploitations occupant le paysage agricole haïtien et de l'urgence de publier les résultats, le MARNDR avait jugé plus approprié de le faire progressivement, c'est-à-dire département après département. Il s'ensuivra au terme de la série une consolidation des informations pour une projection nationale.

Le MARNDR garde le sentiment fort que le RGA est l'œuvre d'une relation interinstitutionnelle tripartite très forte. La Délégation de l'Union Européenne (UE) et l'Organisation des Nations Unies pour l'Alimentation et l'Agriculture (FAO) constituent ce binaire sans lequel la réalisation du RGA aurait été impossible. En effet, l'Union Européenne a été le financeur principal de l'opération à côté du Trésor Public, ayant déboursé quatre million cinq cent mille et 0/00 (4.500.000) euros, tandis que la FAO a assuré la gestion de ce fonds en plus de donner l'encadrement technique à travers un Consultant Permanent. Les plus Hautes Instances de l'Etat et les Autorités du MARNDR leur donnent acte de reconnaissance de leur appui et de leur effort.

Le MARNDR se félicite du rapprochement serré avec l'Institut Haïtien de Statistique et d'Informatique (IHSI) et le Centre National de l'Information Géo-Spatiale (CNIGS) à l'occasion de cette opération. La définition de l'approche méthodologique de l'Enquête, la formation des cadres du Bureau du RGA, la délimitation des zones d'enquête, l'accès à des bases de données de l'IHSI sont parmi d'autres faits de coopération qui ont rendu faisable l'opération.

Le MARNDR apprécie à leur juste valeur l'esprit de sacrifice, le dépassement de soi et aussi le sentiment d'abnégation dont ont fait montre les membres de la Coordination Nationale du RGA. Dans ce même ordre d'idées, il en sait gré à tout le personnel du Bureau du RGA, aux Agents de Redressement, aux Agents de saisie et aux Responsables de Contrôle Informatique pour leur inestimable service.

Le Ministère remercie les Directeurs de Directions Départementales Agricoles et les Responsables de Statistiques de ces entités pour leur précieux apport à la phase préparatoire de l'Enquête et à son exécution. Ces remerciements vont également aux Directions Techniques et à la Coordination Nationale de la Sécurité Alimentaire (CNSA) qui ont apporté leur éclairage sur la thématique de l'Enquête Exploitation.

Le MARNDR applaudit vivement le grand effort déployé par le bataillon d'enquêteurs et de contrôleurs qui, dans des conditions extrêmement difficiles, ont parcouru le paysage agricole, sollicitant des entrevues avec les exploitants. Sans leur héroïque participation, il n'y aurait rien.

Le MARNDR salue et remercie d'une façon toute spéciale cette valeureuse cohorte de 1.053.107 exploitants qui, bon an mal an, à partir de leur énergie dépensée dans leurs parcelles assurent l'alimentation de la population. Leur apport à la réalisation de ce travail équivaut à tous les autres apports, ayant dû aller plus tard dans leur jardin ou en sortir plus tôt ou tout simplement ne pas prendre un engagement afin de recevoir les enquêteurs, leur accorder le temps qu'il faut et surtout leur donner les pertinentes et confidentielles informations sollicitées sur leur personne, leur famille et leur exploitation. Sans ces partenaires privilégiés qui, faut-il le rappeler, sont au centre même de la mission et des attributions du Ministère, il n'y aurait pas d'Enquête Exploitation. Le Ministère leur donne à tous et à tout un chacun acte de sa gratitude et réitère la garantie de la confidentialité des informations qu'ils ont fournies.

Le MARNDR demande à tous ceux et à toutes celles qui, à un titre ou à un autre dans la chaîne des services, ont contribué à l'avancement d'un dossier du RGA ou ont posé un acte positif en sa faveur, à se reconnaître dans ces lignes.

Le MARNDR se sent finalement heureux de pouvoir livrer ce document aux chercheurs, aux étudiants, aux opérateurs du secteur et aux utilisateurs de statistiques agricoles. Leur démarche d'exploitation et de valorisation des informations contenues dans ce document donne son sens et son bien-fondé à l'effort du Ministère d'avoir réalisé cette opération.

**Joanas GUÉ**

**Ministre**

## **INTRODUCTION**

Haïti fait face à une carence aiguë en données statistiques agricoles fiables, alors que l'agriculture joue un rôle prépondérant dans l'économie du pays. On estime que 25 à 30 % du produit Intérieur Brut (PIB) provient du secteur agricole et que ce secteur occupe deux tiers de la population économiquement active. Compte tenu de la diversité des régions et des systèmes de productions animales ou végétales, le besoin d'avoir des informations pertinentes pour la planification ou la mise en œuvre de politiques de développement du secteur agricole et du monde rural se fait de plus en plus sentir. Les données sur l'agriculture haïtienne remontent principalement au Recensement Général de la Population, du Logement et de l'Agriculture de 1971 et au Recensement Général de la Population et de l'Habitat de 1982, réalisés par l'Institut Haïtien de Statistique et d'Informatique (IHSI). D'où la grande nécessité de renouveler avec le Recensement Général de l'Agriculture (RGA) les statistiques de ce secteur qui a, évidemment, beaucoup changé ces dernières décennies.

En effet, le rôle de l'information statistique est déterminant pour l'évaluation des réalisations et l'établissement des choix et des prises de décision pour une meilleure allocation des ressources, surtout dans le contexte actuel national de sortie de crise. Une connaissance plus approfondie du secteur agricole, sur la base d'informations statistiques de bonne qualité, pertinentes et variées, par les différents acteurs économiques est nécessaire pour asseoir leurs stratégies d'intervention sur des bases solides.

C'est dans ce contexte que le Ministère de l'Agriculture, des Ressources Naturelles et du Développement Rural (MARNDR) avait décidé de renforcer ses capacités de production et de génération d'informations et de statistiques sur le secteur agricole et le monde rural. Ainsi, le MARNDR avait sollicité l'appui technique de l'Organisation des Nations Unies pour l'alimentation et l'agriculture (FAO) et le support financier de l'Union Européenne (UE) pour réaliser le Projet de Recensement Général de l'Agriculture en Haïti, qui vise principalement à:

- ✓ conduire le recensement général sur l'agriculture, en tant que secteur primaire;
- ✓ contribuer à la mise en place d'un Système Permanent de Statistiques Agricoles ;
- ✓ renforcer les structures et le système d'information agricole et alimentaire et mettre en

place un système d'information géographique agricole et rural ;

- ✓ mettre à la disposition des décideurs et des utilisateurs privés et publics des informations permettant d'apporter un éclairage et de stimuler les actions de développement rural durable, de lutter contre la pauvreté et l'insécurité alimentaire.

En effet, le recensement de l'agriculture est une opération statistique couvrant l'ensemble du pays, donc tous les départements. Il permet de collecter, traiter et diffuser des données structurelles sur le secteur agricole aux différents niveaux du découpage administratif du pays.

Cette deuxième publication des résultats du recensement au niveau du département du Centre s'inscrit dans un souci de la Coordination du Projet de RGA de mettre à la disposition des décideurs et utilisateurs publics et privés les données structurelles préliminaires qui caractérisent les exploitations agricoles en vue de l'amélioration de la définition des interventions des différents dans le Centre compte tenu du contexte actuel de la reconstruction d'Haïti. Les résultats définitifs issus du département du Centre feront, comme ceux des autres départements, l'objet de la publication des résultats globaux du RGA, lesquels seront accessibles à travers un CD-Rom interactif.

La première partie, intitulée « Présentation du Recensement Général de l'Agriculture » traite des objectifs du recensement, du cadre institutionnel, de la couverture de l'opération au point de vue territorial et exploitation agricole, de la cartographie et de la typologie des territoires.

La deuxième partie présente de façon sommaire les résultats préliminaires de l'Enquête Exploitation (EE) à travers les principales thématiques traitées dans le cadre de cette enquête.

La troisième partie concerne les annexes avec les principaux tableaux statistiques assortis du traitement des données pour le département du Centre.



## **PREMIÈRE PARTIE : ASPECTS MÉTHODOLOGIQUES DU RGA**

## 1. OBJECTIFS

### **Objectif global :**

L'objectif global du Recensement Général de l'Agriculture (RGA) est de **contribuer à la réduction de la pauvreté et de l'insécurité alimentaire**, à partir de stratégies plus efficaces, définies et mises en œuvre sur la base d'informations statistiques structurelles, fiables, pertinentes et actuelles et **à l'établissement d'un système d'information** pouvant stimuler la croissance du secteur agricole et dynamiser l'espace rural.

### **Objectif spécifique:**

L'objectif spécifique du Projet est de **renforcer le Système National de Statistiques Agricoles et d'améliorer la disponibilité des données agricoles**, à partir des informations générées et de leur diffusion comme élément de la mise en place d'un système permanent de production de statistiques agricoles.

## 2. APPROCHE MÉTHODOLOGIQUE

### 2.1. Elaboration des documents techniques

La méthodologie du RGA est conçue en conformité avec les récentes directives techniques de la FAO relatives au Programme du Recensement Mondial de l'Agriculture 2010. Elle prend pleinement en compte les spécificités du contexte haïtien et les expériences des institutions et experts haïtiens, tout particulièrement de l'IHSI et du Centre National de l'Information Géospatiale (CNIGS).

Le projet d'assistance technique de la FAO, préparatoire au projet du RGA, exécuté par le Ministère de l'Agriculture, a permis d'appuyer la définition du cadre institutionnel et la mise en place du Bureau du RGA, de définir l'approche méthodologique, d'élaborer les documents de collecte et de les tester sur le terrain. Les Directions Départementales Agricoles à travers leurs Directeurs et les Responsables de Statistiques, les Directions Techniques du MARNDR, la Coordination Nationale de la Sécurité Alimentaire (CNSA) ont participé aux travaux de préparation et de validation du dossier méthodologique. Il importe aussi de mentionner que l'Institut Haïtien de Statistique et d'Informatique (IHSI) et le Centre National de l'Information

Géo-spatiale (CNIGS) ont eu chacun en son domaine de compétence, à former les cadres du RGA.

Le recensement de l'agriculture a été une opération statistique exhaustive, couvrant l'ensemble du territoire du pays. Il a permis de générer des données structurelles du secteur agricole et du monde. Ces données concernent principalement la taille des exploitations, les modes de faire-valoir, l'utilisation des terres, la superficie cultivée, l'irrigation, l'effectif du cheptel, les pratiques culturales, la gestion des exploitations, les services agricoles, la main d'œuvre, la problématique du genre et d'autres facteurs de production. Les données ont été collectées directement auprès des exploitants agricoles.

## **2.2. Cartographie du RGA**

Le RGA est une enquête exhaustive qui vise l'ensemble des exploitants agricoles du pays c'est-à-dire les sections communales, les quartiers et les bourgs ou villes à caractère rural. **L'enquêteur a une zone d'intervention bien déterminée et délimitée sur une carte.** La zone d'enquête peut être une ville rurale, un quartier, une partie ou la totalité d'une section communale composée de sections d'énumération (SDE).

La cartographie permet d'éviter le double emploi ou l'omission d'espace. L'enquêteur doit couvrir totalement sa zone de travail, c'est-à-dire enquêter tous les exploitants qui s'y trouvent.

Dans les zones urbanisées (grandes villes ou zones limitrophes des grandes villes) où la quasi-totalité des habitants ne pratique pas l'agriculture, l'enquêteur a eu recours à des personnes ressources (Maire, notables, ASEC ou CASEC, personne leader) pour localiser les rares exploitants agricoles.

## **2.3. Enquête pilote du RGA**

Un test pilote de l'Enquête Exploitation (EE) du RGA a été réalisé à la 2<sup>ième</sup> Section Communale de la Commune de Ganthier dans le département de l'Ouest. Ce test a permis d'évaluer les différents outils méthodologiques et de bien maîtriser mieux les facteurs conditionnant le bon déroulement de l'opération, à la logistique, à la sélection et à la formation des agents de

terrain. Le système informatique ainsi que les différents programmes et logiciels de traitement des données ont été aussi testés par la même occasion.

## **2.4. Concepts et définitions**

### **2.4.1. Campagne agricole de référence.**

Une campagne agricole est la période durant laquelle s'accomplit un cycle végétatif normal. Ce cycle est compris entre le début des semis et la récolte pour les cultures annuelles.

Pour le RGA, l'année agricole de référence va du **1<sup>er</sup> mars 2008**, début de la période de semis, au **28 février 2009**.

### **2.4.2. Exploitation agricole, l'Unité statistique**

« Une exploitation agricole est une **unité économique de production agricole** soumise à une **direction unique**, comprenant tous les animaux qui s'y trouvent et toute la terre utilisée entièrement ou en partie pour la production agricole, indépendamment du titre de possession, du mode juridique ou de la taille ».

#### **Unité de production :**

L'unité de production est constituée :

- ✓ Soit de parcelles de terres emblavées en cultures annuelles ou de plantation d'arbres (vergers) ;
- ✓ Soit d'arbres dispersés ;
- ✓ Soit d'animaux ;
- ✓ Soit de bassins destinés à l'aquaculture ;
- ✓ Soit d'une combinaison de deux ou de plusieurs facteurs de production.

Les éléments suivants se rapportent à l'identification de l'exploitation et permettent d'évoquer certains cas particuliers:

- ✓ Une exploitation peut être sans terre agricole. C'est le cas général des établissements d'accoupage ou des exploitations d'élevage ;
- ✓ Dans certains cas, des exploitations sont prises en main par des personnes n'ayant aucun droit à l'utilisation de la terre, à l'exception des produits des arbres qui y poussent ;

- ✓ Un ménage correspond en principe à une seule exploitation;
- ✓ Si un membre d'une coopérative, d'une institution religieuse ou d'un clan se voit attribuer une unité de production distincte, dont il assume la direction et l'entière responsabilité technique et économique, cette unité constitue une exploitation.

Les unités économiques qui se consacrent exclusivement aux activités énumérées ci-après ne sont pas considérées comme des exploitations agricoles:

- ✓ Chasse, piégeage et multiplication du gibier ;
- ✓ Sylviculture et exploitation forestière ;
- ✓ Pêche ;
- ✓ Services agricoles.

L'exploitation peut contenir un ou plusieurs blocs, situés dans une ou plusieurs divisions territoriales ou administratives, à condition qu'ils partagent les mêmes moyens de production, tels que la main-d'œuvre, les bâtiments agricoles, les machines ou animaux de trait utilisés pour l'exploitation.

En bref, dans le cadre du RGA l'exploitation est assimilée à **une unité de production** répondant à certaines conditions : **direction unique, utilisation des mêmes moyens de production et une taille minimale.**

### **Direction unique**

La direction unique est assurée par une personne physique ou morale, appelée exploitant, à qui reviennent, en dernier ressort, l'initiative, la responsabilité technique et la responsabilité économique. Elle peut encore être exercée par un particulier, par un ménage, conjointement par deux ou plusieurs particuliers ou ménages, par un clan ou par une famille, ou par une personne morale telle que société, entreprise collective, coopérative ou organisme d'Etat. Elle a l'exclusivité du droit de regard et de décision pour tout ce qui peut engager l'avenir économique de l'exploitation.

Il est à rappeler que ladite direction unique peut déléguer à un gérant son pouvoir de décision, pour une ou plusieurs activités relevant habituellement de sa compétence.

Normalement, une unité est considérée comme une exploitation agricole s'il s'agit d'une unité de production agricole au moment du recensement. Cependant, Il existe des cas particuliers pour les exploitations impliquant des ménages :

- ✓ Si un ménage a vendu toutes ses terres et tous ses animaux pendant l'année de référence du recensement, il n'est plus une unité de production agricole et n'est donc pas assimilé à une exploitation agricole. Le ménage qui exploite la terre et les animaux au moment du recensement représente l'exploitation agricole et doit signaler toutes les activités de production végétale et animale effectuées durant l'année de référence.
- ✓ Si un ménage loue des terres pour les cultiver durant une saison donnée, alors que le recensement a lieu durant une autre saison, le ménage devrait être considéré comme exploitation agricole, même s'il ne pratique pas d'activités de production agricole au moment du recensement. Dans ce cas, le ménage signalera les activités agricoles durant l'année de référence (voir campagne agricole de référence, page 12), à la manière habituelle.
- ✓ Il arrive qu'un ménage qui possède une pièce de terre l'exploite lui-même durant l'été et la loue à un autre ménage qui la cultive pendant l'hiver. Dans ce cas, la pièce de terre sera signalée comme faisant partie de la superficie de l'exploitation des deux ménages.

**Utilisation des mêmes moyens de production :**

C'est une certaine autonomie ou indépendance quant à l'utilisation de la main d'œuvre ou du matériel agricole dans toutes les parties constituantes de l'exploitation. Les moyens de production ne sont pas considérés communs dans les deux cas suivants :

- ✓ Impossibilité technique d'utiliser les mêmes moyens (distance, ...)
- ✓ Volonté de séparer les moyens de production.

**Taille minimale de l'exploitation :**

Ne seront enquêtées comme exploitations que les unités de production atteignant ou dépassant une unité conventionnelle appelée « **unité exploitation** » et désignée taille minimale.

L'unité exploitation est une mesure permettant d'exprimer simultanément les superficies et/ou les arbres dispersés et/ou les animaux d'une exploitation, qui permettrait de réaliser **un revenu annuel net d'environ 5000 gourdes**. Le niveau très bas de cette valeur permet de couvrir la quasi totalité des exploitants agricoles et permet aussi d'avoir un filtre uniforme pour toutes les régions d'Haïti. Cette unité, calculée sur la base du revenu moyen procuré par chacun des facteurs, est égale à :

- ✓ 4 centièmes de carreau de Surface Agricole Utile (SAU) non irriguée ;
- ✓ 1,5 centième de carreau de Surface Agricole Utile (SAU) irriguée ;
- ✓ 5 arbres équivalents manguier pour les arbres en usufruit ;
- ✓ 1 vache (Bœufs) ;
- ✓ 3 caprins ou ovins (femelles reproductrices) ;
- ✓ 3 porcins (femelles reproductrices) ;
- ✓ 15 poules ;
- ✓ 5 ruches ;
- ✓ 5 lapins (femelles reproductrices).

Cette taille minimale, équivalente à une «unité exploitation », est atteinte si au moins un seul élément (terres, arbres, animaux) atteint ou dépasse le seuil correspondant ci-dessus ou si la somme des fractions d'unité correspondantes à chaque élément est égale ou supérieure à 1.

**NB.** Les arbres sont comptabilisés dans le calcul de seuil minimal seulement lorsque l'exploitant a le droit de disposer de leur production (usufruit) sans être titulaire de la terre.

### **2.4.3. Exploitant agricole**

Personne physique ou morale responsable de la marche de l'exploitation agricole, des décisions techniques et financières y relatives. Il peut assurer la marche de l'exploitation directement ou confier la responsabilité à un régisseur ou gérant.

### **2.4.4. Statut de l'exploitation**

#### **Statut**

Le statut juridique de l'exploitation se rapporte aux aspects juridiques sous lesquels l'exploitation agricole est gérée. Il se réfère également à d'autres aspects relatifs au type d'exploitation.

Les statuts juridiques les plus prépondérants sont :

- **Exploitation individuelle** : exploitation prise en main par une seule personne, à qui reviennent tous les droits de gérance, de prise de décisions et des responsabilités.
- **Association de fait** : Décision de mettre des biens en commun sans acte juridique.
- **Société**: contrat établi entre des personnes physiques ou morales, aux fins d'investir dans une exploitation agricole. Cette société est soumise aux lois et aux règlements juridiques relatifs aux sociétés.
- **Coopérative agricole** : Coopérative qui exploite une entreprise agricole commune dont les membres attendent un avantage économique. C'est un groupement de personnes et non de capitaux. Une coopérative est régie par un principe de fonctionnement démocratique qui implique la participation de tous les membres à son administration.
- **État** : Ce statut englobe les exploitations agricoles qui reviennent ou appartiennent aux institutions gouvernementales. Exemples: Les pépinières du Ministère de l'Agriculture, les pépinières d'amélioration des semences, les stations expérimentales.
- **Religieux**: Lorsque la responsabilité et la prise des décisions au niveau de l'exploitation revient à une organisation religieuse.

### **Direction technique**

En ce qui concerne la direction technique, l'exploitation peut être gérée directement par l'exploitant ou être confiée à un gérant qui assure le suivi et la gestion au quotidien. Notons que le **gérant** est la personne à qui l'exploitant confie une partie des tâches techniques et économiques de l'exploitation en contrepartie d'une rémunération fixe. Il importe de ne pas confondre gérant et métayer; en effet, ce dernier est un exploitant car il paie en nature pour avoir accès à la terre.

### **Unité de mesure utilisée pour évaluer la superficie**



L'unité de mesure de surface utilisée par les exploitants est généralement le carreau et le centième de carreau. Cependant, dans certaines zones, d'autres unités de surfaces sont pratiquées, tels que le pas qui équivaut à 0.01 carreau et l'ha qui correspond à 0.77 carreau. Les unités de mesure les plus usuelles sont le carreau et le centième ou le pas (0,01 carreau).

#### **2.4.5. Parcellaire**

Les terres d'une exploitation peuvent être constituées d'un ou de plusieurs blocs, situés dans une ou plusieurs zones distinctes ou dans une ou plusieurs divisions territoriales ou administratives, faisant partie de la même unité de production économique et partageant les mêmes moyens de production, tels que main-d'œuvre, bâtiments agricoles, machines et animaux de trait.

#### **Le Bloc**

Pour les besoins du recensement, l'exploitation est divisée en blocs. On appelle bloc toute partie de terres de l'exploitation limitées soit par des terres, d'eau, des routes, des forêts etc..... qui ne font pas partie de cette exploitation. Un bloc peut être constitué d'une ou plusieurs parcelles adjacentes. Il peut être traversé par une piste, une haie ou un petit courant d'eau qui fait partie de l'exploitation.

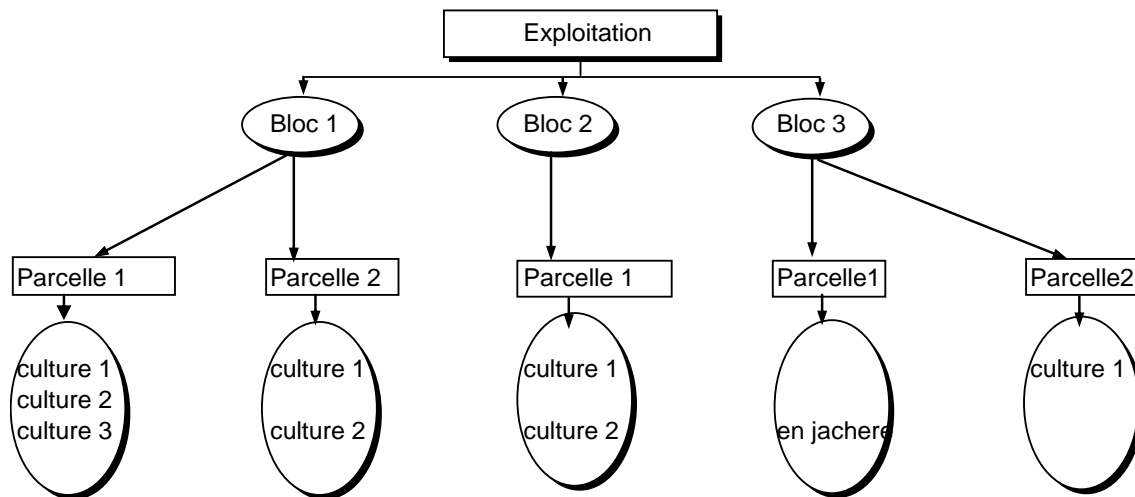
#### **La parcelle**

La parcelle est un terrain situé dans un bloc mais séparée du reste de celle-ci par des lignes de démarcation visibles qui font partie de l'exploitation. Elle est d'un même tenant et d'une même consistance.

La parcelle est dite d'un même tenant lorsque son labour peut se faire sans obstacles. Elle est dite de même consistance lorsqu'elle est constituée uniquement par l'une ou l'autre des catégories de terres suivantes:

- \* terre de labour irrigué (ou) non irrigué ;
- \* plantation irriguée (ou) non irriguée ;
- \* terrain bâti ou inculte ;
- \* terrain de pacage ;
- \* serres.

Une parcelle se caractérise par un statut juridique et un mode de faire valoir spécifiques.



#### **2.4.6. Statut juridique de la parcelle**

On entend par statut juridique d'une terre, la forme juridique de propriété identifiant la terre vis à vis des lois, des règlements ou des coutumes.

Les principaux statuts juridiques présents en Haïti sont : Titre/achat, Titre/héritier, Mineur/partage, Mineur/collectif, Terre de l'église/Don, Terre de l'église/achat, Etat.

- **Titre/achat** : Ce sont des terres achetées avec séparation formelle pour lesquelles l'exploitant dispose d'un titre individuel de propriété.
- **Titre/héritage** : Ce sont des terres héritées avec séparation formelle pour lesquelles l'exploitant dispose d'un titre individuel de propriété.
- **Mineur/partage** : Ce sont des terres héritées qui sont partagées sans aucun acte officiel entre les personnes concernées.
- **Mineur/collectif** : Ce sont des terres héritées qui ne sont pas partagées (terres en indivision). Chaque héritier concerné détient le droit de travailler ces terres.
- **Terre de l'église** : Terre léguée par une personne physique ou morale à une fondation à caractère religieux.
- **Etat** : Toute terre à vocation agricole et qui est propriété de l'Etat. La tutelle de cette terre est soit assurée directement par le Services de Domaine de la Direction Générale des Impôts, soit confiée à d'autres organismes d'Etat.

- **Bien rural de famille** : Portion de terre mise par l'Etat à la disposition de particuliers vivant en communauté aux fins d'exploitation uniquement (colonies agricoles).
- **Non déclaré**: Cette classification est utilisée lorsque l'exploitant est dans l'impossibilité de préciser le statut juridique de la terre qu'il exploite. Cette classification ne sera utilisée qu'en dernier recours après avoir demandé des précisions à l'exploitant ou à d'autres membres du ménage.

Il ne faut pas confondre le statut juridique d'une parcelle avec son mode de faire-valoir. L'information sur le statut juridique s'obtient en demandant à l'exploitant si la terre en question lui appartient ou non. Il s'agit ici des procédures l'autorisant à travailler cette terre.

#### **2.4.7. Mode de faire-valoir :**

Le mode de faire valoir d'une parcelle est le régime régissant son utilisation et son exploitation. Le mode de faire valoir se définit par rapport à l'exploitant ou aux exploitants.

Les modes de faire-valoir existant en Haïti sont les suivants : Direct, Indirect/nature, Indirect/espèce, Indirect/sans contrepartie, indirect/ service, sans autorisation préalable, caution (plane dans l'Artibonite).

- **Direct** : Lorsque la terre est exploitée par le porteur du titre de propriété, par un ayant droit ou par l'attributaire.
- **Indirect/nature** : Lorsque la terre est exploitée, en contre partie d'un paiement de bail en récolte fixé d'avance (terre en métayage ou deux moitiés).
- **Indirect/espèce** : Lorsque l'exploitant travaille une terre qu'il a louée pour un nombre de saisons bien défini (terre en affermage ou prétention).
- **Indirect/sans contrepartie** : Situation dans laquelle l'exploitant travaille la terre avec l'autorisation verbale du propriétaire sans contrepartie.
- **Indirect/ service** : Lorsque la terre est exploitée, en contre partie d'un échange de service.
- **Sans autorisation préalable** : c'est le cas d'une terre exploitée d'une façon illégale et le plus souvent l'exploitant en question profite de l'exode forcé ou de l'absence du propriétaire de la terre.

- **Caution (plane dans l'Artibonite) :** Lorsque l'exploitant tient la terre comme garant contre un prêt d'argent. Dans ce cas, le nombre de campagnes n'est pas déterminé et la terre ne sera remise à son propriétaire qu'après qu'il eut versé la totalité du prêt.

#### **2.4.8. Irrigation :**

Le RGA s'intéresse à l'apport en eau de la parcelle notamment au cours de la dernière campagne agricole.

- **Irriguée :** C'est une terre qui reçoit **un apport d'eau délibéré en vue de compenser l'insuffisance des précipitations.** Cette eau peut provenir de la pluie, d'un fleuve ou d'une rivière par canalisation.
- **Non irriguée :** C'est une terre qui ne reçoit que l'eau des précipitations.

#### **Technique d'Irrigation**

On s'interroge sur les techniques d'irrigation seulement lorsqu'on recueille des informations sur une parcelle irriguée. Les techniques d'irrigation considérées sont: gravitaire, aspersion, goutte à goutte et autres techniques manuelles.

- **Gravitaire :** écoulement libre de l'eau par des canaux. C'est la technique la plus pratiquée.
- **Aspersion :** Tuyaux raccordés entre eux à travers lesquels l'eau circule sous pression avant d'être projetée par les gicleurs sur les cultures.
- **Goutte-à-goutte :** déversement de l'eau lentement à la surface du sol, à partir d'un dispositif de tuyauterie.
- **Autres techniques manuelles :** Toute technique utilisée ne correspondant pas à celles déjà citées, par exemple l'utilisation de seau d'eau ou de citerne tractée.

#### **Origine de l'eau**

L'origine de l'eau d'irrigation désigne la source de l'eau. Ainsi, si un réseau de canaux est utilisé pour distribuer l'eau d'un barrage à des agriculteurs, la source de l'eau est le barrage et non le canal. L'eau d'irrigation peut avoir plusieurs origines ou sources.

- **Barrage :** Retenue d'eau construite artificiellement.

- **Fleuve/rivière** : C'est l'eau de surface qui coule d'un point élevé à un point bas tout le long d'un chenal (lit) sous l'effet de la gravité.
- **Source** : Affleurement d'une nappe souterraine.
- **Lac/Etang** : Etendue d'eau stagnante, peu profonde, de surface relativement petite (jusqu'à quelques dizaines d'hectares), résultant de l'imperméabilité du sol.
- **Puits/forage** : Perforation pratiquée dans le sous-sol pour capter de l'eau.

#### **2.4.9. Occupation du sol**

Les occupations du sol se réfèrent aux activités agricoles réalisées par l'exploitant pendant la campagne de référence du RGA.

**Cultures permanentes ou pérennes** Ce sont les cultures qui ont un cycle de végétation de plusieurs années. On peut avoir des plantations serrées ou des arbres dispersés. A noter qu'une plantation serrée est constituée d'arbres et d'arbustes plantés de façon régulière ou systématique, comme dans un verger ou aussi de façon irrégulière.

N.B : Attention café, banane, grenade, grenadia (fruit de la passion) et floriculture sont considérés comme des cultures pérennes.

**Les cultures annuelles** Ce sont les cultures qui ont un cycle de végétation inférieur à un an). Pour faciliter l'identification des cultures, on peut se référer à la classification fournie en Annexe. Les données sur la superficie sous cultures temporaires se rapportent à la campagne agricole de référence.

**Les cultures successives (saison1, saison 2 et saison 3)** Des cultures annuelles peuvent être plantées plus d'une fois sur la même terre au cours d'une campagne agricole. On parle alors de cultures successives. Cette catégorie peut comprendre une seule culture ou des cultures différentes et elle est importante dans le cas d'Haïti qui a plus d'une période de récolte par campagne agricole. La superficie des cultures successives doit être signalée séparément pour chaque culture chaque fois que la terre estensemencée durant la campagne.

Les cultures successives ne doivent pas être confondues avec les récoltes successives d'une même culture sur pied (canne à sucre, foin, etc.), pour lesquelles la superficie ne doit être comptée qu'une seule fois.

**Cultures associées (cultures mixtes, cultures intercalaires)** : On parle de culture associée quand plus d'une culture (et souvent de nombreuses cultures) sont pratiquées de manière non systématique sur une parcelle ou un champ. Dans ce cas, il est plus difficile de calculer les superficies et l'on doit tenter de les estimer.

Les cultures associées sont dites **intercalaires** lorsque sur une parcelle ou un champ dans lesquels une culture est plantée entre les rangs d'une autre culture (par exemple sorgho et arachide entre des rangées de coton est une terre avec cultures intercalaires). Dans ce cas, la superficie de la parcelle ou du champ avec culture intercalée doit être rapportée aux différentes cultures, proportionnellement à la superficie occupée par chacune d'elle.

Dans le cas d'association de culture, il faut se limiter aux trois cultures principales :

- ✓ **Culture associée principale** : C'est la culture qui occupe la plus grande superficie sur la parcelle.
- ✓ **Culture associée secondaire** : Cultures qui après la culture principale occupent une plus grande superficie.
- ✓ **Culture résiduelle** : Cultures qui ne couvrent qu'une partie du jardin

**Cultures en assolement ou fausse association** : Sont désignées « fausses associations ou cultures en assolement » quand chaque culture occupe une portion de terrain distincte sur la parcelle et « vraies associations » quand les cultures sont mélangées.

**Cultures intercalaires** : lorsque dans une parcelle ou dans un champ une culture est plantée entre les rangs d'une autre culture (par exemple sorgho et arachide entre des rangées de canne à sucre).

**Les mélanges** : Ceci est pratiqué surtout au niveau des graines, lorsque les graines sont mélangées, plantées et récoltées ensemble.

**Cultures sous étage** : Lorsque la culture est plantée en dessous des plantations pérennes ; même si les arbres sont à un stade végétatif immature.

**Arbres dispersés** : Présence d'arbres sur l'exploitation, mais pas en quantité suffisante pour être classés comme forêt.

**Jachère temporaire** : Terre productive mais laissée au repos durant une ou plusieurs campagnes agricoles (moins de 5 ans) avant leur remise en culture.

**Jachère permanente** : Si la terre reste trop longtemps en jachère (5 ans et plus) elle sera classée comme de jachère permanente.

**Pépinière** : Terre agricole, couverte ou non, utilisée principalement pour la reproduction de tout type de semences et plants.

**Bois et forêt**: Parcelle boisée, qu'il s'agisse de peuplement naturel ou artificiel, qui fait partie de l'exploitation et fournit du bois ou des produits forestiers ou qui assure une protection.

**Bâtiments** : Construction indépendante qui comprend une ou plusieurs pièces et autre surfaces couverte par un toit soutenu par une structure quelconque.

Un bâtiment peut être utilisé exclusivement soit comme habitat, soit à des fins agricoles, soit pour les deux finalités. Un bâtiment peut être en propriété, en location ou autre forme de jouissance.

Le code de l'occupation ou la culture est à déterminer selon la nomenclature détaillée de l'occupation du sol (**voir nomenclature en Annexe**).

**Nombre d'arbres (productifs ou non productifs) :**

On demande à l'exploitant de dénombrer seulement les arbres qui sont sur la parcelle en question. Un arbre est productif, s'il donne des fruits. Les arbres improductifs sont généralement des arbres jeunes nouvellement plantés, qu'ils soient fruitiers ou forestiers.

**2.4.10. Elevage**

**Définition** : Pratique d'entretenir des animaux principalement à des fins agricoles : bovins, porcins, caprins, ovins, chevaux, mulets, volailles, ruches, etc. Tous les animaux gérés par l'exploitant, qu'il soit propriétaire ou non, doivent être pris en considération.

**Population animale** : nombre d'animaux qui se trouvent sur l'exploitation durant la période du recensement, quel qu'en soit le propriétaire. Le recensement prend donc en compte tous les animaux présents sur l'exploitation le jour de l'enquête, y compris ceux en propriété, en gardiennage et ceux destinés à l'autoconsommation.

**2.4.11. Main-d'œuvre**

Il s'agit de déterminer la main d'œuvre agricole active au sein de l'exploitation. Elle concerne les membres du ménage qui participent aux activités de l'exploitation, la main d'œuvre agricole permanente et occasionnelle active sur l'exploitation durant la dernière campagne agricole (période de référence du recensement).

**Main d'œuvre familiale permanente** : personne faisant partie de la famille dont les services sont utilisés de façon régulière et continue sur l'exploitation durant au moins 6 mois.

**Aide familiale**: Personne faisant partie du ménage et qui contribue d'une façon occasionnelle aux activités de l'exploitation.

**Salarié permanent**: personne dont les services sont utilisés de façon régulière et continue au niveau de l'exploitation durant au moins 6 mois.

**Main d'œuvre agricole occasionnelle** : personne à laquelle on a recours une ou plusieurs fois durant la campagne agricole afin d'effectuer des tâches bien précises, mais qui ne travaille pas d'une façon régulière ou continue. Il s'agit donc de toutes les formes d'emploi en dehors de l'emploi familial et permanent. Cette main d'œuvre occasionnelle peut être mobilisée à titre individuel ou dans un cadre de structure traditionnelle d'association de travail dont on distingue deux grandes catégories:

- **Eskwad**. (**Mera, ronde, chaines, douvan jou, colonne, laji bann etc.,...**). Ce sont des associations mutualistes d'échange de travail qui regroupent un nombre limité de travailleurs ayant en principe les mêmes droits et les mêmes obligations les uns envers les autres. Il s'agit de groupes fixes avec un chef d'*eskwad* qui est généralement l'initiateur du groupe et qui est chargé d'organiser les tours, de négocier la vente de la force de travail collective sur la base des conditions fixées par le groupe. L'*eskwad* se distingue de l'*avan jou*, d'une part, par la durée du travail : la journée complète, et d'autre part, par le paiement du travail qui peut se faire à terme (terme pouvant dépasser 6 mois) ;
- **Konbit** (Djann, Corvées) Ce terme, souvent employé pour nommer de façon générique les formes traditionnelles d'organisation du travail, désigne en fait lui-même une modalité particulière de mobilisation de la force de travail. Il s'agit pour un « acheteur »



de mobiliser des travailleurs pour un travail particulier. En principe, celui qui invite *la konbit* offre, en contrepartie du travail fourni, le(s) repas et la boisson.

#### **2.4.12. Equipement et matériel**

On cherche à déterminer les différents types d'équipement et de matériel qui sont utilisés dans les activités agricoles l'exploitation au cours de la période de référence du recensement, de même que leur provenance ainsi que le nombre de ces équipements et matériels qui appartiennent à l'exploitant.

Ne sont pas pris en compte les équipements et les matériels non utilisés dans les activités, de même que ceux qui appartiennent à l'exploitant, mais ne sont pas utilisés sur l'exploitation.

#### **2.4.13. Crédit agricole**

***Définition*** : On entend par crédit agricole tout type de crédit reçu pour financer les opérations de l'exploitation agricole, c'est-à-dire l'achat des intrants nécessaires à la production végétale et animale, la construction de bâtiments agricoles et l'achat de machines agricoles. Le crédit non lié aux opérations agricoles, notamment pour financer la construction de la maison de l'exploitant, d'autres opérations familiales, ou les dépenses de consommation, est exclu.

On distingue deux types de crédits: crédit de campagne et crédit d'investissement.

✓ ***Crédit de campagne*** : c'est un crédit à court terme contracté pour subvenir aux besoins en liquidité pendant la campagne agricole. Il est affecté généralement aux opérations suivantes: labour, moisson, semence, engrais, vendange, cueillette, récolte, achat de bétail pour l'embouche, achat d'aliment pour bétail, réparation et entretien.

✓ ***Crédit d'investissement*** : c'est un crédit à moyen et long terme destiné au financement des opérations d'investissement au sein de l'exploitation agricole. Les principales opérations d'investissement peuvent être comme suit: achat d'équipements, de terres, de bétail pour reproduction; construction d'étables, de puits et ouvrages hydrauliques, de bâtiments ; aménagement du sol.

#### **2.4.14. Vulgarisation et conseil**

La vulgarisation est la fourniture de conseils et d'informations sur l'agriculture aux producteurs agricoles et aux éleveurs. Les services de vulgarisation peuvent être assurés par des institutions gouvernementales, des organisations non gouvernementales, des organisations d'agriculteurs, des institutions de formation, des organisations locales informelles, etc. Les conseils donnés aux agriculteurs peuvent se référer à divers domaines tels que: gestion de l'exploitation, sélection des variétés, utilisation d'intrants (tels qu'engrais), crédit, mécanisation agricole, santé animale, protection des végétaux, développement durable, commercialisation, etc. Les services de vulgarisation peuvent aussi être utilisés par les gouvernements pour distribuer des intrants, diffuser des informations sur le marché, et promouvoir des produits de base ou des variétés végétales spécifiques.

#### **2.5. Questionnaire du RGA**

Les différents modules du questionnaire de l'enquête exploitation sont les suivants :

- Localisation de l'exploitation
- Statut juridique de l'exploitation
- Caractéristiques générales de l'exploitant
- Caractéristiques générales de l'exploitation
- Parcellaire ou occupations du sol
- Élevage
- Main d'œuvre
- Matériels et équipements de l'exploitation
- Informations sur le crédit agricole
- Vulgarisations et conseils

#### **2.6. Dispositif de terrain du RGA**

L'exécution du recensement sur le terrain a été favorisée par un dispositif structuré qui a mobilisé 1,213 personnes dont 17 superviseurs au bureau central, 17 superviseurs

départementaux, 171 contrôleurs, 1,008 enquêteurs. Des critères ont été considérés dans le choix des agents de terrain

En vue de mener à bien les opérations de collecte de données, l'organisation hiérarchique du personnel de terrain est établie comme suit :

- a- Bureau central du RGA (Coordination) ;
- b- Direction et Sous-Direction Départementale Agricole/ODVA ;
- c- Responsable de Cellule de Statistique et / ou superviseur ;
- d- Responsable de BAC et/ou Contrôleur ;
- e- Enquêteur (au niveau d'une partie ou de la totalité d'une section communale et/ou une ville et/ou un quartier).

## **2.7. Formation des agents de terrain**

Le RGA s'est inscrit dans le cadre d'un renforcement des capacités du Ministère de l'Agriculture, tant au niveau central que décentralisé. Ainsi, à l'instar des cadres du Bureau Central du RGA, les responsables des Cellules de Statistiques des DDA et Sous-DDA ont participé à l'élaboration et aux séances de formation et de validation du dossier méthodologique. Ces responsables départementaux allaient de concert avec les superviseurs centraux assurer la formation dans leur département respectif.

Au lancement de la collecte, tous les agents de terrain sélectionnés ont été formés. Trente-huit (38) séances de formation ont été réalisées au profit des agents de terrain. Les agents, qui ont réussi le test d'évaluation, ont été retenus pour mener l'enquête de terrain.

Des séances de formation complémentaires ont été réalisées en cas de besoins, soit pour combler des failles notées dans le travail de certains agents, soit pour former les nouveaux agents recrutés pour remplacer les cas de désistement ou les agents dont le travail, après contrôle, s'est révélé majoritairement mauvais.

## **2.8. Contrôle de qualité des questionnaires et des données**

Des dispositions ont été prises et des procédures ont été mises en place pour garantir une meilleure qualité des données collectées donc la fiabilité de l'information générée à partir de

ces données. Au niveau de terrain, les superviseurs départementaux étaient responsabilisés par rapport à la validation des questionnaires reçus des contrôleurs. Ces derniers devaient vérifier la qualité des questionnaires remplis en analysant véracité et la cohérence des réponses. Aussi, étaient-ils chargés de procéder au remplissage de questionnaires de contrôle pour un échantillon aléatoire de questionnaires.

Après validation des questionnaires par les équipes de terrain, les questionnaires sont transmis au bureau central du RGA, qui, par le biais des superviseurs centraux, procédait à un autre niveau de contrôle se portant sur le contenu des questionnaires-exploitations et des questionnaires de contrôle. Des contacts téléphoniques ont été aussi engagés auprès des exploitants afin de clarifier certaines incohérences relevées lors du contrôle des superviseurs centraux. Cette opération précédait la saisie des données.

Un dernier niveau de contrôle informatique a été effectué sur les questionnaires saisis afin de détecter toutes les incohérences d'ensemble des différents modules du questionnaire, et de procéder aux vérifications et redressement manuels et/ou informatiques nécessaires. Cette activité s'est déroulée parallèlement à la saisie des données.

## **2.9. Sensibilisation et publicité**

Le lancement du RGA a été précédé d'une grande campagne de sensibilisation orchestrée par le Bureau Central du projet. Cette campagne s'est articulée autour de plusieurs activités de communication et de sensibilisation dont les plus importantes sont :

- ***Affiche et banderole publicitaire:***

Des affiches et banderoles publicitaires ont été préparées et distribuées au niveau des entités territoriales, des DDA et Sous-DDA, des BAC, des écoles, des églises, des associations et coopératives agricoles, etc.

- ***Spot publicitaire:***

Des spots publicitaires ont été montés avec le support de la Direction des Relations Publiques du MARNDR. Ils ont été diffusés à travers des radios locales/ communautaires et à la Radio Télévision Nationale d'Haïti (RTNH).

- ***Atelier et conférence :***

Des ateliers de travail et d'information ont été organisés avec la participation des principaux Partenaires Techniques et Financiers du MARNDR impliqués dans la réalisation du Projet.

- **Dépliant :**

Un dépliant de présentation du RGA a été élaboré. Ce dépliant, qui expose les objectifs du RGA, la méthodologie et les résultats attendus, a été distribué aux différents acteurs du secteur afin les inciter à s'impliquer dans la réussite de cette opération.

Aussi, le canal des Collectivités Territoriales du Ministère de l'Intérieur et des Collectivités Territoriales (MICT) a-t-il été mis à profit. Des correspondances ont été adressées aux autorités locales par le MICT leur demandant de donner leur pleine et entière collaboration aux agents qui seront déployés sur le terrain.

### **3. Déroulement de l'enquête**

L'enquête sur le terrain a été réalisée sur une période de 9 mois allant de mars à novembre 2009. Au cours de cette opération, des notes techniques et informationnelles ont été élaborées sur la base des remarques et commentaires effectués à partir des questionnaires reçus et des missions de contrôle réalisées. Ces notes techniques ont été transmises à tous les agents de terrain afin de les mettre au courant des différentes erreurs relevées lors du remplissage des questionnaires et des solutions proposées par le Bureau Central du RGA.

### **4. Cadre institutionnel du RGA**

Le Projet Recensement Général de l'Agriculture est régi par l'Arrêté Présidentiel paru dans le Moniteur du 23 octobre 2008, Volume 163 No 97. Sa mise en œuvre a requis une synergie d'acteurs impliqués dans l'agriculture, pour sa pleine réussite. Ce recensement est appuyé par :

- **le Comité National d'Orientation du RGA**, institué dans le but d'appuyer l'Opération au plus haut niveau ;
- **le Comité d'Appui Technique et de Pilotage (CATP)**, qui appuie techniquement le Bureau Central du Recensement de l'Agriculture (BCRA) dans la définition de l'approche

méthodologique. Il inclut principalement l'Institut Haïtien de Statistique et d'Informatique (IHSI), la Coordination Nationale de la Sécurité Alimentaire (CNSA) et le Centre National de l'Information Géo-Spatiale (CNIGS) ;

- **le Bureau Central de Recensement Agricole (BCRA)**, qui est l'organe chargé de planifier et d'exécuter toutes les activités du recensement sur tout le territoire national, à travers les **cellules départementales du RGA** qui assurent la coordination au niveau départemental.

**DEUXIÈME PARTIE**  
**PRÉSENTATION DES RÉSULTATS DU CENTRE**

# 1. Exploitants et exploitations agricoles

## 1.1 Effectif des exploitants

Un total de 124,471 exploitations agricoles a été dénombré dans le département du Centre (Tableau 1.1 A). Elles couvrent une Superficie Agricole Utilisée (SAU) de 120,611.6 carreaux (cx), correspondant à une moyenne de 0,97 cx par exploitation. Le nombre d'exploitations gérées directement par les exploitants s'élève à 123,454, soit 99.2% du total, s'étendant sur une SAU de 119,754.8 cx, soit 99.3% du total.

En Haïti, comme on le sait, les exploitations agricoles sont de petite taille. Dans le Département du Centre, 63.9% des exploitants agricoles exploitent une SAU inférieure à 1 cx, totalisant 43,550.5 cx, soit 36.1% de la SAU totale du département (Tableau 1.2 A). Par contre, 36.1% des exploitations ont une SAU supérieure ou égale à 1 cx ; celles-ci couvrent une SAU totale de 77,061.2 cx, correspondant à 63.9% du Département (Figures 1.1.1 et 1.1.2).

Figure 1.1.1 : Répartition des exploitants par sexe

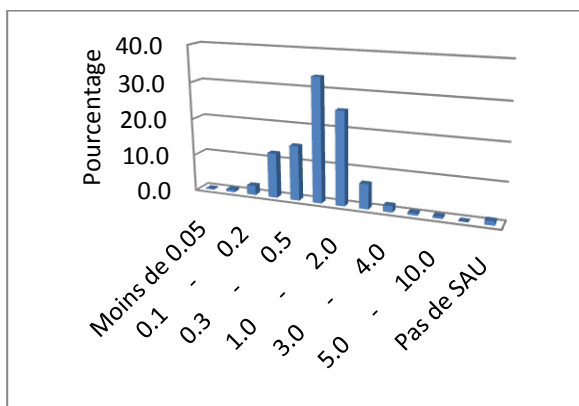
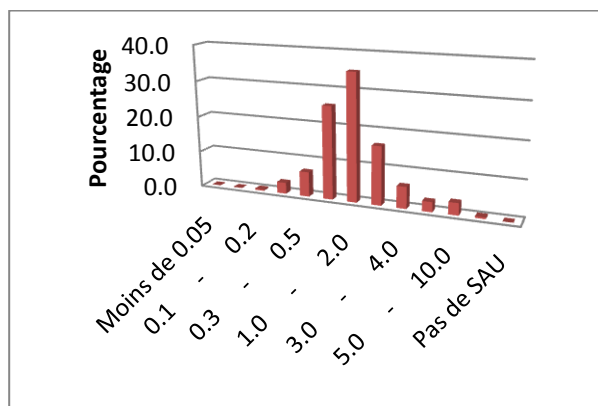


Figure 1.1.2 : Répartition de la SAU par sexe

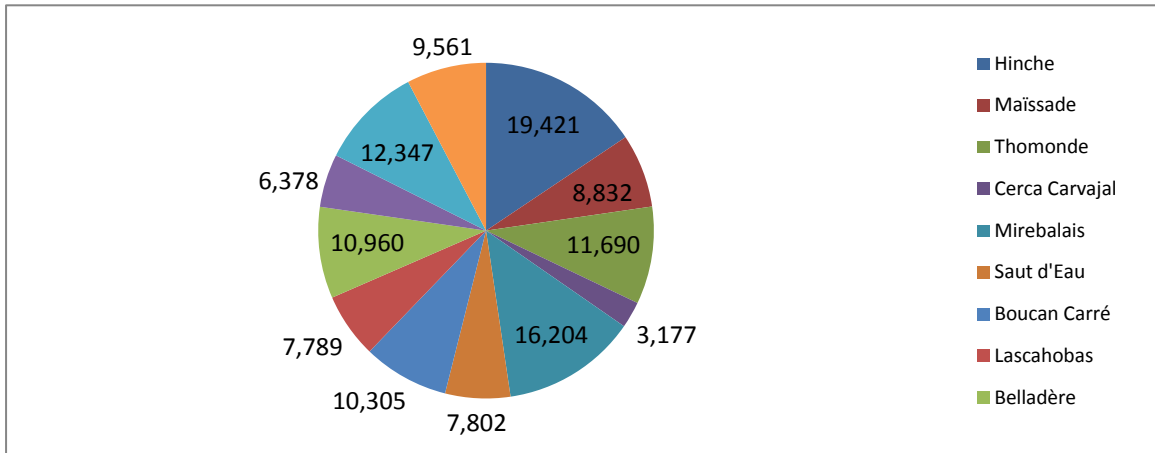


La répartition des exploitations entre les communes du Département varie de 3,177, recensées dans la commune de Cerca Carvajal à 19,421 dénombrées dans la commune de Hinche (Tableau 1.3 A). L'énumération des communes dans l'ordre décroissant du nombre d'exploitants est la suivante : Hinche (19,421), Mirebalais (16,204), Cerca-la-Source (12,347), Thomonde (11,690), Belladère (10,960), Boucan Carré (10,305),



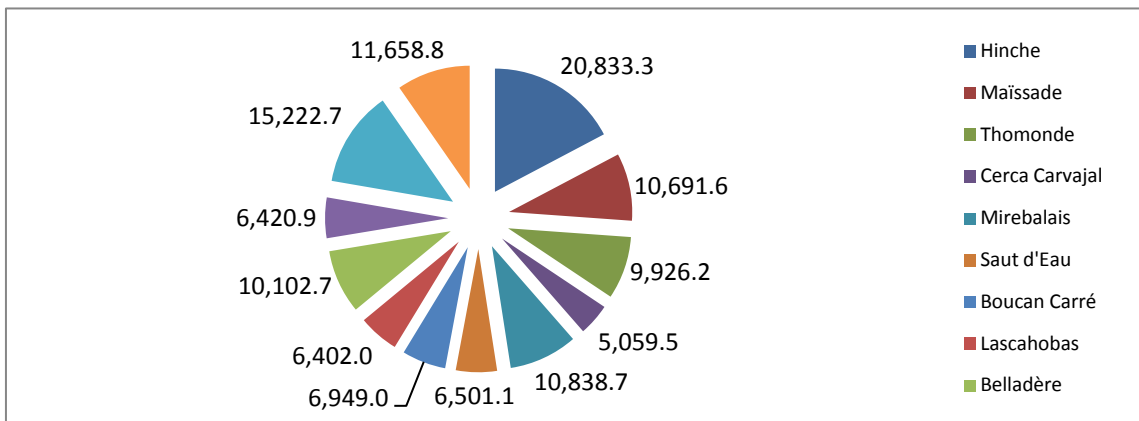
Thomassique (9,561), Maïssade (8,832), Saut d'Eau (7,802), Lascahobas (7,789), Savanette (6,378) et Cerca Carvajal (3,117).

**Figure 1.2 : Répartition des exploitations agricoles par commune**



En ce qui concerne la SAU, la commune de Hinche présente la SAU la plus élevée, 20,833.3 cx, alors que la plus faible SAU a été enregistrée dans la commune de Cerca Carvajal, 5,059.5 cx. L'énumération des communes dans l'ordre décroissant de la SAU est la suivante : Hinche (20,833.3 cx), Cerca-la-Source (15,222.7 cx), Thomassique (11,658.8 cx), Boucan Carré (10,838.7 cx), Maïssade (10,691.6 cx), Belladère (10,102.7 cx), Thomonde (9,926.2 cx), Boucan Carré (6,949.0 cx), Saut d'Eau (6,501.1 cx), Savanette (6,420.9 Cx), Lascahobas (6,402.0 Cx) et Cerca Carvajal (5,059.5 cx).

**Figure 1.3 : Répartition de la SAU totale des exploitations agricoles par commune**



## 1.2 Sexe et âge des exploitants

Dans le département du Centre, les femmes agricultrices exploitent 28,945 exploitations agricoles, soit 23.3% des exploitations recensées dans ce département (Tableau 1.5 A). Ces unités d'exploitation couvrent une SAU de 24,470.6 carreaux, soit 20.3% du total, correspondant à une moyenne de 0.85 cx. La majorité de ces unités d'exploitations, soit 99%, sont gérées par les femmes elles-mêmes.

Quant aux hommes, ils exploitent 76.6% des exploitations agricoles du Département pour une SAU de 95,926.2 carreaux, représentant 79.5% de l'ensemble. La SAU moyenne par exploitation gérée par les hommes est de 1.01 carreau, supérieure à celle gérée par les femmes.

Figure 1.4.1 : Répartition des exploitants par sexe

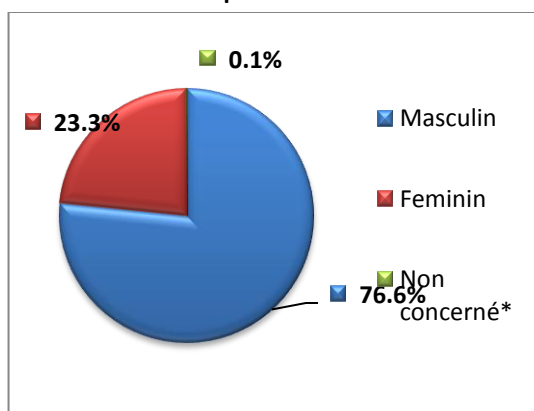
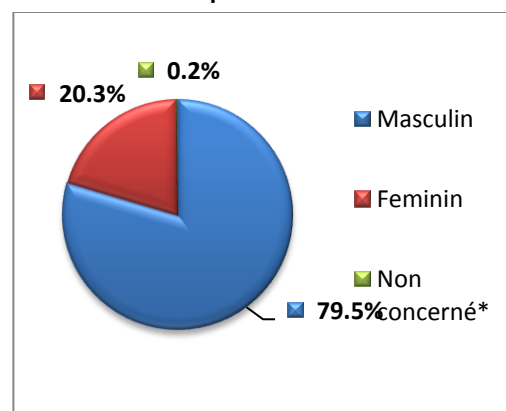
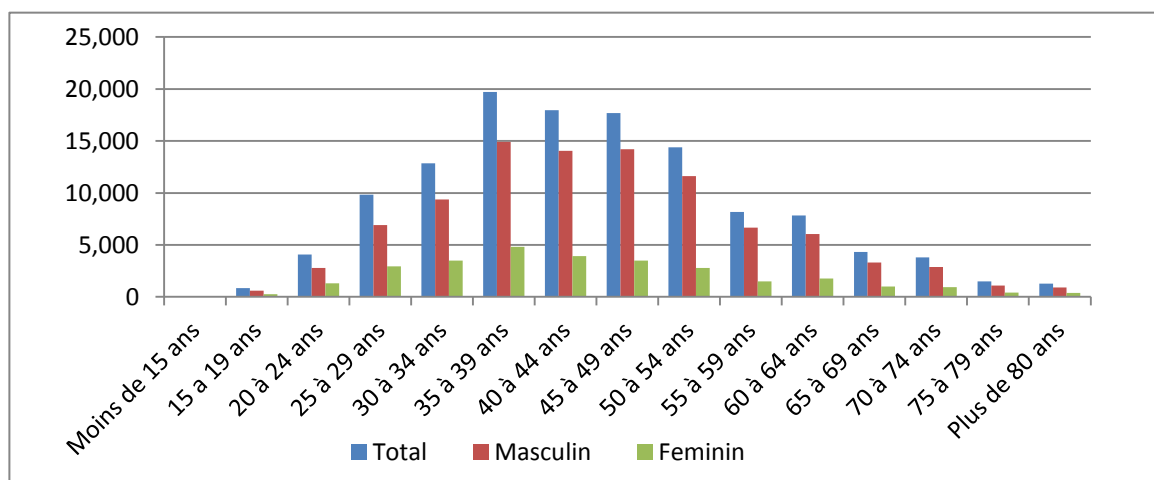


Figure 1.4.2 : Répartition de la SAU par sexe



Dans le Centre, le plus fort pourcentage des exploitants, 87.1%, sont âgés entre 25 ans et 64 ans, en dehors de cette fourchette, les pourcentages sont relativement faibles, 0.7% pour les exploitants âgés de moins de 20 ans et 3.5% pour la tranche d'âge 65 – 69 ans (Tableau 1.4 A). La tranche d'âge, la plus importante, se trouve entre 35 et 39 ans avec 19,709 exploitants, soit 15.8% de l'ensemble. Si l'on fixe pour les besoins du recensement l'âge de la retraite dans le secteur agricole haïtien à 60 ans, le pourcentage d'exploitants encore actifs jusqu'à plus de 80 ans est relativement important, représentant 15.2% du total. Chez les femmes, ce pourcentage correspond à 15.4%, supérieur à celui des hommes qui est de 14.9%.

**Figure 1.5 : Effectif des exploitants agricoles par sexe et selon la classe d'âge des exploitants**

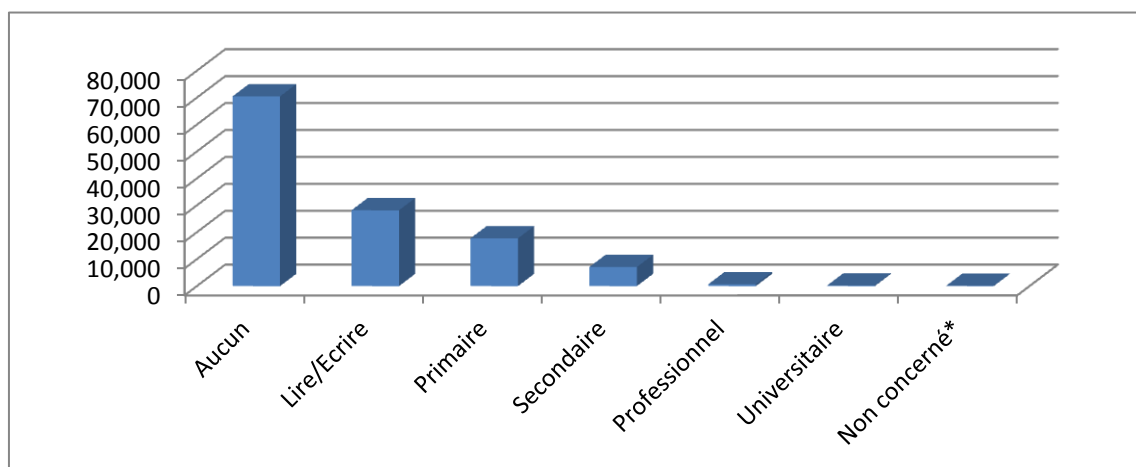


### 1.3 Niveau d'instruction

En ce qui concerne le niveau d'instruction, 70,468 exploitants du Centre (Tableau 1.6 A), correspondant à 56.6% du total, ne savent ni lire ni écrire. Ceux-ci exploitent environ 55.9% de la SAU totale du département (Tableau 1.7 A).

Les exploitants qui savent lire et écrire représentent environ 22.6% du total et travaillent près de 23.1% de la SAU totale. Il a été noté une faible implication des professionnels et des universitaires dans les activités agricoles au niveau du département, avec respectivement 0.5% et 0.2% (Figure 1.6).

**Figure 1.6 : Effectif des exploitants agricoles selon le niveau d'instruction des exploitants**

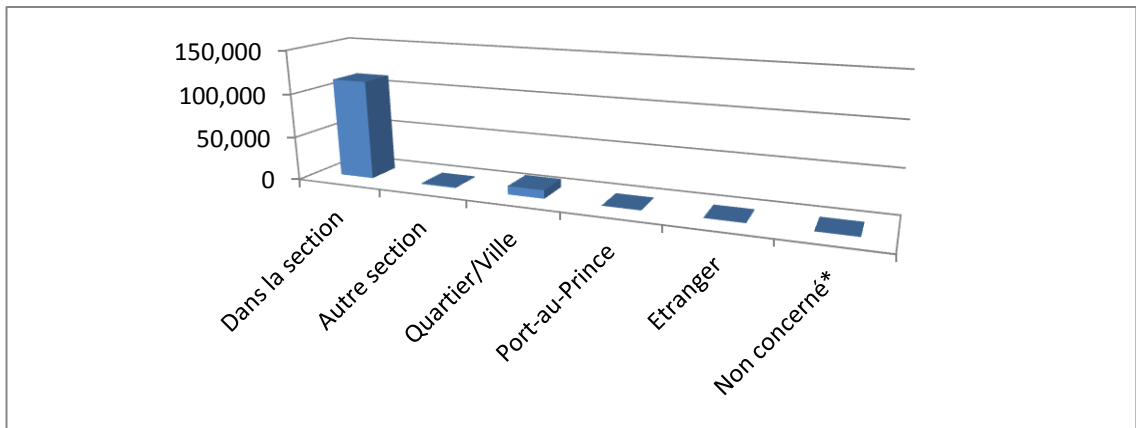


La majorité des exploitants agricoles du Centre, soit 97.1% ont appris le métier d'agriculteur sur le tas, principalement en travaillant avec des parents. Seulement 2.3% ont reçu une formation ponctuelle. Les exploitants de formation technique et universitaire sont négligeables avec respectivement 0.4% et 0.1% (Tableau 1.10 A).

#### 1.4 Lieux de résidence

Dans 92% des cas, la résidence principale des exploitants agricoles se trouve au niveau du monde rural, soit dans la section communale où se trouve l'exploitation soit dans une autre section. Un total de 113,503 exploitants, soit 91.2% de l'ensemble, ont déclaré comme lieu de résidence principale la section communale où se trouve l'exploitation agricole (Tableau 1.12 A). Les exploitants résidant principalement dans le milieu urbain (Quartier, ville et Port-au-Prince) ne représentent que 4.4% du total. Il est à noter aussi la faible participation de la diaspora du Centre avec 0.1%.

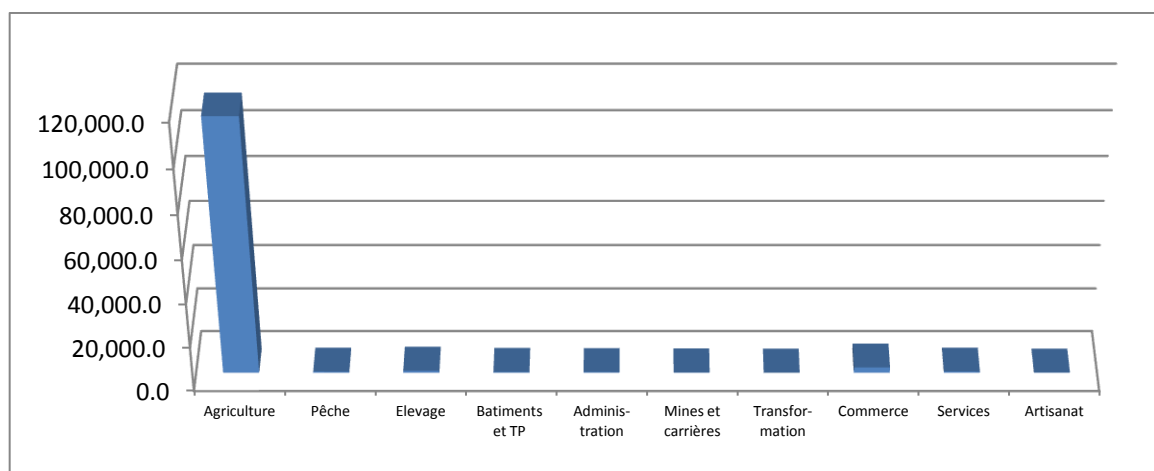
**Figure 1.7 : Effectif des exploitants agricoles selon le lieu de résidence principale**



#### 1.5 Activités principales des exploitants

Dans le département du Centre, 116,218 exploitants, représentant 93.4% du total, s'adonnent principalement à l'agriculture (Tableau 1.13 A). Ces derniers disposent d'une SAU de 115,081.6 Cx, soit 95.4% de la SAU totale du département (Tableau 1.14 A). Ensuite, vient le commerce qui est cité par 4,024 exploitants, correspondant à 3.2% du total. L'élevage a été aussi déclaré comme activité principale par 1,747 exploitants, soit 1.4% du total. (Figure 1.8)

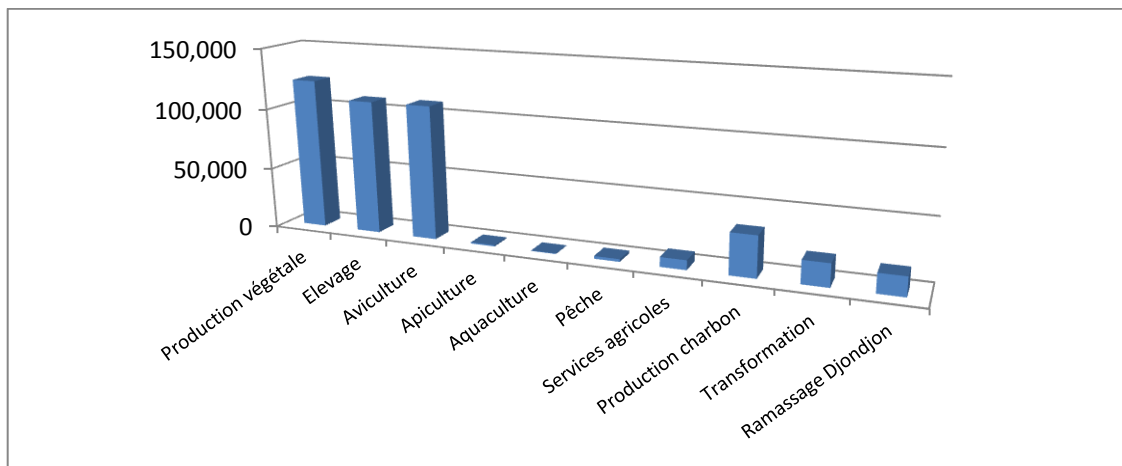
**Figure 1.8 : Effectif des exploitants agricoles selon l'activité principale des exploitants**



### 1.6 Activités agricoles et para-agricoles pratiquées sur les exploitations

Par ordre d'importance, les activités agricoles et para-agricoles les plus pratiquées sur les exploitations au niveau du Centre (Tableau 1.15 A) sont la production végétale, l'aviculture et l'élevage de bétail avec des poids respectifs de 98.5%, 87.9% et 87.7% (Figure 1.9). La production du charbon est très significative avec 26.7%. Ensuite, viennent la transformation et le ramassage de djondjon (champignon), avec 14.9% et 12.5% respectivement. L'apiculture (0.8%) et l'aquaculture (0.3%) constituent les deux activités de la plus faible importance.

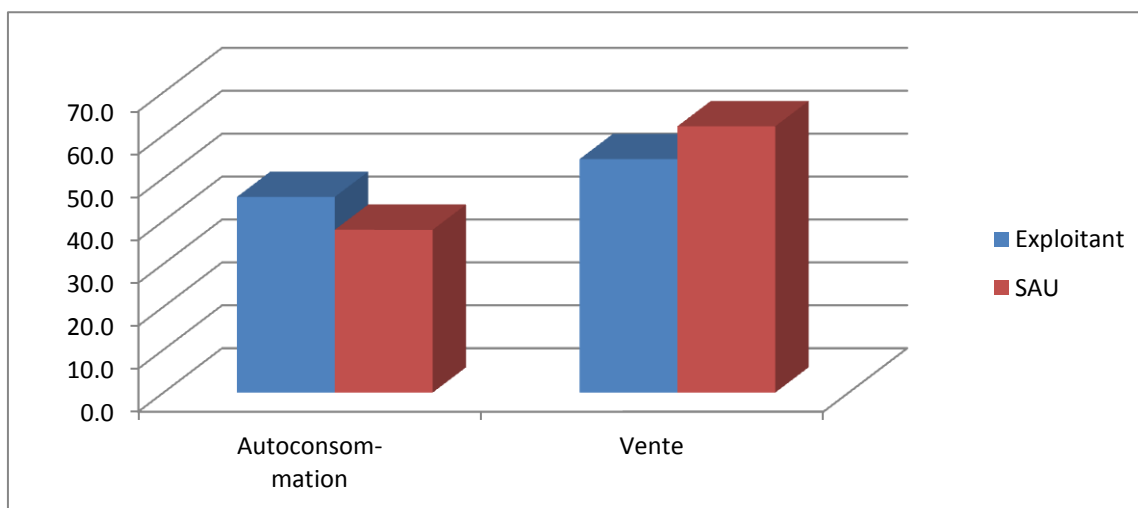
**Figure 1.9 : Effectif des exploitants agricoles selon l'importance des activités agricoles et para-agricoles pratiqués sur les exploitations**



### 1.7 Principale destination de la production agricole

Un total de 67,713 exploitations couvrant une SAU de 74,858.5 carreaux (Tableau 1.16 A), correspondant respectivement à 54.4% et 62.1 % du nombre des exploitations et de la SAU du département (Figure 1.10), produisent principalement pour la vente. L'autoconsommation des produits agricoles comme destination principale vient en deuxième position, ayant été citée au niveau de 45.6% des exploitations agricoles occupant 37.9% de la SAU totale.

**Figure 1.10 : Effectif des exploitants agricoles par classe d'âge et selon la principale destination de la production agricole**



Il est à noter que la SAU moyenne des exploitations dont la vente est déclarée principale destination de la production s'élève à 1.11 carreau alors qu'elle est de l'ordre de 0.81 carreau au niveau des exploitations à prédominance d'autoconsommation.

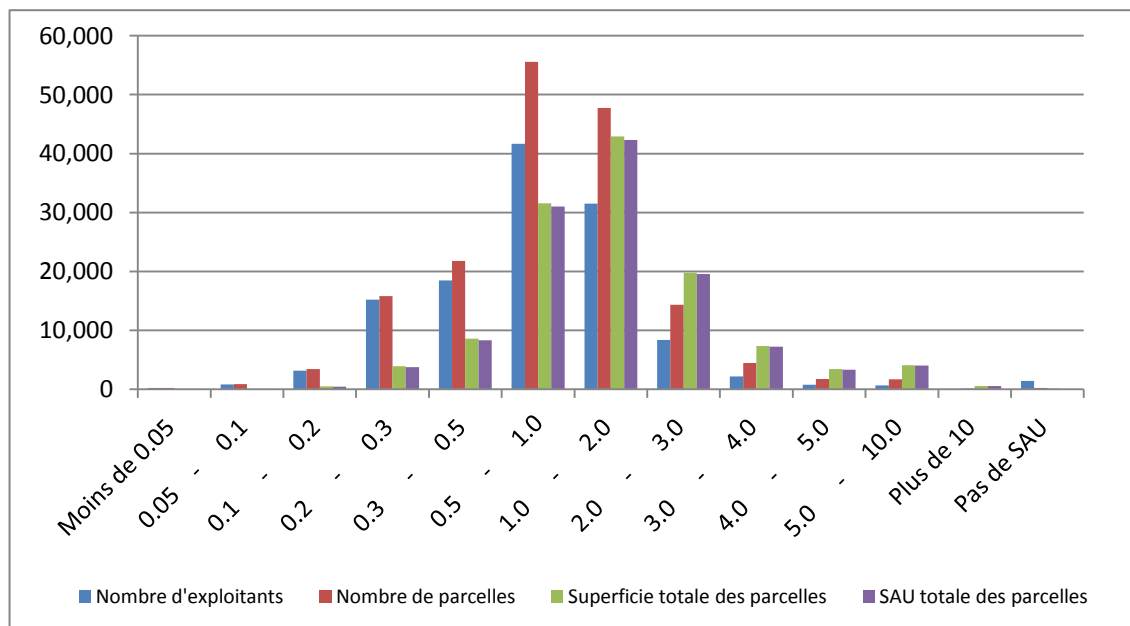
## 2. Structures foncières et modes de faire-valoir :

### 2.1 Parcellaire

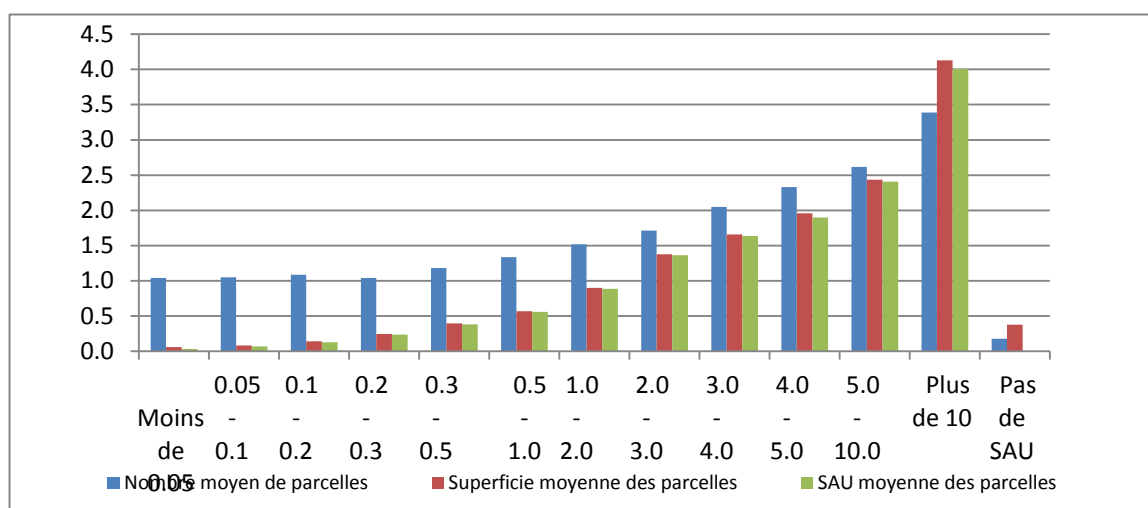
Dans le Département du Centre, les 124,471 exploitations recensées Sud-est s'étendent sur 168,065 parcelles (Tableau 2.1 A). La superficie totale des parcelles est de 122,802.5 carreaux desquels la SAU totale représente 98.2%. Le nombre moyen de parcelles par exploitation est de 1.4 parcelles. La superficie moyenne des parcelles atteint 0.73 carreau alors que la SAU moyenne par parcelle (0.72 carreau) est pratiquement égale à superficie moyenne des parcelles.

Il convient de signaler que 155,248 parcelles, correspondant à 92.4% du total, se trouvent dans les classes de SAU de 0.2 – 0.3 cx à 2.0 – 3.0 cx et couvrent 106,6785.9 cx de superficie, soit 86.9% de la superficie totale des parcelles. La SAU correspondante est de 104,912.7 cx, soit 87% de la SAU totale (Figure 2.1).

**Figure 2.1 : Nombre d'exploitants, nombre de parcelles, superficie des parcelles et SAU des parcelles par classe taille de la SAU**



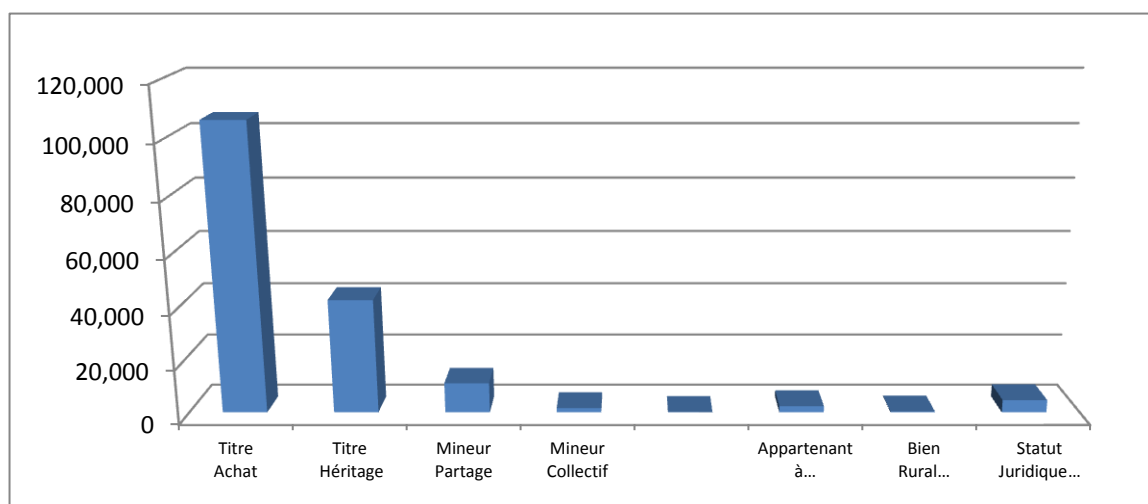
**Figure 2.2 : Nombre moyen de parcelles, superficie moyenne des parcelles et SAU moyenne des parcelles par classe taille de la SAU**



## 2.2 Statut juridique des parcelles

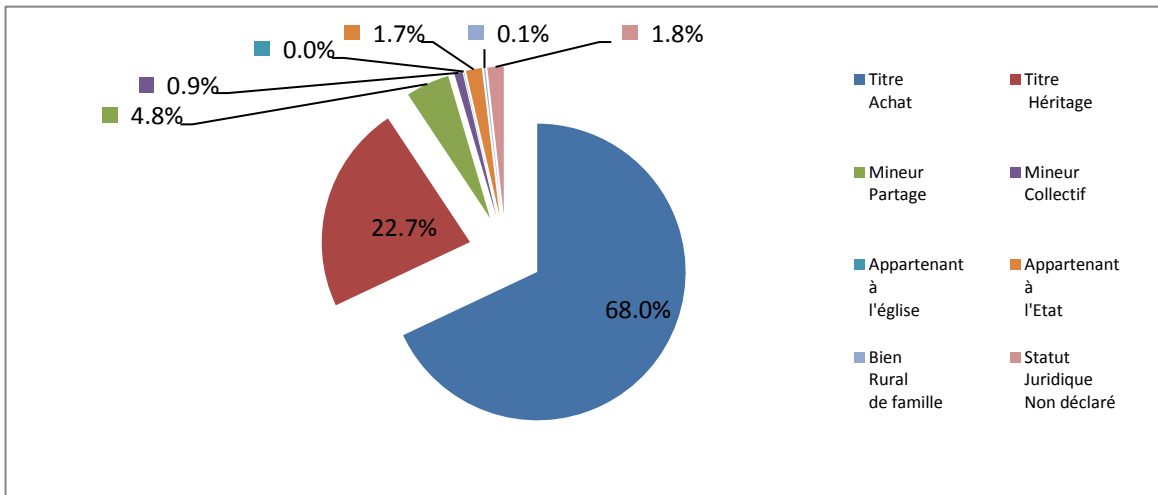
Un total de 106,076 parcelles correspondant à 63.1% de l'ensemble de parcelles dénombrées dans le département du Centre est déclaré en titre/achat (Tableau 2.3 A). Leur SAU s'élève à 83,489.5 cx, soit 68% du total (Tableau 2.4 A). Le titre/héritage est le deuxième plus important statut avec 42,065 parcelles, soit 25% du total, couvrant une superficie de 27,856.7cx, correspondant à 22.7% de la superficie totale des parcelles. Le partage mineur, moins important, avec 11,035 parcelles, soit 6.6% du total, couvre une superficie de 5,845.5 cx, correspondant à 4.8% du total.

**Figure 2.3 : Nombre de parcelles selon leur statut juridique**





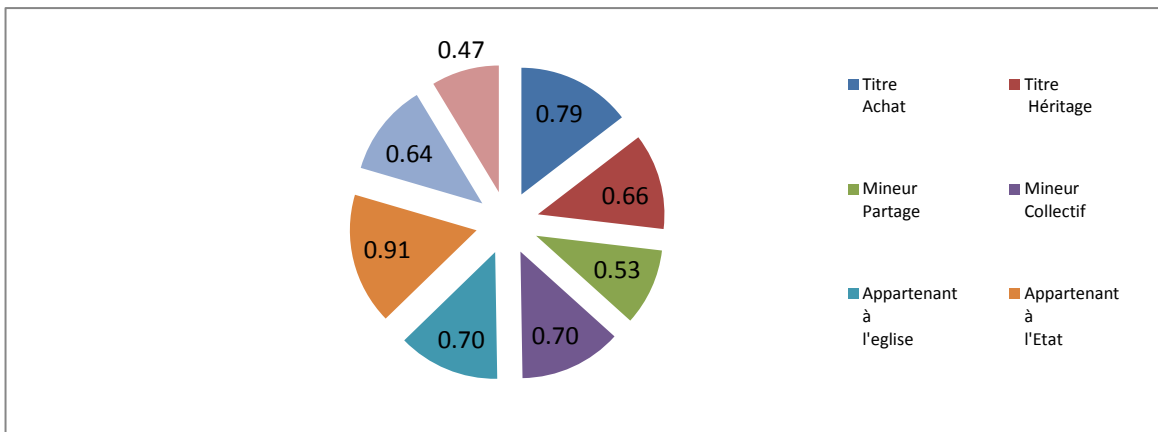
**Figure 2.4 : Superficie des parcelles selon leur statut juridique**



Dans le Département du Centre, l'Etat détient 2,341 parcelles, couvrant une superficie de 2,121.5 cx, correspondant à 1.7% de la superficie totale. Les parcelles à statut juridique non déclaré sont au nombre de 4659, s'étendant sur une superficie de 2,175.4 Cx, représentant 1.8% du total.

La superficie moyenne des parcelles par statut juridique varie entre 0.47 et 0.91 cx, correspondant respectivement au statut juridique non déclaré et aux terres appartenant à l'Etat (Figure 2.5). Cette superficie est supérieure à la superficie moyenne des parcelles (0.73 cx) pour les statuts juridiques suivants : Titre/achat (0.79 cx) et Terre de l'Etat (0.91 cx).

**Figure 2.5 : Superficie moyenne des parcelles selon leur statut juridique (en carreaux)**

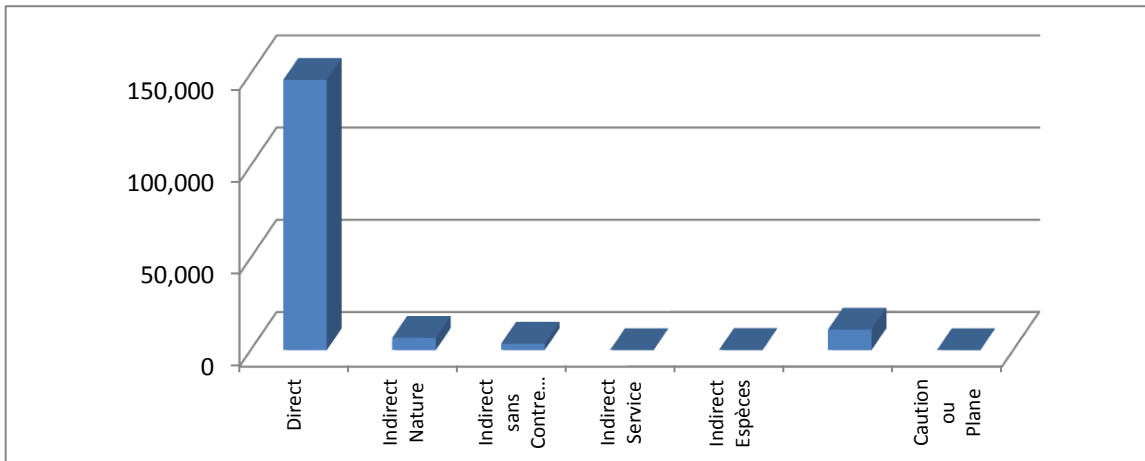


### 2.3 Modes de faire-valoir

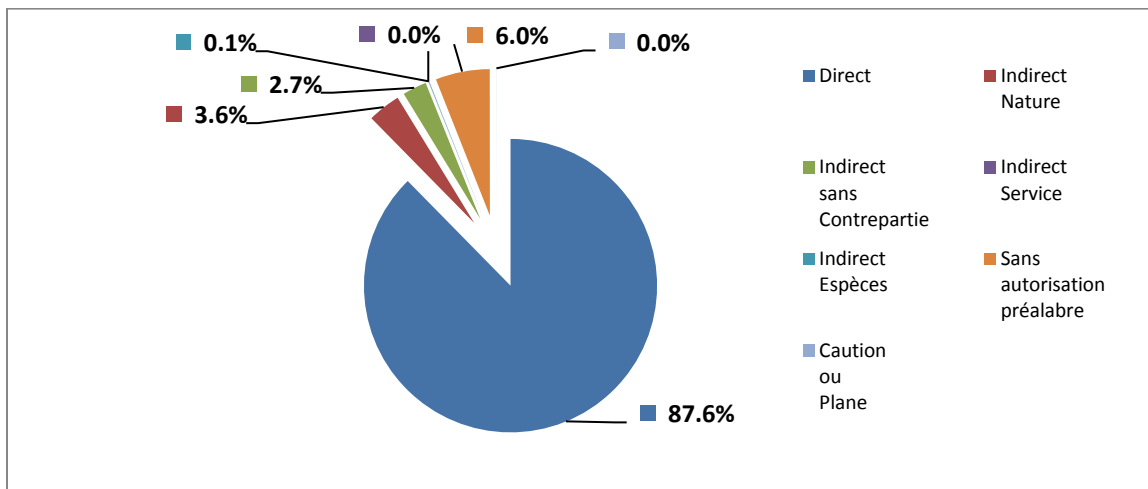
Le mode de faire-valoir direct est naturellement le plus important dans le département du Centre, avec 146,591 parcelles (Tableau 2.9 A), soit 87.2% du total, couvrant 107,624.6 cx, correspondant à 87.6% de la superficie totale des parcelles du Centre (Figure 2.6).

Le mode de faire-valoir indirect concerne 10,348 parcelles, soit 6.2% des parcelles, occupant 7,812 cx, soit 6.4% de la superficie totale des parcelles du Centre. Le métayer est le MFV indirect le plus significatif avec 6,682 parcelles occupant une superficie de 4,442.9 cx, soit 3.6% de la superficie totale des parcelles. Les terres exploitées sans autorisation préalable couvrent 2,741.1 Cx, représentant 5.0% de la superficie totale des parcelles et se répartissent en 10,477 parcelles, soit 5.8% du total (Tableau 2.10 A).

**Figure 2.6 : Nombre de parcelles selon leur mode de faire-valoir**

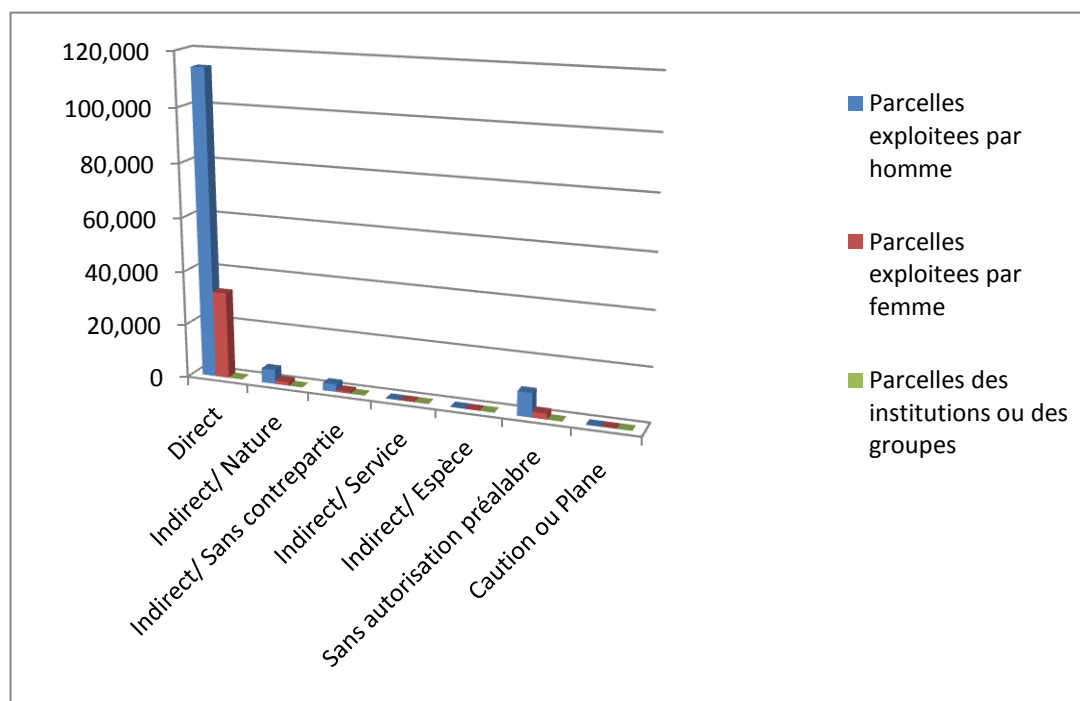


**Figure 2.7 : Superficie des parcelles selon leur mode de faire-valoir**



La considérable et active participation des femmes agricultrices du département du Centre dans les activités agricoles s'explique aussi par le fait que 32,282 parcelles, soit 22% du total en mode de faire-valoir direct, sont exploitées par des femmes agricultrices (Tableau 2.13 A). Ces dernières couvrent une superficie 21,973.9 cx, représentant 20.4% du total en mode de faire-valoir direct.

**Figure 2.8 : Nombre de parcelles selon leur mode de faire-valoir et le sexe de l'exploitant**



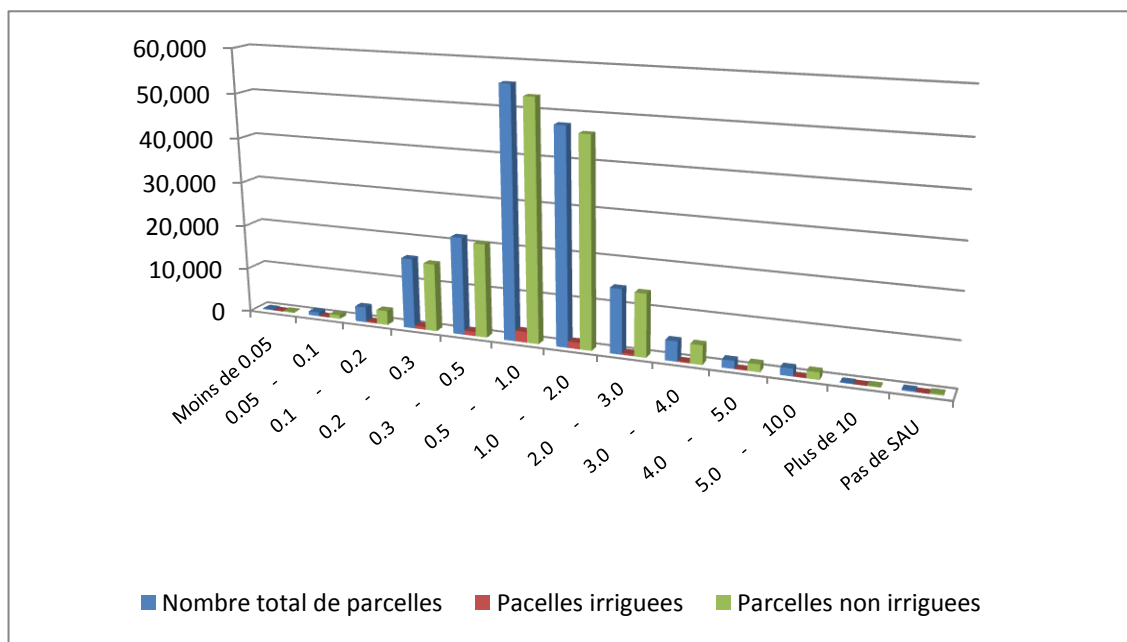
### 3. Irrigation

#### 3.1 Importance de l'irrigation dans l'activité agricole

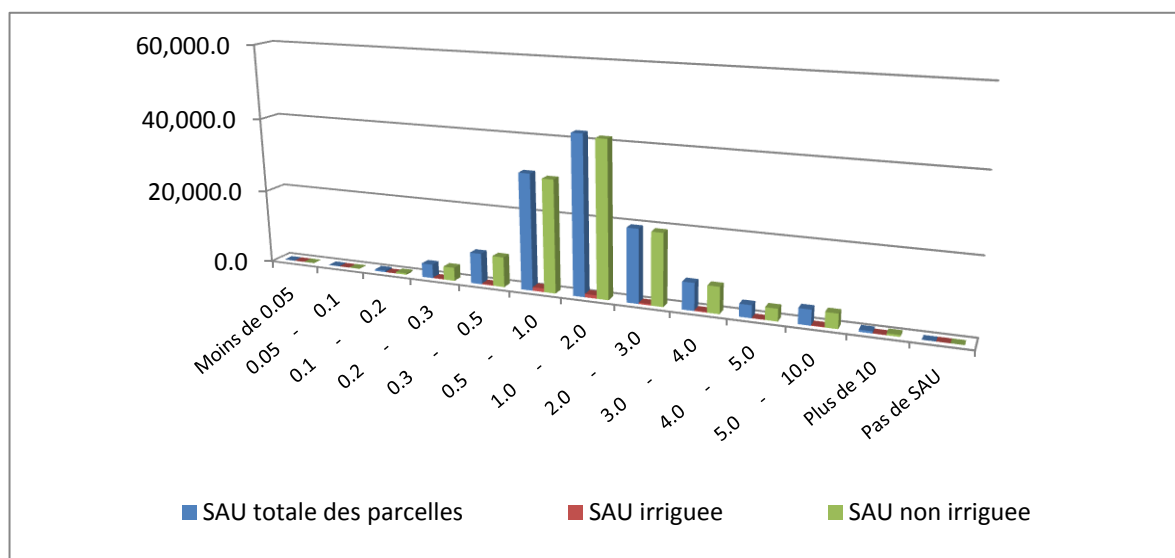
Dans le Centre, l'irrigation, partielle ou entière des parcelles, est pratiquée sur à peine 6,482 parcelles, soit 3.9% du total (Tableau 3.1 A). Celles-ci couvrent une SAU de 3,149.9 carreaux, correspondant à 2.6% de la SAU totale du département. Les parcelles irriguées se trouvent en majeure partie dans les exploitations dont la taille varie entre 0.2 et 3.0 Cx, totalisant 5,838 unités qui couvrent une SAU de 2,606,2 cx (Figure 3.1 et 3.2)

La SAU moyenne irriguée par parcelle est de 0.49 Cx contre 0.73 pour la parcelle non irriguée (Tableau 3.1 A).

**Figure 3.1 : Nombre total de parcelles irriguées et non irriguées selon la classe taille de la SAU**



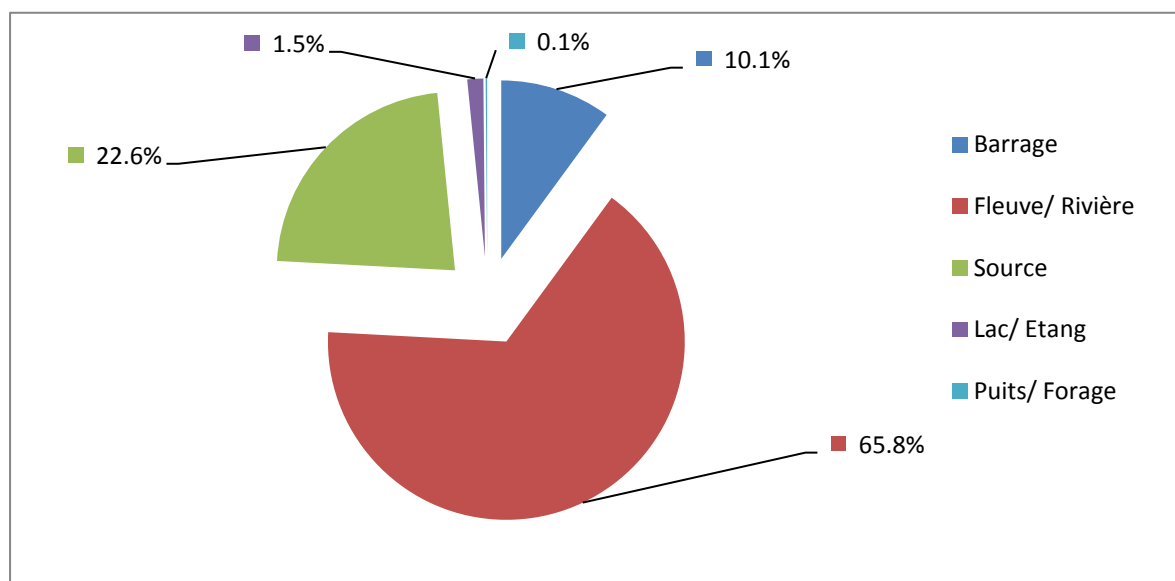
**Figure 3.2 : Superficie des parcelles irriguées et non irriguées selon la classe taille de la SAU**



### 3.2 Irrigation et origine de l'eau

L'eau utilisée pour l'irrigation des parcelles provient principalement de la catégorie rivières/fleuves, alimentant 4,264 parcelles irriguées, représentant 65.8% du total. Viennent ensuite les sources avec 1,463 parcelles irriguées, correspondant à 22.6% du total (Tableau 3.3 A)

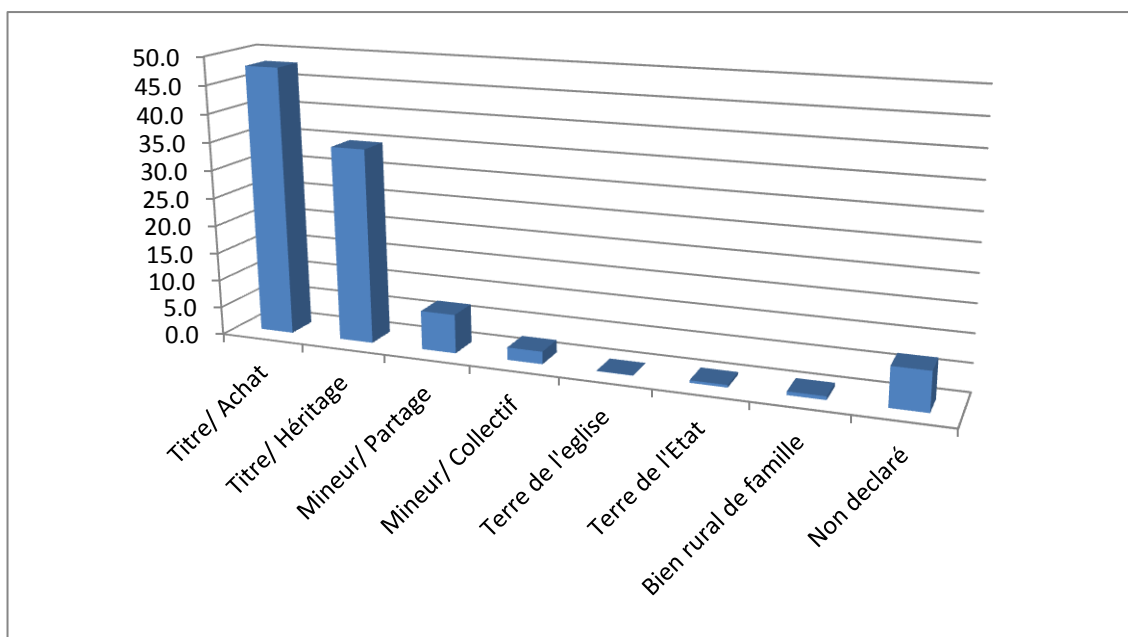
**Figure 3.3 : Nombre total de parcelles irriguées selon l'origine de l'eau d'irrigation**



### 3.3 Irrigation et statut juridique de la parcelle

Dans le Centre, 5,363 parcelles irriguées (Tableau 3.4 A), soit 82.7% du total sont en titre de propriété individuelle, dont 48% ont été acquises par achat et 34.8%, par héritage. (Figure 3.4)

**Figure 3.4 : Importance (%) des parcelles irriguées selon le statut juridique de la parcelle**

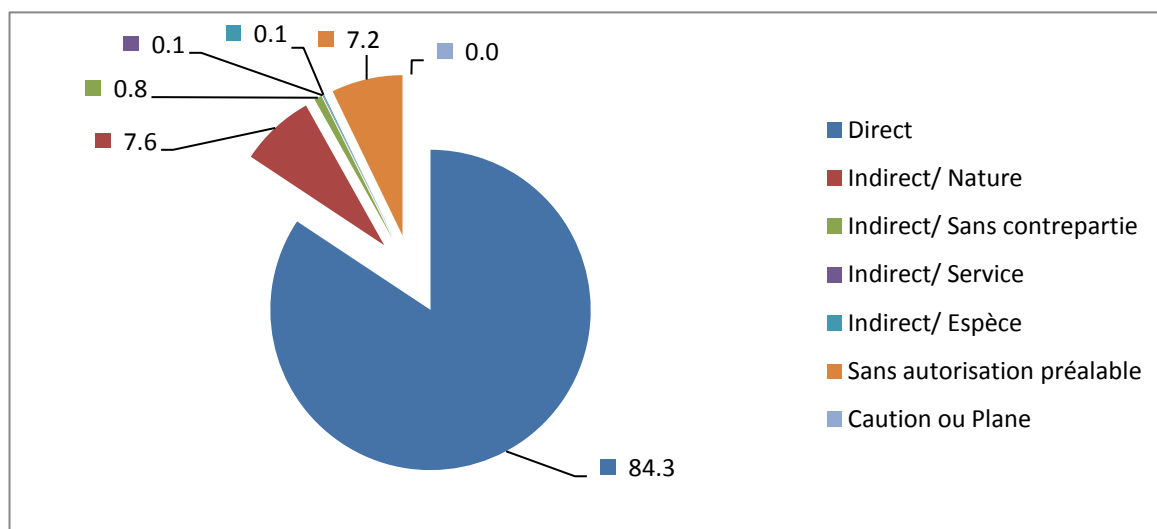


### 3.4 Irrigation et mode de faire-valoir

Un total de 5,406 parcelles (Tableau 3.5 A), soit 83.4% de l'ensemble de parcelles irriguées et couvrant 84.3% de la SAU irriguée sont en mode de faire-valoir direct. Le mode de faire-valoir indirect, qui sous-tend une compensation en nature, en espèce, en service ou sans contrepartie est pratiqué au niveau de 582 parcelles irriguées, soit 9% de l'ensemble, occupant 8.5% de la SAU totale irriguée. Le mode faire-valoir indirect/nature ou métayage est noté sur seulement 7.6% de la SAU totale irriguée.

Le mode de faire-valoir sans autorisation concerne 7.6% des parcelles et 7.2% de la SAU totale irriguée.

**Figure 3.5 : Importance (%) de la SAU des parcelles irriguées selon le mode faire-valoir de la parcelle**



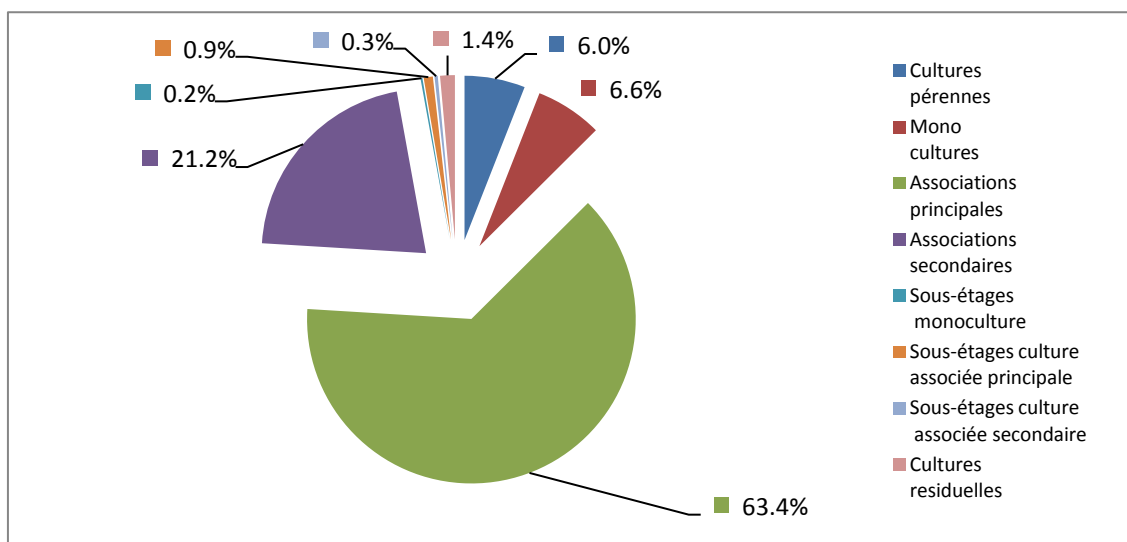
#### 4. Occupations de sol

En prenant en compte l'occupation du sol pendant plusieurs saisons, les associations et les occupations de cultures et les associations non agricoles, la superficie réelle cultivée au cours de la campagne agricole du recensement (1<sup>er</sup> mars 2008 – 28 février 2009) s'élève à 219.313.9 cx dans le Centre (Tableau 4.1 A). Cela correspond à un taux d'utilisation de 179%, la superficie totale des parcelles étant de 122,802.5 cx.

Les superficies cultivées en première saison totalisent 159,102.8 Cx, représentant 72.5% des occupations agricoles. Seulement 14,436.1 Cx, soit 6.6% de la SAU totale, sont en monoculture alors que 185,533 cx, correspondant à 84,6% sont exploitées en association. Les cultures pérennes occupent 13,071.3 cx, représentant 6% des occupations de sol.

**Figure 4.1 : Répartition des superficies cultivées (SAU)**

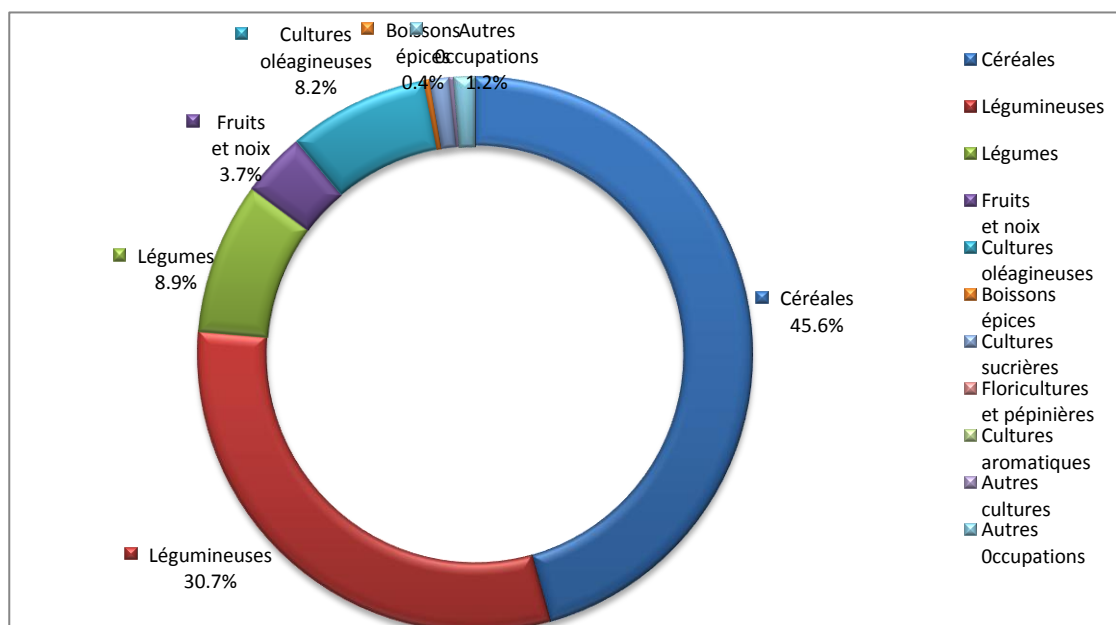
**par type de culture**



#### 4.1 Importance des grands groupes d'occupations de sol

Les céréales et les légumineuses, en monoculture ou en association, constituent les deux principales spéculations du département du Centre avec 45.6% et 30.7% de la superficie totale des occupations (Tableau 4.2 A). Ensuite viennent les légumes et les cultures oléagineuses avec respectivement 8.9% et 8.2%. L'arboriculture fruitière est moins important avec seulement 3.7% de la SAU.

**Figure 4.2 : Importance (en %) des grands groupes d'occupations de sol**





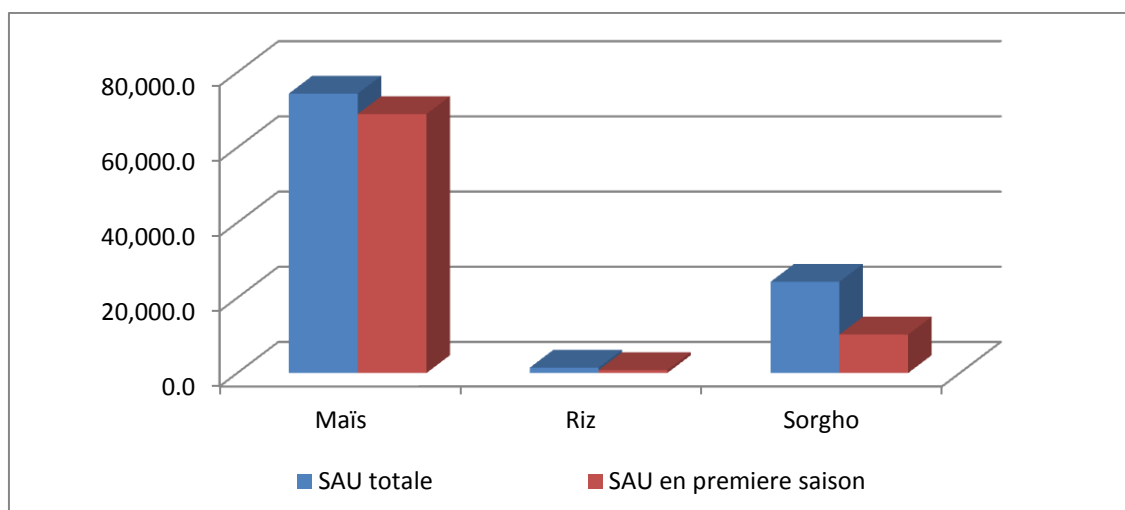
## 4.2 Céréales

Les céréales, avec 100,032.4 cx, correspondant à 45.6% de la SAU totale des occupations du Centre, sont en grande partie cultivées en première saison. Celles-ci totalisent 79,901.1 cx en première saison, soit 79.9% de la superficie totale en céréales (Tableau 4.4 A).

Le maïs est le plus important des céréales cultivées dans le Centre avec une SAU de 74,367.9 cx, représentant 74.3% du total. La SAU cultivée en première saison constitue 92.7% de la SAU totale du maïs, soit 68,911.8 cx.

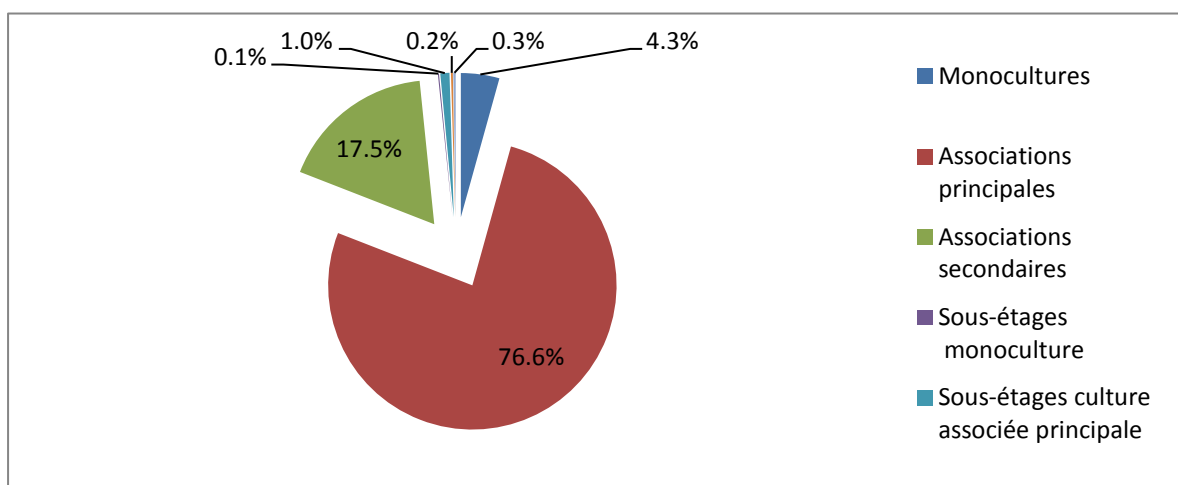
Le sorgho, avec 24,259.3 cx, couvre 24.3% de la SAU totale consacrée à la céréaliculture. La couverture en première saison s'élève à 10,231.3 cx, soit 42.2% de la SAU totale du sorgho (Figure 4.3).

**Figure 4.3 : SAU totale occupée par les céréales et SAU en première saison par culture**



Un nombre de 4,317.5 cx, représentant 4.3% de la SAU des céréales, sont en monoculture. Les céréales associées occupent 94.1% des superficies en céréale dont 76.6% en principale (Figure 4.4). Pour le maïs, seulement 2.6% de la SAU totale est en monoculture. Au niveau des associations, le maïs est culture associée principale au niveau de 83.5% de la SAU totale et secondaire au niveau de 12.2%. Le sorgho, pour sa part, est cultivé en monoculture sur 6.1% de sa SAU. Il est associé principal et secondaire sur 59.1% et 33.4% de sa SAU totale, respectivement.

**Figure 4.4 : SAU occupée par les céréales par type de culture**



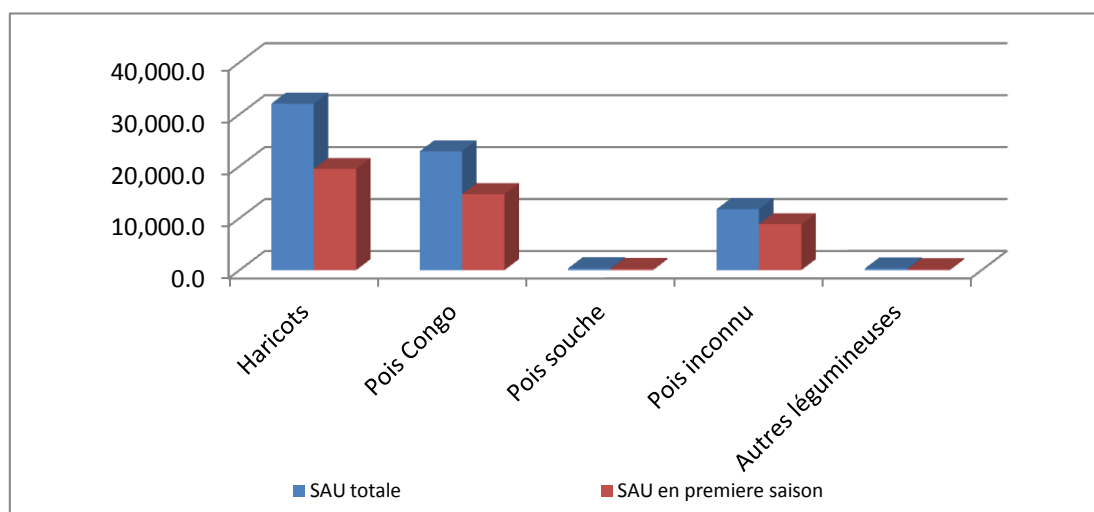
### 4.3 Légumineuses

Les légumineuses, couvrant 67,386.4 cx et représentant 30.7% de la SAU totale des spéculations agricoles, sont assez importantes à la première saison agricole où elles sont cultivées sur 43,416.1 Cx, soit 64.4% de la SAU totale des légumineuses. (Tableau 4.5A)

Le haricot, la spéculations la plus importante, est cultivée sur 32,059.1 cx, représentant 47.6% de la SAU totale des légumineuses. Le haricot cultivé en première saison s'étend sur 19,486.7 cx, soit 60.8% de la SAU totale de haricot.

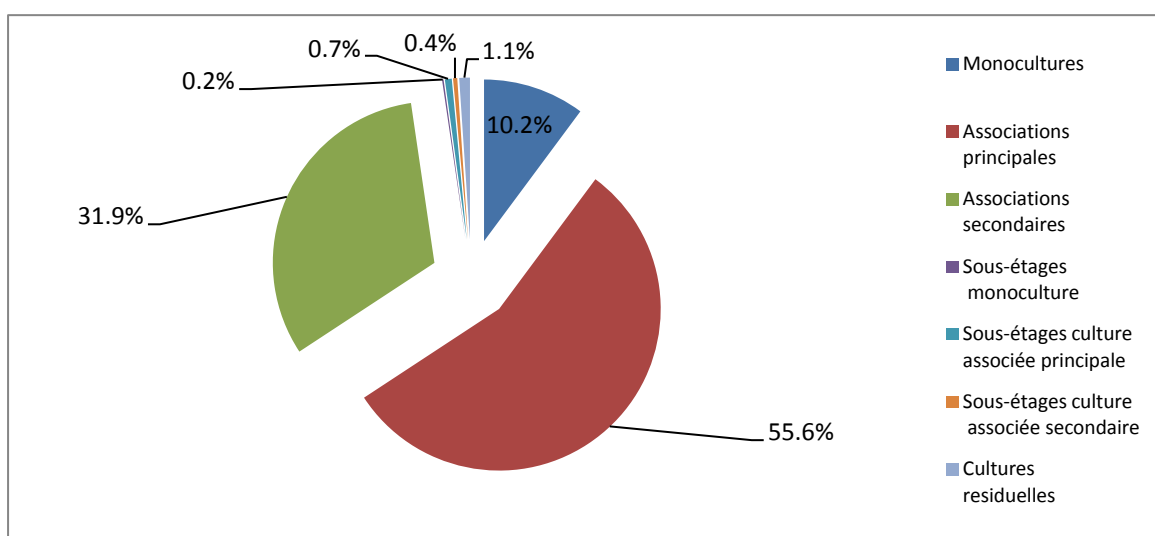
Le pois congo, cultivé sur une superficie totale de 22,878.1 cx, correspond à 34% de la SAU totale des légumineuses, desquels 14,636.7 cx, représentant 64% de la SAU du pois congo, sont exploités en première saison. (Figure 4.5)

**Figure 4.5 : SAU totale occupée par les céréales et SAU en première saison**



La SAU occupée par les légumineuses en monoculture totalise 6,851.4 cx, soit 10.2% de la SAU en légumineuses. Les légumineuses en association se retrouvent sur 87.5% des superficies en légumineuses desquelles 55.6% sont associées principales (Figure 4.6). La superficie du haricot cultivée en monoculture représente 19.5% de la SAU totale du haricot. Ce dernier est culture associée principale au niveau de 72% de la SAU totale et secondaire au niveau de 7%. De son côté, le pois congo est en monoculture sur 1.8% de la SAU et associé principal et secondaire pour 44.1% et 51.8% de la SAU totale, respectivement.

**Figure 4.6 : SAU occupée par les légumineuses par type de culture**

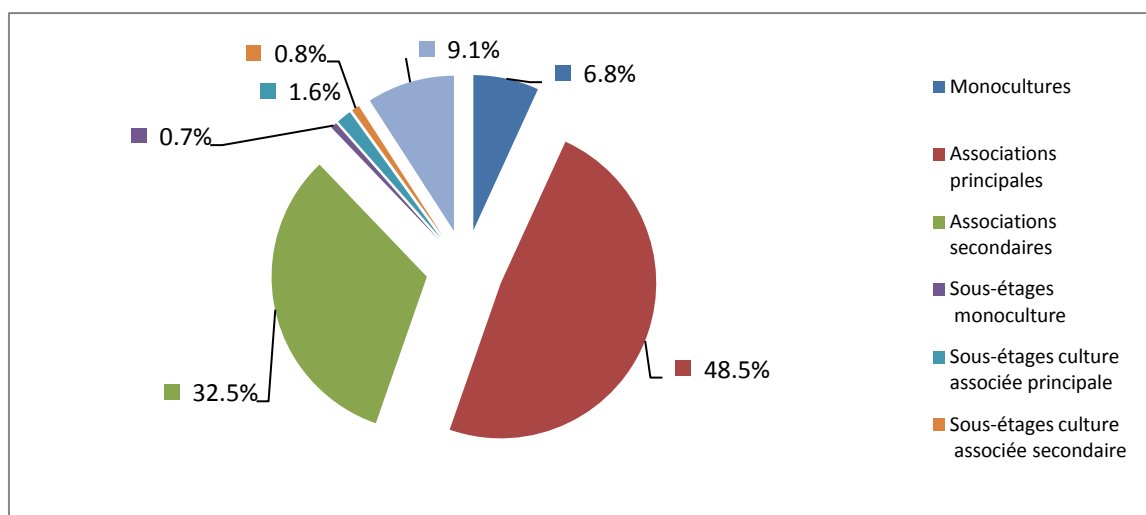


#### 4.4 Légumes et melons

Les légumes et melons sont cultivés sur une superficie de 19,432.1 cx, représentant 8.9% de la SAU totale du Centre. De cette superficie, 10,803.9 cx, soit 55.6% sont exploitées en première saison (Tableau 4.6 A). Les racines et les tubercules sont les plus importantes, couvrant une superficie de 17,490.9 cx, soit 90%.

La monoculture est pratiquée sur 1,327 cx, correspondant à 6.8% de la SAU des légumes et melons. Les cultures associées se retrouvent sur 15,7443 cx, soit 81% de la SAU en légumes et melons desquels 48.5% sont en associations principales.

**Figure 4.7 : SAU occupée par les légumes et melons  
par type de culture**



#### 4.5 Fruits et noix

Les fruits et les noix, avec 8,108.9 Cx, représentent 3.7% de la superficie totale cultivée (Tableau 4.7 A). La majorité des surfaces plantées, 7,994.3 Cx, correspondant à 98.6%, sont comptabilisées à la première saison. Les cultures pérennes sont prédominantes avec 7,861.8 cx, soit 97% des surfaces totales emblavées en fruits et noix.

Les fruits tropicaux et subtropicaux couvrent 8,058.3 cx, soit 99.4% de la SAU totale en fruits et noix avec une prédominance des bananes et plantains estimée à 98.3% pour 7,918 cx.

#### 4.6 Cultures oléagineuses

Dans le Centre, les cultures oléagineuses (arachide, cocotier, etc.) sont cultivées sur une superficie de 17,874.6 cx, estimée à 8.2% de la superficie totale des occupations (Tableau 4.8 A). Les superficies cultivées en première saison couvrent 11,398.7 cx, soit 63.8% du total. Les associations de cultures se retrouvent au niveau de 89.8% de la SAU. L'arachide, la culture la plus importante, couvre une superficie de 17,481.6 cx, représentant 97.8% de la SAU des cultures oléagineuses. Seulement 8% des arachides sont en monoculture. Les associations (principales et secondaires) atteignent les 90% de la SAU des arachides.

#### 4.7 Cultures pour boissons et épices

Les cultures pour boissons et épices (Café, cacao, piments, etc.) sont faiblement exploitées dans le Centre. En effet, seulement une superficie de 839.9 cx, soit 0.4% de la SAU totale des occupations est consacrée à ces cultures (Tableau 4.9 A).

Le café, le plus important, s'étend sur une superficie de 712.3 cX, représentant 84.8% de la SAU. Le piment couvre seulement une superficie de 119.3 Cx, soit 14.2% de la superficie totale en cultures pour boissons et épices.

#### 4.8 Arbres dispersés

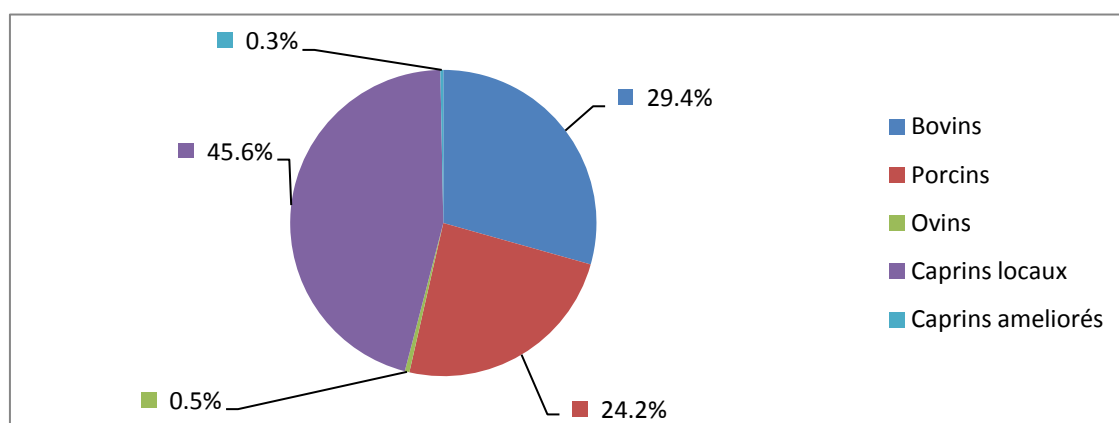
Un total de 6,984,726 arbres dispersés a été dénombré dans le département du Centre. De ces arbres, 6,215,849, soit 89%, sont productifs (Tableau 4.15 A). Les bananes et plantains (54.6%) sont les plus importants. Ensuite, viennent les manguiers y compris la francisque (11.7%), les arbres forestiers (7.7%), la canne-à-sucre (5.4%), les avocatiers (5.4%), les arbres oléagineux (2.8%) et les caféiers (2.1%).

### 5. Elevage

#### 5.1 Effectif du cheptel

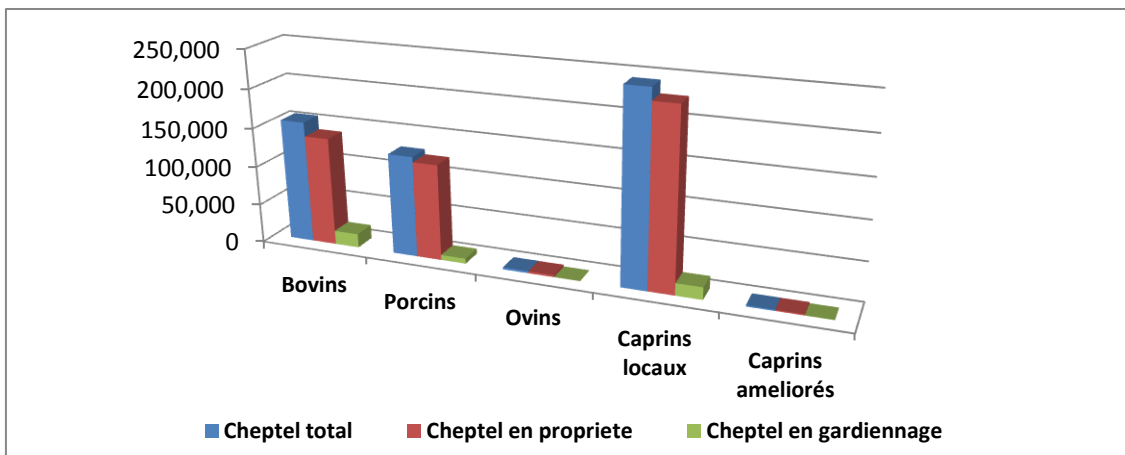
L'effectif du cheptel recensé dans le Centre totalise 533,263 têtes (Tableau 5.1 A). Les caprins, locaux et améliorés, dominent avec 46 % du total. Viennent ensuite les bovins et les porcins avec 29.4% et 24.2%, respectivement (Figure 5.1).

Figure 5.1 : Répartition du cheptel selon les espèces



Dans le Centre, 493,090 têtes de cheptel, représentant 92.5% du total, sont en propriété, alors que le cheptel en gardiennage s'élève à 40,173 têtes, soit 7.5% de l'ensemble. Les caprins et les bovins sont les plus importants du cheptel total en propriété avec 46.5% et 28.2% respectivement. En ce qui concerne le gardiennage, les bovins et caprins et les porcins sont plus significatifs avec 43,9% et 39.4% respectivement (Figure 5.2).

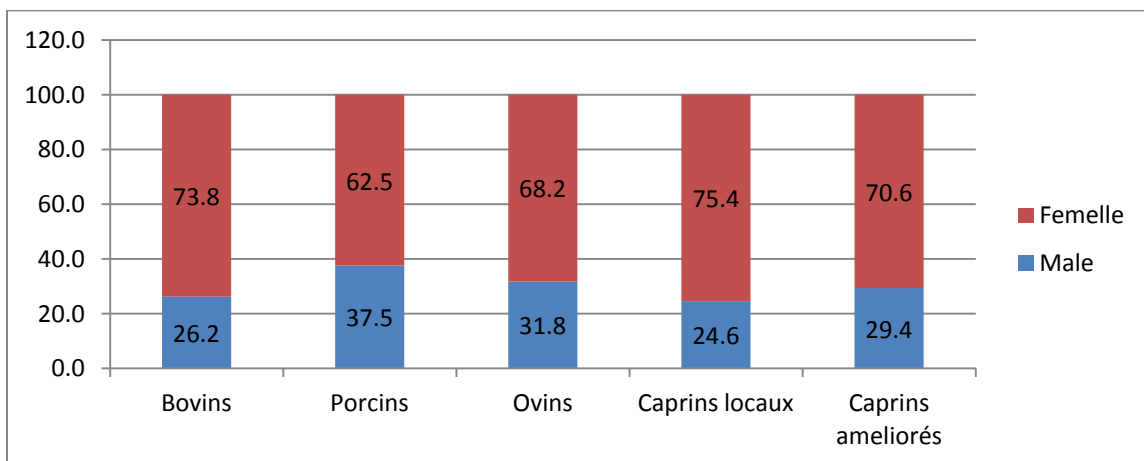
**Figure 5.2 : Effectif du cheptel total, en propriété et en gardiennage par espèce**



### 5.2 Sexe et âge du cheptel

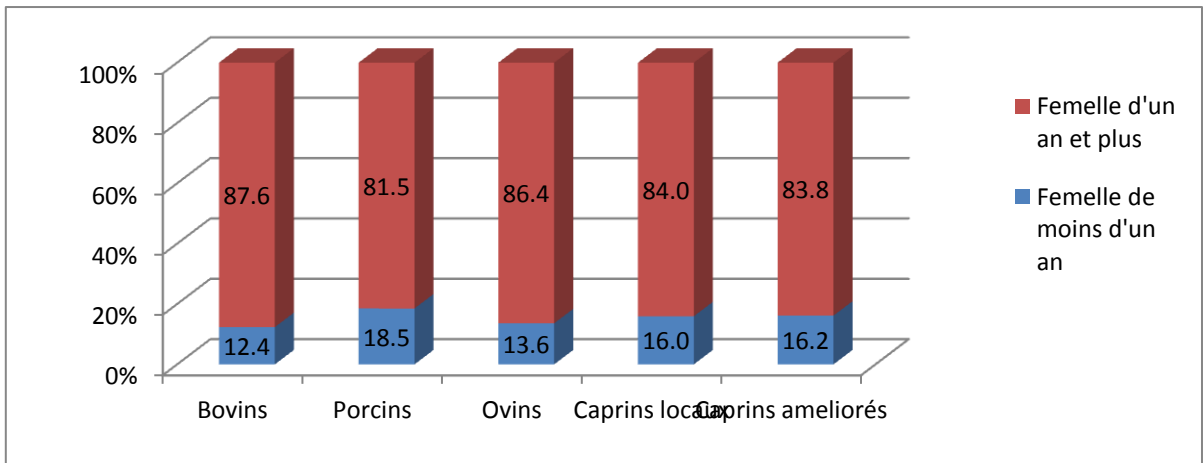
L'effectif des femelles recensées dans le Centre s'élève à 381,325 têtes, soit 71.7% du total (Tableau 5.5 A). Cette proportion varie entre 62.5%, chez les porcins, et 75.4%, chez les caprins améliorés. (Figure 5.3)

**Figure 5.3 : Importance (en %) de l'effectif des femelles par espèce**



Les femelles reproductives, c'est-à-dire âgées de plus d'un an en général, comptent 322,622 têtes, constituant 84,6% du cheptel dénombré dans le Département du Centre (Tableau 5.6 A). Les bovins et les ovins présentent les plus forts pourcentages de reproductrices, avec 87.6 et 86.4%, respectivement, alors que les porcins accusent le plus faible pourcentage, 81.5% (Figure 5.4).

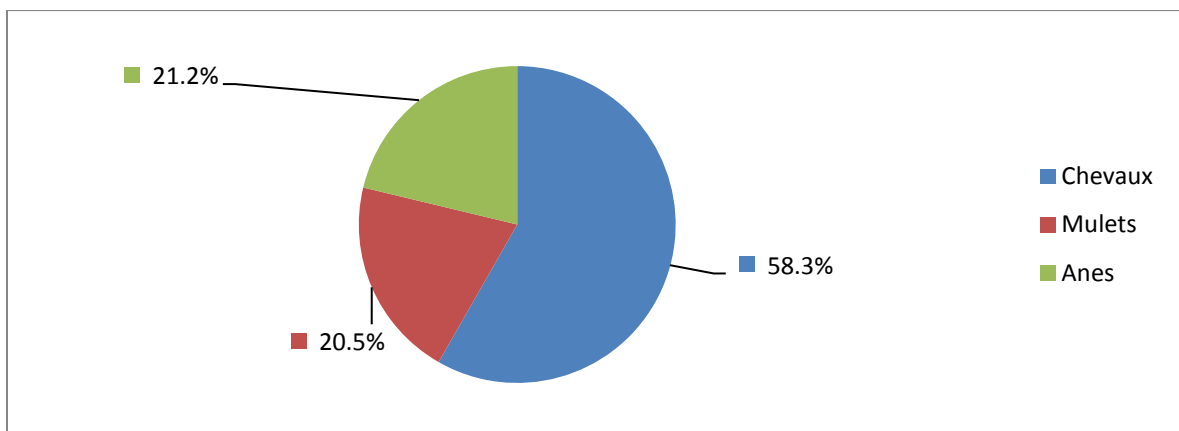
**Figure 5.4 : Importance (en %) des femelles reproductives par rapport à l'effectif total des femelles par espèce**



### 5.3 Importance des équidés

Dans le Centre, les équidés totalisent 105,278 têtes (Tableau 5.9 A). Les chevaux sont prédominants avec 61,341 têtes, soit 58.3% du total. Viennent ensuite les ânes et les mulets avec 22,367 et 21,570 têtes, respectivement, correspondant à 21.2% et 20.5% du total (Figure 5.5).

**Figure 5.5 : Répartition des équidés par espèce**

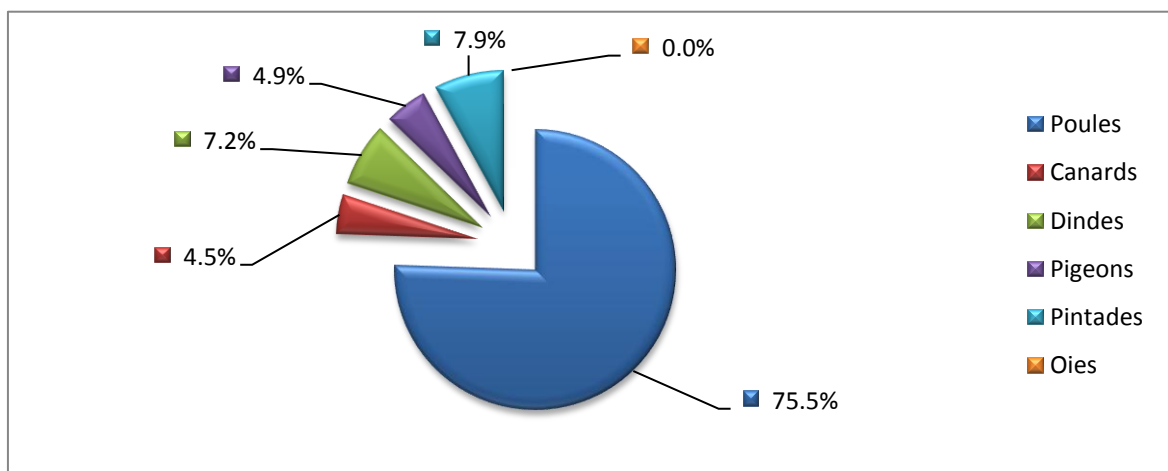


## 5.4 Aviculture

L'aviculture est pratiquée au niveau de 109,430 exploitations du Centre, représentant 87.9% du total. L'aviculture traditionnelle prédomine avec 1,315,468 têtes (Tableau 5.11 A) et 12 têtes par unité d'exploitation. L'aviculture moderne, encore embryonnaire, se retrouve au niveau 103 exploitations, soit moins de 0.1% du total.

L'élevage de poules, le plus important, avec 993,777 têtes, soit 75.5% de l'ensemble de la volaille, a été recensé dans 86.2% des exploitations (Figure 5.6). Les pintades et les dindes, moins importants, représentent 7.9% et 7.2% du total de la volaille, respectivement.

**Figure 5.6 : Importance de l'aviculture traditionnelle par type de volaille**



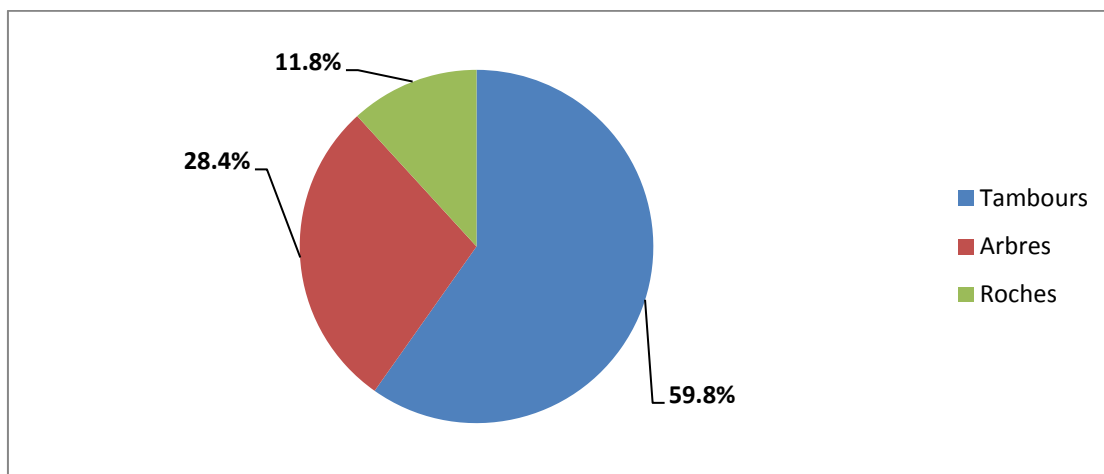
## 5.5 Apiculture

L'apiculture, faiblement pratiquée, est notée dans 1,137 exploitations agricoles (Tableau 5.12 A), soit à peine 1% du total. L'effectif des ruches est de 2,759 unités dont 2,484, soit 90%, sont exploitées de manière traditionnelle au niveau de 1,044 exploitations agricoles, tandis que seulement 275 ruches modernes ont été enregistrées dans 93 exploitations. En moyenne, on compte 2.4 ruches traditionnelles et 3 ruches modernes par exploitation.

Parmi les ruches traditionnelles, 1,485 unités, représentant 59.8% du total, sont installées dans des tambours, alors que 28.4% de celles-ci se retrouvent sur des arbres (Figure 5.7).



Figure 5.7 : Importance de l'apiculture par type



## 6. Main d'œuvre

### 6.1 Main d'œuvre familiale et salariale

Dans le département du Centre, la main d'œuvre familiale et salariale mobilisée sur l'ensemble des exploitations totalise 597,475 personnes (Tableau 6.1 A). Parmi celles-ci, se trouvent 61.7% de membres permanents de la famille, 33.8% constituent les aides familiales. (Figure 6.1.1)

L'apport de la femme dans la main d'œuvre familiale et salariale est de 46.8%, celui de l'homme 53.2% (Tableau 6.1.2).

Figure 6.1.1 : Répartition de la main d'œuvre familiale et salariale par type

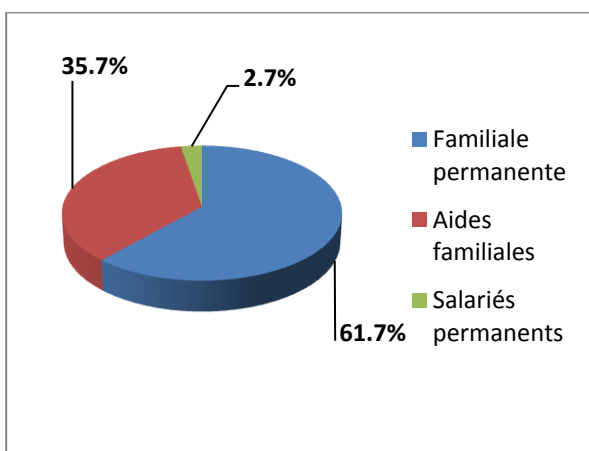
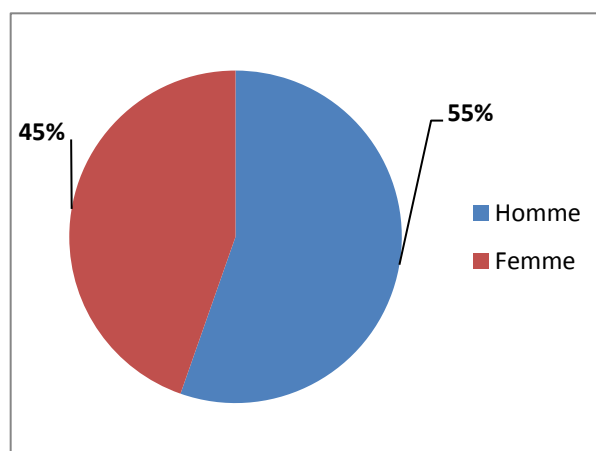


Figure 6.1.2 : Répartition de la main d'œuvre familiale et salariale par sexe



## 6.2 Emploi permanent

Au cours de la campagne de référence, la main d'œuvre permanente utilisée sur l'ensemble des exploitations du Centre totalise 383,090 personnes. La main d'œuvre familiale intervient à 95.8%. En moyenne, 3.1 emploi permanent est utilisé par exploitation agricole, et 3.2 emploi permanent par carreau de SAU. (Tableau 6.2 A)

## 6.3 Emploi occasionnel

La main d'œuvre occasionnelle mobilisée s'élève à 6,368,839 jours (Tableau 8.4 A) dont 73.3% au cours de la première saison (Figure 6.2.1). En moyenne, 51.2 jours de travail ont été utilisés par exploitation et 52.8 jours par carreau de la SAU.

Les hommes contribuent à hauteur de 80% et les femmes, à 20% (Figure 6.2.2).

Figure 6.2.1 : Répartition de la main d'œuvre occasionnelle par saison

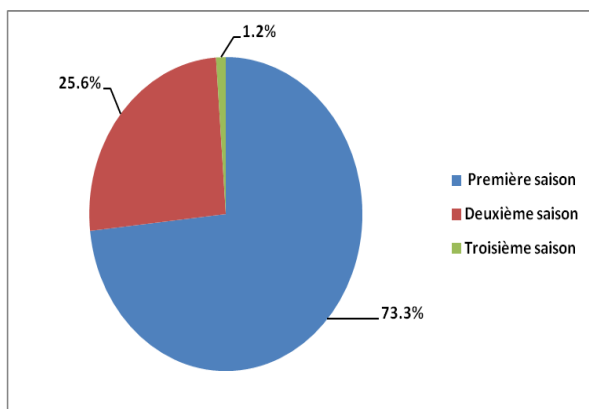
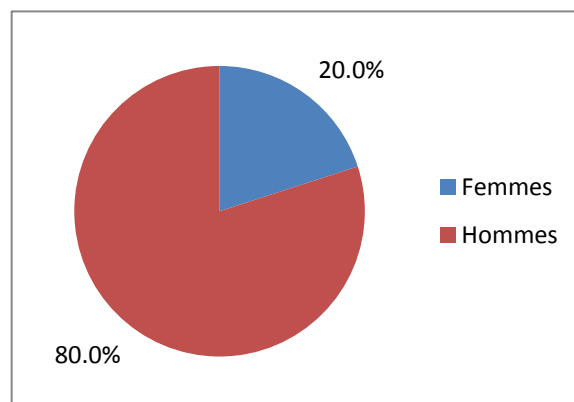


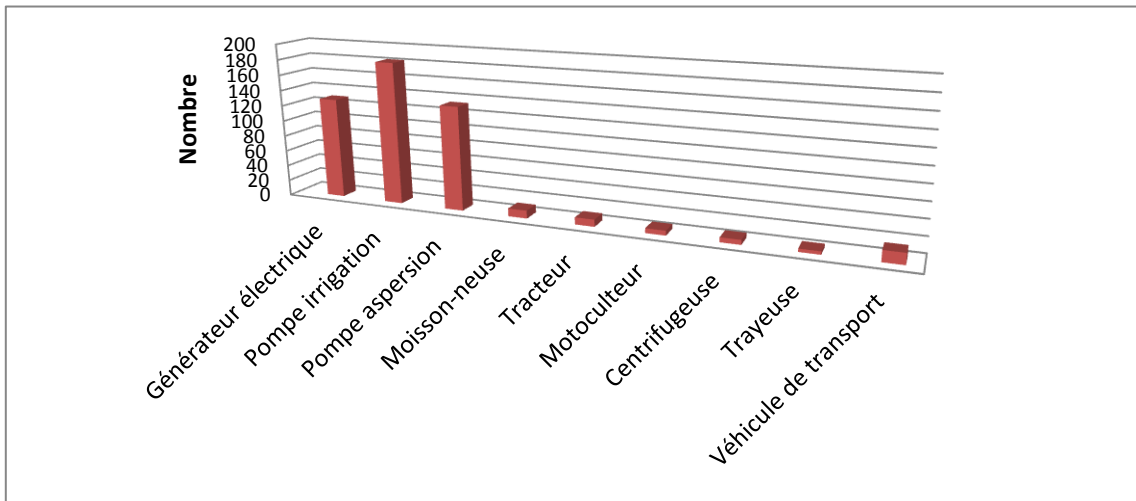
Figure 6.2.2 : Répartition de la main d'œuvre occasionnelle par sexe



## 7. Equipement et matériel

Le degré de mécanisation de l'agriculture est très faible au niveau du département du Centre. En effet, seulement 493 exploitants, soit 0.4% du total, déclarent avoir utilisé au moins une fois un équipement ou matériel mécanique dans les activités agricoles de l'exploitation (Tableau 7.1 A). Par ordre d'utilisation décroissant, l'équipement mobilisé inclut la pompe d'irrigation, la pompe d'aspersion ou la génératrice électrique au niveau de 0.15%, 0.11% et 0.10% des exploitations agricoles, respectivement (Figure 7.1).

**Figure 7.1 : Equipements et matériels utilisés sur l'exploitation**

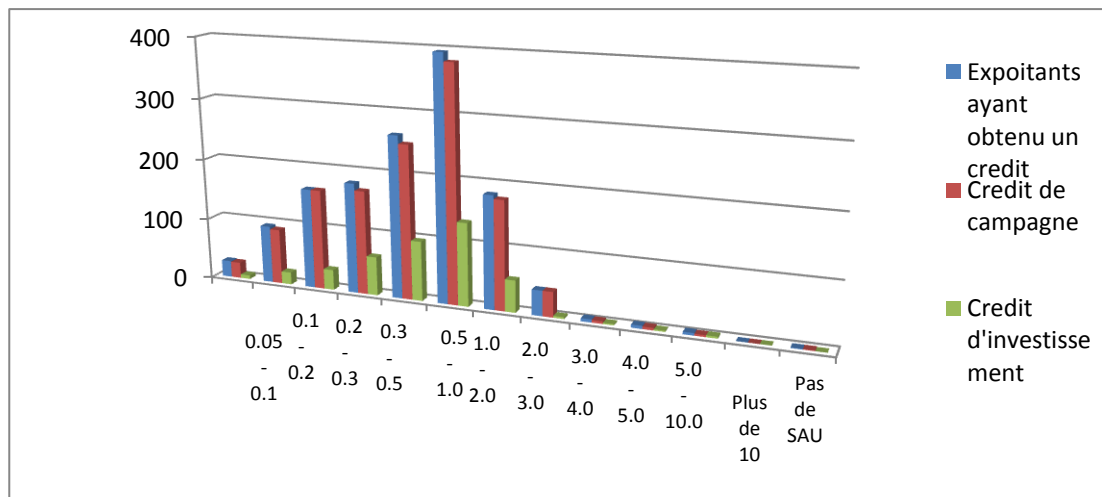


## 8. Crédit

Le crédit a été sollicité par 3,529 exploitants (Tableau 8.1 A), soit 2.8% des exploitants agricoles, qui valorisent 2.2% de la SAU totale du Centre. De ces sollicitants, seulement 34.2% déclarent avoir obtenu ce crédit, représentant 1% de l'ensemble des exploitants du département.

Les exploitants qui ont le plus cherché à contracter un crédit exploitent entre 0.2 à 3.0 cx. Ce crédit est utilisé pour les besoins de campagne par 1,137 exploitants, correspondant à 94.1% des exploitations concernées et pour les opérations d'investissement par 25.9% des exploitants (Tableau 8.3 A).

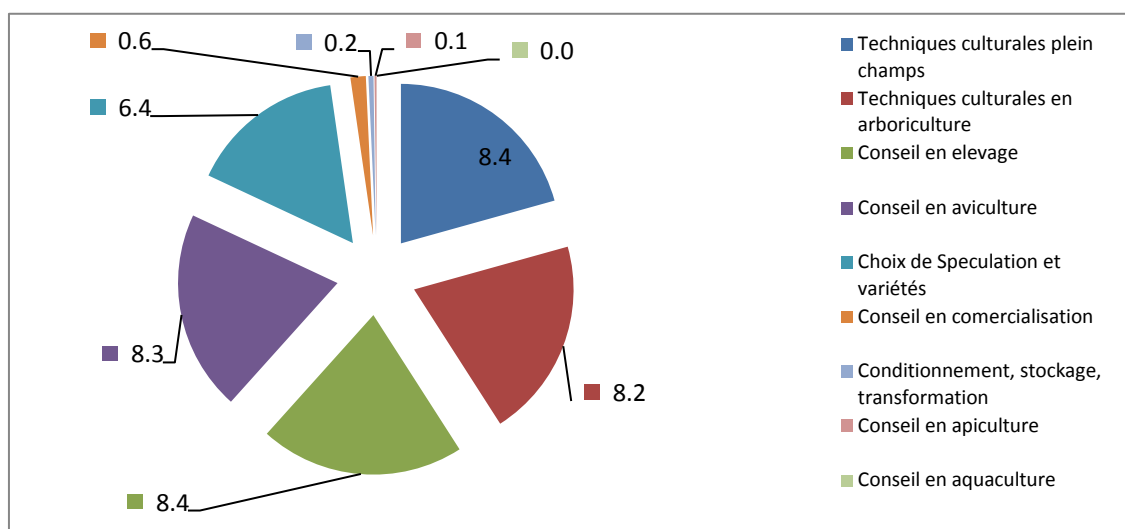
**Figure 8.1 : Utilisation du crédit obtenu par classe de SAU**



## 9. Conseils et vulgarisation

Le nombre d'exploitants ayant reçu des conseils et vulgarisations varient entre 66, pour conseil en aquaculture et 8,608 pour conseil en techniques culturales (Tableau 9.1 A). Les besoins de ce type les plus exprimés par les exploitants sont, dans l'ordre décroissant : techniques culturales en plein champ et conseil en élevage, avec 8.4% chacun ; conseil en aviculture, 8.3% et techniques culturales en arboriculture, 8.2%. (Figure 9.1)

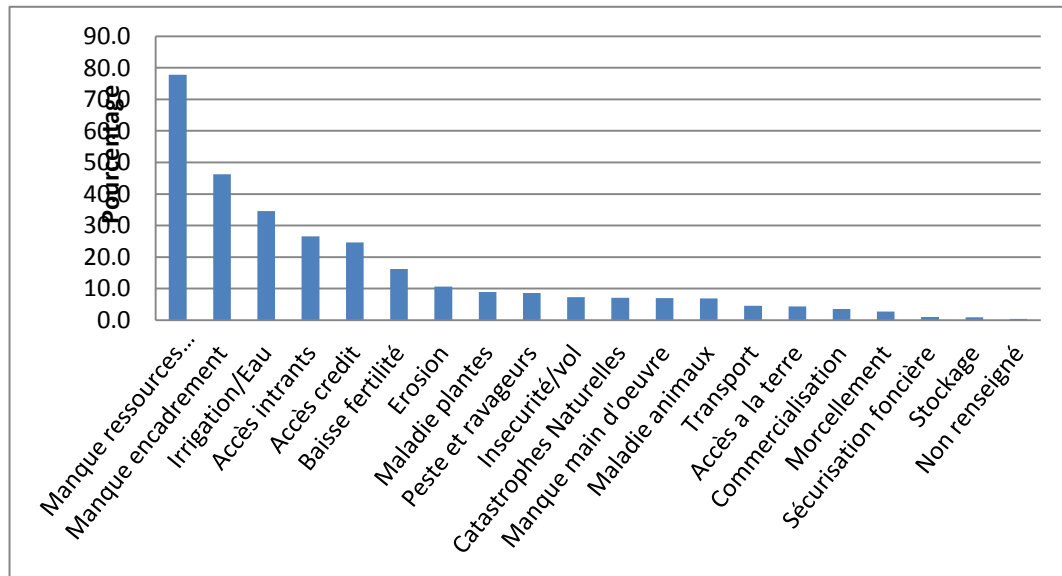
**Figure 9.1 : Importance des besoins déclarés par les exploitants agricoles par type de conseils et vulgarisation**



## 10. Entraves au développement

Dans le Centre, 96,783 exploitants (Tableau 10.1 A), soit 77.8% de l'ensemble considèrent le manque de ressources financières comme une entrave majeure au développement de l'activité agricole. Ce facteur est considéré comme première entrave par 85.8% des exploitants et comme deuxième entrave par à peine 8.43%. Dans l'ordre d'importance relative décroissant, les autres facteurs limitants sont ainsi énumérés : manque d'encadrement, 46.2% ; irrigation, 34.6% ; accès aux intrants 26.6% ; Accès au crédit, 24.6% ; baisse de fertilité, 16.2%. (Figure 10.1)

**Figure 10.1 : Importance des principales entraves au développement  
des exploitations agricoles**



## **TROISIÈME PARTIE : ANNEXES**

# RÉCENSEMENT GÉNÉRAL DE L'AGRICULTURE (RGA)



## Annexe 1 : Exploitants et exploitations agricoles

**Tableau 1.1 : Nombre d'exploitations prises en main par l'exploitant ou par un gérant selon le sexe de l'exploitant ou gérant et la classe taille de la SAU de l'exploitation**

Département : Centre

Classe taille SAU (en carreaux)	Exploitation prise en main par l'exploitant				Exploitation prise en main par un gérant				Total des exploitations			
	Total	Masculin	Féminin	Non concerné*	Total	Masculin	Féminin	Non concerné*	Total	Masculin	Féminin	Non concerné*
Moins de 0.05	215	123	92	0	4	2	2	0	219	125	94	0
0.05 - 0.1	830	501	329	0	13	5	8	0	843	506	337	0
0.1 - 0.2	3,146	2,021	1,123	2	26	15	10	1	3,172	2,036	1,133	3
0.2 - 0.3	15,008	10,531	4,469	8	183	127	56	0	15,191	10,658	4,525	8
0.3 - 0.5	18,277	13,570	4,688	19	192	146	46	0	18,469	13,716	4,734	19
0.5 - 1.0	41,332	32,379	8,892	61	349	270	79	0	41,681	32,649	8,971	61
1.0 - 2.0	31,330	25,139	6,129	62	181	132	45	4	31,511	25,271	6,174	66
2.0 - 3.0	8,339	6,697	1,633	9	41	33	7	1	8,380	6,730	1,640	10
3.0 - 4.0	2,159	1,763	396	0	9	8	1	0	2,168	1,771	397	0
4.0 - 5.0	746	624	120	2	6	4	1	1	752	628	121	3
5.0 - 10.0	638	547	90	1	5	3	1	1	643	550	91	2
Plus de 10	39	33	6	0	2	2	0	0	41	35	6	0
Pas de SAU	1,395	675	720	0	6	4	2	0	1,401	679	722	0
<b>Total</b>	<b>123,454</b>	<b>94,603</b>	<b>28,687</b>	<b>164</b>	<b>1,017</b>	<b>751</b>	<b>258</b>	<b>8</b>	<b>124,471</b>	<b>95,354</b>	<b>28,945</b>	<b>172</b>

Source: Recensement Général de l'Agriculture

Enquête Exploitation 2009

MARNDR / FAO / EU

\* : Il s'agit d'exploitations appartenant à des institutions ou des groupes



**Tableau 1.2 : SAU des exploitations prises en main par l'exploitant ou par un gérant selon le sexe de l'exploitant ou gérant  
et la classe taille de la SAU de l'exploitation**  
(SAU en carreaux)

**Département : Centre**

Classe taille SAU (en carreaux)	Exploitation prise en main par l'exploitant				Exploitation prise en main par un gérant				Total des exploitations			
	SAU totale	Masculin	Féminin	Non concerné*	SAU totale	Masculin	Féminin	Non concerné*	SAU totale	Masculin	Féminin	Non concerné*
Moins de 0.05	7.0	3.8	3.1	0.0	0.1	0.1	0.1	0.0	7.1	3.9	3.2	0.0
0.05 - 0.1	58.3	35.8	22.5	0.0	1.1	0.4	0.7	0.0	59.3	36.2	23.1	0.0
0.1 - 0.2	437.3	281.6	155.4	0.3	3.9	2.1	1.6	0.2	441.1	283.7	157.0	0.4
0.2 - 0.3	3,688.9	2,593.9	1,093.1	2.0	45.2	31.4	13.8	0.0	3,734.1	2,625.3	1,106.8	2.0
0.3 - 0.5	8,230.5	6,113.3	2,108.6	8.6	86.8	65.9	20.9	0.0	8,317.2	6,179.2	2,129.4	8.6
0.5 - 1.0	30,742.8	24,180.4	6,509.6	52.8	248.8	194.2	54.6	0.0	30,991.6	24,374.6	6,564.2	52.8
1.0 - 2.0	42,110.1	33,906.5	8,114.6	89.0	224.5	162.1	56.7	5.7	42,334.6	34,068.6	8,171.3	94.7
2.0 - 3.0	19,441.6	15,650.2	3,769.9	21.5	93.7	76.0	15.7	2.0	19,535.2	15,726.2	3,785.5	23.5
3.0 - 4.0	7,226.0	5,905.5	1,320.5	0.0	29.9	26.9	3.0	0.0	7,256.0	5,932.4	1,323.5	0.0
4.0 - 5.0	3,301.0	2,747.8	543.8	9.5	27.4	17.5	5.0	5.0	3,328.5	2,765.3	548.8	14.4
5.0 - 10.0	4,019.7	3,441.2	569.6	9.0	30.5	16.1	5.0	9.4	4,050.3	3,457.3	574.6	18.4
Plus de 10	491.7	408.5	83.2	0.0	65.0	65.0	0.0	0.0	556.6	473.5	83.2	0.0
Pas de SAU	0.0	0.0	0.0	0.0	0.0	0.0	0.0	0.0	0.0	0.0	0.0	0.0
<b>Total</b>	<b>119,754.8</b>	<b>95,268.6</b>	<b>24,293.7</b>	<b>192.5</b>	<b>856.9</b>	<b>657.6</b>	<b>177.0</b>	<b>22.3</b>	<b>120,611.6</b>	<b>95,926.2</b>	<b>24,470.6</b>	<b>214.8</b>

Source: Recensement Général de l'Agriculture

Enquête Exploitation 2009

MARNDR / FAO / EU

\* : Il s'agit d'exploitations appartenant à des institutions ou des groupes

**Tableau 1.3 : Répartition des exploitants et la SAU totale des exploitations par commune**  
(SAU en carreaux)

**Département : Centre**

COMMUNES	EXPLOITANT		SAU	
	EFFECTIF	%	EFFECTIF	%
Hinche	19,423	15.6	20,834.8	17.3
Maïssade	8,833	7.1	10,692.8	8.9
Thomonde	11,690	9.4	9,926.2	8.2
Cerca Carvajal	3,177	2.6	5,059.5	4.2
Mirebalais	16,204	13.0	10,838.7	9.0
Saut d'Eau	7,802	6.3	6,501.1	5.4
Boucan Carré	10,305	8.3	6,949.0	5.8
Lascahobas	7,789	6.3	6,402.0	5.3
Belladère	10,960	8.8	10,102.7	8.4
Savanette	6,378	5.1	6,420.9	5.3
Cerca-la-Source	12,349	9.9	15,225.2	12.6
Thomassique	9,561	7.7	11,658.8	9.7
<b>TOTAL</b>	<b>124,471</b>	<b>100.0</b>	<b>120,611.6</b>	<b>100.0</b>

Source: Recensement Général de l'Agriculture

Enquête Exploitation 2009

MARNDR / FAO / EU

**Tableau 1.4 : Nombre total d'exploitations et de leur SAU selon la classe d'âge et le sexe des exploitants  
(SAU en carreaux)**

**Département : Centre**

Classe d'Age	Total		Masculin		Féminin		Non concerné*	
	Nombre Exploitations	SAU	Nombre Exploitations	SAU	Nombre Exploitations	SAU	Nombre Exploitations	SAU
Moins de 15 ans	25	32.8	22	28.5	3	4.3	0	0.0
15 à 19 ans	854	581.8	606	394.3	248	187.5	0	0.0
20 à 24 ans	4,089	2,898.0	2,783	1,977.4	1,306	920.6	0	0.0
25 à 29 ans	9,835	7,486.9	6,903	5,410.3	2,932	2,076.6	0	0.0
30 à 34 ans	12,843	10,839.1	9,364	8,163.8	3,479	2,675.4	0	0.0
35 à 39 ans	19,709	17,804.9	14,899	13,893.4	4,810	3,911.4	0	0.0
40 à 44 ans	17,971	17,220.1	14,046	13,720.8	3,925	3,499.4	0	0.0
45 à 49 ans	17,687	17,753.5	14,192	14,600.1	3,495	3,153.4	0	0.0
50 à 54 ans	14,402	14,953.7	11,624	12,483.5	2,778	2,470.2	0	0.0
55 à 59 ans	8,166	9,111.9	6,668	7,682.4	1,498	1,429.4	0	0.0
60 à 64 ans	7,826	8,881.4	6,051	7,225.1	1,775	1,656.4	0	0.0
65 à 69 ans	4,320	4,956.9	3,319	4,055.1	1,001	901.9	0	0.0
70 à 74 ans	3,801	4,454.1	2,877	3,603.7	924	850.5	0	0.0
75 à 79 ans	1,496	1,782.7	1,095	1,421.7	401	361.1	0	0.0
Plus de 80 ans	1,275	1,638.9	905	1,266.2	370	372.8	0	0.0
Non concerné*	172	214.8	0	0.0	0	0.0	172	214.8
<b>Total</b>	<b>124,471</b>	<b>120,611.6</b>	<b>95,354</b>	<b>95,926.2</b>	<b>28,945</b>	<b>24,470.6</b>	<b>172</b>	<b>214.8</b>

Source: Recensement Général de l'Agriculture

Enquête Exploitation 2009

MARNDR / FAO / EU

\* : Il s'agit d'exploitations appartenant à des institutions ou des groupes

**Tableau 1.5 : Répartition des exploitations et de leur SAU selon la classe taille de la SAU de l'exploitation et le sexe de l'exploitant  
(SAU en carreaux)**

**Département : Centre**

Classe taille SAU (en carreaux)	Total		Masculin		Féminin		Non concerné*	
	Nombre Exploitations	SAU	Nombre Exploitations	SAU	Nombre Exploitations	SAU	Nombre Exploitations	SAU
Moins de 0.05	219	7.1	125	3.9	94	3.2	0	0.0
0.05 - 0.1	843	59.3	506	36.2	337	23.1	0	0.0
0.1 - 0.2	3,172	441.1	2,036	283.7	1,133	157.0	3	0.4
0.2 - 0.3	15,191	3,734.1	10,658	2,625.3	4,525	1,106.8	8	2.0
0.3 - 0.5	18,469	8,317.2	13,716	6,179.2	4,734	2,129.4	19	8.6
0.5 - 1.0	41,681	30,991.6	32,649	24,374.6	8,971	6,564.2	61	52.8
1.0 - 2.0	31,511	42,334.6	25,271	34,068.6	6,174	8,171.3	66	94.7
2.0 - 3.0	8,380	19,535.2	6,730	15,726.2	1,640	3,785.5	10	23.5
3.0 - 4.0	2,168	7,255.9	1,771	5,932.4	397	1,323.5	0	0.0
4.0 - 5.0	752	3,328.5	628	2,765.3	121	548.8	3	14.4
5.0 - 10.0	643	4,050.3	550	3,457.3	91	574.6	2	18.4
Plus de 10	41	556.6	35	473.5	6	83.2	0	0.0
Pas de SAU	1,401	0.0	679	0.0	722	0.0	0	0.0
<b>Total</b>	<b>124,471</b>	<b>120,611.6</b>	<b>95,354</b>	<b>95,926.2</b>	<b>29,291</b>	<b>24,470.6</b>	<b>172</b>	<b>214.8</b>

Source: Recensement Général de l'Agriculture

Enquête Exploitation 2009

MARNDR / FAO / EU

\* : Il s'agit d'exploitations appartenant à des institutions ou des groupes

**Tableau 1.6 : Nombre total d'exploitations, répartition des exploitations selon le niveau d'instruction de l'exploitant  
et la classe taille de la SAU de l'exploitation**

**Département : Centre**

Classe taille SAU (en carreaux)	Total	Niveau d'instruction de l'exploitant						
		Aucun	Lire/Ecrire	Primaire	Secondaire	Professionnel	Universitaire	Non concerné*
Moins de 0.05	219	119	46	26	21	5	2	0
0.05 - 0.1	843	416	227	110	62	25	3	0
0.1 - 0.2	3,172	1,869	603	420	243	26	9	2
0.2 - 0.3	15,191	8,976	3,083	2,237	797	60	34	4
0.3 - 0.5	18,469	11,126	3,859	2,544	813	87	29	11
0.5 - 1.0	41,681	24,125	9,536	5,721	2,009	195	48	47
1.0 - 2.0	31,511	17,026	7,546	4,618	2,050	159	66	46
2.0 - 3.0	8,380	4,396	2,135	1,271	508	48	17	5
3.0 - 4.0	2,168	1,103	536	355	159	12	3	0
4.0 - 5.0	752	414	165	114	43	8	6	2
5.0 - 10.0	643	332	146	83	66	6	9	1
Plus de 10	41	25	4	6	4	1	1	0
Pas de SAU	1,401	541	273	223	301	44	19	0
<b>Total</b>	<b>124,471</b>	<b>70,468</b>	<b>28,159</b>	<b>17,728</b>	<b>7,076</b>	<b>676</b>	<b>246</b>	<b>118</b>

Source: Recensement Général de l'Agriculture

Enquête Exploitation 2009

MARNDR / FAO / EU

\* : Il s'agit d'exploitations appartenant à des institutions ou des groupes

**Tableau 1.7 : SAU totale des exploitations, répartition de la SAU des exploitations selon le niveau d'instruction de l'exploitant et la classe taille de la SAU**  
(SAU en carreaux)

**Département : Centre**

Classe taille SAU (en carreaux)	SAU totale	Niveau d'instruction de l'exploitant						
		Aucun	Lire/Ecrire	Primaire	Secondaire	Professionnel	Universitaire	Non concerné*
Moins de 0.05	7.1	3.8	1.5	0.9	0.7	0.2	0.1	0.0
0.05 - 0.1	59.3	29.6	15.1	8.1	4.5	1.8	0.3	0.0
0.1 - 0.2	441.1	257.4	87.6	57.6	33.5	3.6	1.2	0.3
0.2 - 0.3	3,734.1	2,200.9	763.4	549.5	195.9	15.1	8.4	1.0
0.3 - 0.5	8,317.2	5,057.7	1,708.4	1,132.7	363.5	38.3	11.6	5.0
0.5 - 1.0	30,991.6	18,176.5	6,996.5	4,139.4	1,467.0	137.2	31.9	43.1
1.0 - 2.0	42,334.6	23,254.7	9,950.1	6,083.3	2,687.6	202.4	85.7	71.0
2.0 - 3.0	19,535.2	10,341.9	4,914.7	2,938.2	1,177.2	111.8	39.4	12.0
3.0 - 4.0	7,255.9	3,738.0	1,773.4	1,171.7	523.8	39.1	10.0	0.0
4.0 - 5.0	3,328.5	1,862.5	711.7	494.5	188.1	35.5	26.2	10.0
5.0 - 10.0	4,050.3	2,116.7	909.9	517.6	405.1	38.0	53.6	9.4
Plus de 10	556.6	333.4	46.5	90.0	48.8	10.0	28.0	0.0
Pas de SAU	0.0	0.0	0.0	0.0	0.0	0.0	0.0	0.0
<b>Total</b>	<b>120,611.6</b>	<b>67,373.0</b>	<b>27,878.8</b>	<b>17,183.4</b>	<b>7,095.5</b>	<b>633.0</b>	<b>296.3</b>	<b>151.7</b>

Source: Recensement Général de l'Agriculture

Enquête Exploitation 2009

MARNDR / FAO / EU

\* : Il s'agit d'exploitations appartenant à des institutions ou des groupes

**Tableau 1.8 : Nombre total d'exploitations, répartition des exploitations selon le niveau d'instruction de l'exploitant et la classe d'âge de l'exploitant**

**Département : Centre**

Classe d'âge de l'exploitant	Total	Niveau d'instruction de l'exploitant						
		Aucun	Lire/Ecrire	Primaire	Secondaire	Professionnel	Universitaire	Non concerné*
Moins de 15 ans	25	11	7	7	0	0	0	0
15 à 19 ans	854	332	182	204	133	3	0	0
20 à 24 ans	4,089	1,770	912	800	589	10	8	0
25 à 29 ans	9,835	4,465	2,181	1,936	1,136	83	34	0
30 à 34 ans	12,843	6,043	3,091	2,276	1,280	98	55	0
35 à 39 ans	19,709	9,813	4,838	3,507	1,369	111	71	0
40 à 44 ans	17,971	9,822	4,344	2,687	969	116	33	0
45 à 49 ans	17,687	10,086	4,356	2,422	706	97	20	0
50 à 54 ans	14,402	9,121	3,183	1,626	390	69	13	0
55 à 59 ans	8,166	5,318	1,746	850	206	44	2	0
60 à 64 ans	7,826	5,450	1,535	677	133	26	5	0
65 à 69 ans	4,320	3,036	834	354	83	9	4	0
70 à 74 ans	3,801	2,922	589	226	55	8	1	0
75 à 79 ans	1,496	1,212	190	82	11	1	0	0
Plus de 80 ans	1,275	1,039	158	62	16	0	0	0
Non concerné*	172	28	13	12	0	1	0	118
<b>Total</b>	<b>124,471</b>	<b>70,468</b>	<b>28,159</b>	<b>17,728</b>	<b>7,076</b>	<b>676</b>	<b>246</b>	<b>118</b>

Source: Recensement Général de l'Agriculture

Enquête Exploitation 2009

MARNDR / FAO / EU

\* : Il s'agit d'exploitations appartenant à des institutions ou des groupes

**Tableau 1.9 : SAU totale des exploitations, répartition de la SAU selon le niveau d'instruction de l'exploitant  
la classe d'âge de l'exploitant  
(SAU en carreaux)**

**Département : Centre**

Classe d'âge de l'exploitant	Total	Niveau d'instruction de l'exploitant						
		Aucun	Lire/Ecrire	Primaire	Secondaire	Professionnel	Universitaire	Non concerné*
Moins de 15 ans	32.8	13.7	10.2	9.0	0.0	0.0	0.0	0.0
15 à 19 ans	581.8	201.6	155.1	130.4	93.5	1.2	0.0	0.0
20 à 24 ans	2,898.0	1,241.2	722.8	522.1	395.6	6.9	9.4	0.0
25 à 29 ans	7,486.9	3,283.1	1,741.1	1,439.1	919.0	67.6	37.0	0.0
30 à 34 ans	10,839.1	5,028.7	2,627.8	1,956.9	1,118.5	67.6	39.7	0.0
35 à 39 ans	17,804.9	8,681.0	4,445.2	3,125.4	1,397.8	84.1	71.4	0.0
40 à 44 ans	17,220.1	9,074.2	4,188.4	2,671.5	1,127.6	117.3	41.3	0.0
45 à 49 ans	17,753.5	9,734.4	4,380.9	2,647.2	865.7	99.0	26.3	0.0
50 à 54 ans	14,953.7	9,166.9	3,363.2	1,863.3	472.4	71.6	16.4	0.0
55 à 59 ans	9,111.9	5,722.0	2,027.2	1,005.5	280.5	76.0	0.7	0.0
60 à 64 ans	8,881.4	5,964.7	1,905.5	786.3	185.2	23.0	16.7	0.0
65 à 69 ans	4,956.9	3,312.3	1,012.4	464.5	123.0	8.3	36.4	0.0
70 à 74 ans	4,454.1	3,235.8	798.6	329.0	81.6	8.2	1.0	0.0
75 à 79 ans	1,782.7	1,384.1	255.7	127.7	13.2	2.0	0.0	0.0
Plus de 80 ans	1,639.0	1,296.9	230.9	89.1	22.0	0.0	0.0	0.0
Non concerné*	214.8	32.5	13.9	16.7	0.0	0.1	0.0	151.7
<b>Total</b>	<b>120611.6</b>	<b>67373.0</b>	<b>27878.8</b>	<b>17183.4</b>	<b>7095.5</b>	<b>633.0</b>	<b>296.3</b>	<b>151.7</b>

Source: Recensement Général de l'Agriculture  
Enquête Exploitation 2009  
MARNDR / FAO / EU

\* : Il s'agit d'exploitations appartenant à des institutions ou des groupes



**Tableau 1.10 : Nombre total d'exploitations, répartition des exploitations selon le type de formation agricole de l'exploitant et la classe taille de la SAU de l'exploitation**

Département : Centre

Classe taille de la SAU (en carreaux)	Total Exploitants	Type de formation agricole de l'exploitant				
		Formation sur le tas	Formation ponctuelle	Formation technique	Formation universitaire	Non concerné*
Moins de 0.05	219	217	2	0	0	0
0.05 - 0.1	843	826	13	2	2	0
0.1 - 0.2	3,172	3,037	115	17	1	2
0.2 - 0.3	15,191	14,797	324	58	8	4
0.3 - 0.5	18,469	18,038	340	67	13	11
0.5 - 1.0	41,681	40,561	913	138	21	48
1.0 - 2.0	31,511	30,452	847	141	24	47
2.0 - 3.0	8,380	8,105	231	32	7	5
3.0 - 4.0	2,168	2,087	68	11	2	0
4.0 - 5.0	752	715	27	7	1	2
5.0 - 10.0	643	606	24	8	4	1
Plus de 10	41	36	3	2	0	0
Pas de SAU	1,401	1,384	11	4	2	0
<b>Total</b>	<b>124,471</b>	<b>120,861</b>	<b>2,918</b>	<b>487</b>	<b>85</b>	<b>120</b>

Source: Recensement Général de l'Agriculture

Enquête Exploitation 2009

MARNDR / FAO / EU

\* : Il s'agit d'exploitations appartenant à des institutions ou des groupes

**Tableau 1.11 : SAU totale des exploitations, répartition de la SAU selon le type de formation agricole de l'exploitant et la classe taille de la SAU de l'exploitation**  
(SAU en carreaux)

**Département : Centre**

Classe taille de la SAU (en carreaux)	SAU totale	Type de formation agricole de l'exploitant				
		Formation sur le tas	Formation ponctuelle	Formation technique	Formation universitaire	Non concerné*
Moins de 0.05	7.1	7.0	0.1	0.0	0.0	0.0
0.05 - 0.1	59.3	58.2	0.9	0.1	0.2	0.0
0.1 - 0.2	441.1	421.7	16.8	2.3	0.1	0.3
0.2 - 0.3	3,734.1	3,637.0	79.7	14.4	2.0	1.0
0.3 - 0.5	8,317.2	8,130.1	147.1	29.3	5.7	5.0
0.5 - 1.0	30,991.6	30,192.2	639.2	101.8	14.4	44.0
1.0 - 2.0	42,334.6	40,932.6	1,109.7	186.2	33.4	72.7
2.0 - 3.0	19,535.2	18,888.3	542.9	73.5	18.5	12.0
3.0 - 4.0	7,255.9	6,983.5	229.4	36.1	7.0	0.0
4.0 - 5.0	3,328.5	3,165.5	117.8	31.2	4.0	10.0
5.0 - 10.0	4,050.3	3,823.3	144.5	48.2	24.9	9.4
Plus de 10	556.6	472.9	41.5	42.2	0.0	0.0
Pas de SAU	0.0	0.0	0.0	0.0	0.0	0.0
<b>Total</b>	<b>120611.6</b>	<b>116712.3</b>	<b>3069.5</b>	<b>565.4</b>	<b>110.1</b>	<b>154.3</b>

Source: Recensement Général de l'Agriculture

Enquête Exploitation 2009

MARNDR / FAO / EU

\* : Il s'agit d'exploitations appartenant à des institutions ou des groupes

**Tableau 1.12 : Nombre total d'exploitations, répartition des exploitations selon le niveau d'instruction de l'exploitant  
la classe d'âge de l'exploitant**

**Département : Centre**

Classe d'âge de l'exploitant	Total	Lieu de Résidence principale de l'exploitant					
		Dans la section	Autre section	Quartier/Ville	Port-au-Prince	Etranger	Non concerné*
Moins de 15 ans	25	21	0	4	0	0	0
15 a 19 ans	854	774	8	68	4	0	0
20 à 24 ans	4,089	3,697	57	317	6	12	0
25 à 29 ans	9,835	8,988	96	728	16	7	0
30 à 34 ans	12,843	11,578	123	1,104	28	10	0
35 à 39 ans	19,709	17,926	142	1,601	35	5	0
40 à 44 ans	17,971	16,427	168	1,336	36	4	0
45 à 49 ans	17,687	16,188	136	1,330	32	1	0
50 à 54 ans	14,402	13,120	105	1,148	27	2	0
55 à 59 ans	8,166	7,476	40	634	15	1	0
60 à 64 ans	7,826	7,155	55	608	6	2	0
65 à 69 ans	4,320	3,994	23	294	5	4	0
70 à 74 ans	3,801	3,518	21	258	3	1	0
75 à 79 ans	1,496	1,401	10	80	4	1	0
Plus de 80 ans	1,275	1,195	6	72	2	0	0
Non concerné*	172	45	3	5	1	0	118
<b>Total</b>	<b>124,471</b>	<b>113,503</b>	<b>993</b>	<b>9,587</b>	<b>220</b>	<b>50</b>	<b>118</b>

Source: Recensement Général de l'Agriculture

Enquête Exploitation 2009

MARNDR / FAO / EU

\* : Il s'agit d'exploitations appartenant à des institutions ou des groupes

**Tableau 1.13 : Nombre total d'exploitations, répartition des exploitations selon l'activité principale de l'exploitant et la classe taille de la SAU de l'exploitation**

**Département : Centre**

Classe taille SAU (en carreaux)	Total	Activité principale de l'exploitant									
		Agriculture	Pêche	Elevage	Bâtiments et TP	Administration	Mines et carrières	Transformation	Commerce	Services	Artisanat
Moins de 0.05	219	151	1	9	4	3	1	2	38	10	0
0.05 - 0.1	843	646	8	8	12	6	1	2	129	30	1
0.1 - 0.2	3,172	2,810	5	85	19	14	0	4	198	31	6
0.2 - 0.3	15,191	14,061	63	271	49	40	6	2	545	129	25
0.3 - 0.5	18,469	17,410	99	320	39	31	5	3	449	96	17
0.5 - 1.0	41,681	39,535	176	409	135	91	36	13	1,015	207	64
1.0 - 2.0	31,511	29,899	128	211	163	90	99	8	762	127	24
2.0 - 3.0	8,380	8,101	22	49	16	17	5	3	129	34	4
3.0 - 4.0	2,168	2,084	14	8	5	6	2	2	34	11	2
4.0 - 5.0	752	719	7	3	1	1	0	1	15	5	0
5.0 - 10.0	643	609	4	5	2	4	0	0	13	6	0
Plus de 10	41	39	0	1	0	1	0	0	0	0	0
Pas de SAU	1,401	154	2	368	20	119	3	1	697	29	8
<b>Total</b>	<b>124,471</b>	<b>116,218</b>	<b>529</b>	<b>1,747</b>	<b>465</b>	<b>423</b>	<b>158</b>	<b>41</b>	<b>4,024</b>	<b>715</b>	<b>151</b>

Source: Recensement Général de l'Agriculture

Enquête Exploitation 2009

MARNDR / FAO / EU

**Tableau 1.14 : SAU totale des exploitations, répartition de la SAU selon l'activité principale de l'exploitant  
la classe taille de la SAU de l'exploitation  
( SAU en carreaux)**

**Département : Centre**

Classe taille SAU (en carreaux)	Total	Activité principale de l'exploitant									
		Agriculture	Pêche	Elevage	Bâtiments et TP	Administration	Mines et carrières	Transformation	Commerce	Services	Artisanat
Moins de 0.05	7.1	4.9	0.0	0.3	0.1	0.1	0.0	0.1	1.2	0.3	0.0
0.05 - 0.1	59.3	45.9	0.6	0.5	0.9	0.4	0.1	0.1	8.6	2.1	0.1
0.1 - 0.2	441.1	391.5	0.7	12.2	2.6	2.0	0.0	0.6	26.5	4.2	0.8
0.2 - 0.3	3,734.1	3,455.3	15.6	67.2	12.1	9.9	1.5	0.5	134.0	32.1	5.9
0.3 - 0.5	8,317.2	7,857.0	45.8	138.3	16.8	12.8	2.1	1.2	194.9	40.8	7.4
0.5 - 1.0	30,991.6	29,555.3	128.1	277.4	86.7	62.1	23.3	8.5	668.2	131.5	50.5
1.0 - 2.0	42,334.6	40,366.2	177.5	258.4	186.1	117.4	108.2	9.7	907.0	168.8	35.4
2.0 - 3.0	19,535.2	18,898.6	53.7	107.5	37.1	40.3	10.0	7.2	292.7	76.8	11.2
3.0 - 4.0	7,256.0	6,976.2	48.6	26.5	15.5	19.0	6.8	7.0	112.1	37.0	7.4
4.0 - 5.0	3,328.5	3,183.9	30.7	14.0	4.0	4.5	0.0	4.5	65.9	21.0	0.0
5.0 - 10.0	4,050.3	3,830.2	28.2	36.5	12.5	23.6	0.0	0.0	81.6	37.7	0.0
Plus de 10	556.6	516.6	0.0	12.1	0.0	28.0	0.0	0.0	0.0	0.0	0.0
Pas de SAU	0.0	0.0	0.0	0.0	0.0	0.0	0.0	0.0	0.0	0.0	0.0
<b>Total</b>	<b>120,611.6</b>	<b>115,081.6</b>	<b>529.5</b>	<b>950.9</b>	<b>374.4</b>	<b>320.1</b>	<b>152.0</b>	<b>39.4</b>	<b>2,492.8</b>	<b>552.2</b>	<b>118.7</b>

Source: Recensement Général de l'Agriculture

Enquête Exploitation 2009

MARNDR / FAO / EU

**Tableau 1.15 : Nombre total d'exploitations, répartition des exploitations selon les activités agricoles et para agricoles pratiquées et la classe d'âge de l'exploitant**

**Département : Centre**

Classe d'âge de l'exploitant	Total Exploitants	Activités agricoles et para agricoles pratiquées par l'exploitation									
		Production végétale	Elevage	Aviculture	Apiculture	Aquaculture	Pêche	Services agricoles	Production charbon	Transformation	Ramassage Djondjon
Moins de 15 ans	25	25	23	22	0	1	1	4	10	6	5
15 à 19 ans	854	826	686	687	13	3	24	69	161	91	71
20 à 24 ans	4,089	3,999	3,335	3,364	39	6	103	252	951	433	383
25 à 29 ans	9,835	9,663	8,179	8,192	48	24	228	663	2,386	1,311	1,022
30 à 34 ans	12,843	12,622	11,002	11,100	84	32	241	823	3,357	1,872	1,478
35 à 39 ans	19,709	19,469	17,288	17,406	132	50	366	1,305	5,542	3,039	2,597
40 à 44 ans	17,971	17,811	16,160	16,050	159	50	369	1,122	5,267	3,044	2,596
45 à 49 ans	17,687	17,566	15,933	15,835	133	46	281	983	5,086	2,668	2,404
50 à 54 ans	14,402	14,251	12,874	12,799	132	49	249	945	3,904	2,319	1,830
55 à 59 ans	8,166	8,113	7,286	7,273	62	37	119	476	2,258	1,269	1,028
60 à 64 ans	7,826	7,761	6,948	6,972	75	35	91	482	1,988	1,010	927
65 à 69 ans	4,320	4,281	3,773	3,833	42	30	59	234	946	582	407
70 à 74 ans	3,801	3,771	3,242	3,325	44	14	41	215	762	543	426
75 à 79 ans	1,496	1,475	1,247	1,326	14	5	12	105	304	215	161
Plus de 80 ans	1,275	1,263	1,053	1,101	18	8	9	106	258	140	187
Non concerné*	172	172	145	145	2	0	4	19	41	29	18
<b>Total</b>	<b>124,471</b>	<b>123,068</b>	<b>109,174</b>	<b>109,430</b>	<b>997</b>	<b>390</b>	<b>2,197</b>	<b>7,803</b>	<b>33,221</b>	<b>18,571</b>	<b>15,540</b>

Source: Recensement Général de l'Agriculture

Enquête Exploitation 2009

MARNDR / FAO / EU

\* : Il s'agit d'exploitations appartenant à des institutions ou des groupes

**Tableau 1.16 : Répartition des exploitations et de leur SAU selon la principale destination de la production et la classe d'âge de l'exploitant  
(SAU en carreaux)**

**Département : Centre**

Classe d'âge de l'exploitant	Nombre d'exploitations			SAU			SAU moyenne par exploitation		
	Total	Autoconsommation	Vente	Total	Autoconsommation	Vente	Total	Autoconsommation	Vente
Moins de 15 ans	25	12	13	32.8	17.1	15.7	1.31	1.42	1.21
15 à 19 ans	854	445	409	581.8	257.8	324.0	0.68	0.58	0.79
20 à 24 ans	4,089	2,065	2,024	2,898.0	1,289.2	1,608.8	0.71	0.62	0.79
25 à 29 ans	9,835	4,839	4,996	7,486.9	3,132.6	4,354.3	0.76	0.65	0.87
30 à 34 ans	12,843	6,213	6,630	10,839.1	4,500.0	6,339.1	0.84	0.72	0.96
35 à 39 ans	19,709	9,234	10,475	17,804.9	6,973.2	10,831.6	0.90	0.76	1.03
40 à 44 ans	17,971	8,106	9,865	17,220.1	6,535.8	10,684.3	0.96	0.81	1.08
45 à 49 ans	17,687	7,824	9,863	17,753.5	6,627.9	11,125.6	1.00	0.85	1.13
50 à 54 ans	14,402	6,488	7,914	14,953.7	5,628.0	9,325.7	1.04	0.87	1.18
55 à 59 ans	8,166	3,447	4,719	9,111.9	3,178.4	5,933.5	1.12	0.92	1.26
60 à 64 ans	7,826	3,267	4,559	8,881.4	3,021.2	5,860.3	1.13	0.92	1.29
65 à 69 ans	4,320	1,877	2,443	4,957.0	1,729.5	3,227.5	1.15	0.92	1.32
70 à 74 ans	3,801	1,611	2,190	4,454.1	1,539.9	2,914.2	1.17	0.96	1.33
75 à 79 ans	1,496	672	824	1,782.7	673.3	1,109.4	1.19	1.00	1.35
Plus de 80 ans	1,275	617	658	1,638.9	611.6	1,027.4	1.29	0.99	1.56
Non concerné*	172	41	131	214.8	37.8	177.0	1.25	0.92	1.35
<b>Total</b>	<b>124,471</b>	<b>56,758</b>	<b>67,713</b>	<b>120,611.6</b>	<b>45,753.1</b>	<b>74,858.5</b>	<b>0.97</b>	<b>0.81</b>	<b>1.11</b>

Source: Recensement Général de l'Agriculture  
Enquête Exploitation 2009  
MARNDP / FAO / EU

\* : Il s'agit d'exploitations appartenant à des institutions ou des groupes

**RÉCENSEMENT GÉNÉRAL DE L'AGRICULTURE  
(RGA)**



**Annexe 2 : Structures foncières et modes de faire-valoir  
des parcelles**



**Tableau 2.1 : Nombre d'exploitations, nombre de parcelles, superficie totale des parcelles, superficie moyenne des parcelles, superficie agricole utile (SAU) des parcelles, superficie agricole utile moyenne des parcelles selon la classe taille de la SAU des exploitations (Superficie et SAU en carreaux)**

Département : Centre

Classe taille SAU (en carreaux)	Nombre d'exploitations	Nombre de parcelles	Nombre moyen de parcelles	Superficie totale des parcelles	Superficie moyenne des parcelles	SAU totale des parcelles	SAU moyenne de la parcelle
Moins de 0.05	219	228	1.0	13.0	0.06	7.1	0.03
0.05 - 0.1	843	885	1.0	70.9	0.08	59.3	0.07
0.1 - 0.2	3,172	3,439	1.1	485.4	0.14	441.1	0.13
0.2 - 0.3	15,191	15,818	1.0	3,891.5	0.25	3,734.1	0.24
0.3 - 0.5	18,469	21,776	1.2	8,565.4	0.39	8,317.2	0.38
0.5 - 1.0	41,681	55,569	1.3	31,558.5	0.57	30,991.6	0.56
1.0 - 2.0	31,511	47,750	1.5	42,913.7	0.90	42,334.6	0.89
2.0 - 3.0	8,380	14,335	1.7	19,748.6	1.38	19,535.2	1.36
3.0 - 4.0	2,168	4,439	2.0	7,358.1	1.66	7,255.9	1.63
4.0 - 5.0	752	1,753	2.3	3,430.6	1.96	3,328.5	1.90
5.0 - 10.0	643	1,683	2.6	4,097.8	2.43	4,050.3	2.41
Plus de 10	41	139	3.4	574.1	4.13	556.6	4.00
Pas de SAU	1,401	251	0.2	94.8	0.38	0.0	0.00
<b>Total</b>	<b>124,471</b>	<b>168,065</b>	<b>1.4</b>	<b>122,802.5</b>	<b>0.73</b>	<b>120,611.6</b>	<b>0.72</b>

Source: Recensement Général de l'Agriculture

Enquête Exploitation 2009

MARNDR / FAO / EU

**Tableau 2.2 : Nombre d'exploitations, nombre de parcelles, superficie totale des parcelles, superficie moyenne des parcelles, superficie agricole utile (SAU) des parcelles, superficie agricole utile moyenne des parcelles selon la classe d'âge des exploitants**

(Superficie et SAU en carreaux)

**Département : Centre**

Classe d'âge des exploitants	Nombre d'exploitations	Nombre de parcelles	Nombre moyen de parcelles	Superficie totale des parcelles	Superficie moyenne des parcelles	SAU totale des parcelles	SAU moyenne de la parcelle
Moins de 15 ans	25	31	1.2	32.9	1.06	32.8	1.06
15 à 19 ans	854	1,022	1.2	587.2	0.57	581.8	0.57
20 à 24 ans	4,089	5,107	1.2	2,931.1	0.57	2,898.0	0.57
25 à 29 ans	9,835	12,770	1.3	7,603.8	0.60	7,486.9	0.59
30 à 34 ans	12,843	16,919	1.3	11,013.6	0.65	10,839.1	0.64
35 à 39 ans	19,709	26,138	1.3	18,061.9	0.69	17,804.9	0.68
40 à 44 ans	17,971	24,017	1.3	17,493.1	0.73	17,220.1	0.72
45 à 49 ans	17,687	23,876	1.3	18,010.8	0.75	17,753.5	0.74
50 à 54 ans	14,402	19,930	1.4	15,223.6	0.76	14,953.7	0.75
55 à 59 ans	8,166	11,617	1.4	9,271.7	0.80	9,111.9	0.78
60 à 64 ans	7,826	11,104	1.4	9,108.5	0.82	8,881.4	0.80
65 à 69 ans	4,320	6,116	1.4	5,130.9	0.84	4,957.0	0.81
70 à 74 ans	3,801	5,343	1.4	4,574.1	0.86	4,454.1	0.83
75 à 79 ans	1,496	2,074	1.4	1,862.1	0.90	1,782.7	0.86
Plus de 80 ans	1,275	1,733	1.4	1,673.9	0.97	1,638.9	0.95
Non concerné*	172	268	1.6	223.5	0.83	214.8	0.80
<b>Total</b>	<b>124,471</b>	<b>168,065</b>	<b>1.4</b>	<b>122,802.5</b>	<b>0.73</b>	<b>120,611.6</b>	<b>0.72</b>

Source: Recensement Général de l'Agriculture

Enquête Exploitation 2009

MARNDR / FAO / EU

\* : Il s'agit d'exploitations appartenant à des institutions ou des groupes

**Tableau 2.3 : Nombre total de parcelles, répartition des parcelles selon le statut juridique de la terre  
et la classe taille de la SAU des exploitations**

**Département : Centre**

Classe taille SAU (en carreaux)	Nombre total de parcelles	Statut juridique de la parcelle							
		Titre Achat	Titre Héritage	Mineur Partage	Mineur Collectif	Appartenant à l'église	Appartenant à l'Etat	Bien Rural de famille	Statut Juridique Non déclaré
Moins de 0.05	228	151	46	20	2	0	3	1	5
0.05 - 0.1	885	613	165	62	5	1	3	0	36
0.1 - 0.2	3,439	1,653	1,172	283	29	2	49	4	247
0.2 - 0.3	15,818	8,286	5,059	1,664	115	5	105	25	559
0.3 - 0.5	21,776	12,540	6,032	2,063	125	9	207	33	767
0.5 - 1.0	55,569	34,698	14,172	3,702	492	21	572	93	1,819
1.0 - 2.0	47,750	32,643	10,613	2,174	525	22	721	83	969
2.0 - 3.0	14,335	9,861	3,043	656	161	4	422	9	179
3.0 - 4.0	4,439	2,989	926	241	77	0	165	1	40
4.0 - 5.0	1,753	1,173	390	94	17	2	58	2	17
5.0 - 10.0	1,683	1,193	365	63	12	0	32	7	11
Plus de 10	139	94	38	3	2	0	0	1	1
Pas de SAU	251	182	44	10	1	1	4	0	9
<b>Total</b>	<b>168,065</b>	<b>106,076</b>	<b>42,065</b>	<b>11,035</b>	<b>1,563</b>	<b>67</b>	<b>2,341</b>	<b>259</b>	<b>4,659</b>

Source: Recensement Général de l'Agriculture

Enquête Exploitation 2009

MARNDR / FAO / EU

**Tableau 2.4 : Superficie totale des parcelles, répartition de la superficie selon le statut juridique de la terre et la classe taille de la SAU des exploitations**  
(Superficie des parcelles et SAU en carreaux)

**Département : Centre**

Classe taille SAU (en carreaux)	Superficie totale parcelles	Statut juridique de la parcelle							
		Titre Achat	Titre Héritage	Mineur Partage	Mineur Collectif	Appartenant à l'église	Appartenant à l'Etat	Bien Rural de famille	Statut Juridique Non déclaré
Moins de 0.05	13.0	8.6	1.9	1.6	0.1	0.0	0.1	0.5	0.2
0.05 - 0.1	70.9	49.6	12.4	5.2	0.3	0.1	0.2	0.0	3.1
0.1 - 0.2	485.4	240.5	162.4	38.5	4.8	0.4	6.2	0.6	32.0
0.2 - 0.3	3,891.5	2,063.2	1,233.6	410.6	27.4	1.5	25.5	5.9	123.8
0.3 - 0.5	8,565.4	5,121.7	2,357.0	709.4	44.2	4.0	80.4	12.9	235.9
0.5 - 1.0	31,558.5	20,690.3	7,723.5	1,740.5	251.3	12.1	319.2	49.3	772.4
1.0 - 2.0	42,913.7	30,461.5	9,034.3	1,629.9	389.3	15.8	656.3	58.9	667.8
2.0 - 3.0	19,748.6	14,070.5	4,015.4	707.8	190.4	6.8	547.3	9.9	200.5
3.0 - 4.0	7,358.1	5,090.7	1,469.8	324.5	125.4	0.0	276.9	1.0	69.8
4.0 - 5.0	3,430.6	2,286.7	809.4	153.0	25.8	6.1	110.2	4.0	35.5
5.0 - 10.0	4,097.7	2,928.4	890.6	102.9	34.0	0.0	99.1	21.3	21.6
Plus de 10	574.1	411.7	127.0	14.2	8.3	0.0	0.0	1.0	12.0
Pas de SAU	94.8	66.0	19.5	7.6	0.5	0.3	0.1	0.0	0.9
<b>Total</b>	<b>122,802.5</b>	<b>83,489.5</b>	<b>27,856.7</b>	<b>5,845.5</b>	<b>1,101.8</b>	<b>47.0</b>	<b>2,121.5</b>	<b>165.2</b>	<b>2,175.4</b>

Source: Recensement Général de l'Agriculture

Enquête Exploitation 2009

MARNDR / FAO / EU

**Tableau 2.5 : Nombre total de parcelles, répartition des parcelles selon le statut juridique de la terre  
et la classe d'âge des exploitants**

**Département : Centre**

Classe d'âge des exploitants	Nombre de parcelles	Statut juridique de la parcelle							
		Titre Achat	Titre Héritage	Mineur Partage	Mineur Collectif	Appartenant à l'église	Appartenant à l'Etat	Bien Rural de famille	Statut Juridique Non déclaré
Moins de 15 ans	31	25	5	1	0	0	0	0	0
15 a 19 ans	1,022	462	327	166	26	2	10	1	28
20 à 24 ans	5,107	2,365	1,708	629	105	0	102	6	192
25 à 29 ans	12,770	6,562	3,933	1,389	186	5	253	32	410
30 à 34 ans	16,919	9,697	4,796	1,323	213	4	264	27	595
35 à 39 ans	26,138	16,004	6,807	1,926	265	9	337	32	758
40 à 44 ans	24,017	15,517	5,960	1,396	162	4	260	34	684
45 à 49 ans	23,876	15,584	5,853	1,301	208	3	302	37	588
50 à 54 ans	19,930	13,481	4,504	1,050	134	5	210	28	518
55 à 59 ans	11,617	7,755	2,731	577	99	4	151	19	281
60 à 64 ans	11,104	7,662	2,378	535	56	7	165	16	285
65 à 69 ans	6,116	4,330	1,256	280	41	7	64	11	127
70 à 74 ans	5,343	3,755	1,063	256	41	8	77	5	138
75 à 79 ans	2,074	1,480	380	122	11	2	38	8	33
Plus de 80 ans	1,733	1,271	328	79	12	0	19	3	21
Non concerné*	268	126	36	5	4	7	89	0	1
<b>Total</b>	<b>168,065</b>	<b>106,076</b>	<b>42,065</b>	<b>11,035</b>	<b>1,563</b>	<b>67</b>	<b>2,341</b>	<b>259</b>	<b>4,659</b>

Source: Recensement Général de l'Agriculture

Enquête Exploitation 2009

MARNDR / FAO / EU

\* : Il s'agit d'exploitations appartenant à des institutions ou des groupes

**Tableau 2.6 : Superficie totale des parcelles, répartition de la superficie selon le statut juridique de la terre et la classe d'âge des exploitants**  
(Superficie des parcelles et SAU en carreaux)

**Département : Centre**

Classe d'âge des exploitants	Superficie totale parcelles	Statut juridique de la parcelle							
		Titre Achat	Titre Héritage	Mineur Partage	Mineur Collectif	Appartenant à l'église	Appartenant à l'Etat	Bien Rural de famille	Statut Juridique Non déclaré
Moins de 15 ans	32.9	28.4	4.2	0.3	0.0	0.0	0.0	0.0	0.0
15 a 19 ans	587.2	339.0	151.9	61.8	13.9	3.0	7.5	0.3	9.9
20 à 24 ans	2,931.1	1,553.2	904.8	268.4	48.4	0.0	72.0	2.6	81.8
25 à 29 ans	7,603.8	4,238.7	2,226.6	657.2	108.7	2.4	197.3	13.5	159.4
30 à 34 ans	11,013.6	6,826.3	2,933.1	626.1	136.3	1.3	201.7	12.5	276.2
35 à 39 ans	18,061.9	11,830.4	4,406.8	971.1	187.3	4.3	285.3	18.5	358.2
40 à 44 ans	17,493.2	12,007.1	4,007.3	759.8	129.0	2.0	242.7	23.3	322.1
45 à 49 ans	18,010.8	12,412.8	4,117.2	706.0	167.0	2.0	289.1	25.9	290.8
50 à 54 ans	15,223.5	10,975.5	3,076.9	603.9	109.0	2.5	198.1	14.5	243.2
55 à 59 ans	9,271.7	6,561.5	1,988.0	331.1	72.2	1.8	155.6	19.0	142.7
60 à 64 ans	9,108.5	6,691.1	1,716.1	334.5	38.0	5.0	177.9	7.9	138.1
65 à 69 ans	5,130.9	3,836.5	928.8	185.0	34.8	2.6	73.6	8.7	60.8
70 à 74 ans	4,574.1	3,437.8	775.3	174.1	30.6	9.6	87.9	4.0	54.8
75 à 79 ans	1,862.1	1,358.6	315.0	104.4	10.4	1.0	38.3	11.8	22.7
Plus de 80 ans	1,673.8	1,280.8	282.6	57.9	13.9	0.0	21.3	2.8	14.7
Non concerné*	223.5	111.8	22.2	4.1	2.4	9.7	73.3	0.0	0.1
<b>Total</b>	<b>122,802.5</b>	<b>83,489.5</b>	<b>27,856.7</b>	<b>5,845.5</b>	<b>1,101.8</b>	<b>47.0</b>	<b>2,121.5</b>	<b>165.2</b>	<b>2,175.4</b>

Source: Recensement Général de l'Agriculture

Enquête Exploitation 2009

MARNDR / FAO / EU

\* : Il s'agit d'exploitations appartenant à des institutions ou des groupes

**Tableau 2.7 : Nombre total de parcelles, répartition des parcelles selon le statut juridique de la terre et l'activité principale de l'exploitant**

**Département : Centre**

Activité principale de l'exploitant	Nombre total parcelles	Statut juridique de la parcelle							
		Titre Achat	Titre Héritage	Mineur Partage	Mineur Collectif	Appartenant à l'église	Appartenant à l'Etat	Bien Rural de famille	Statut Juridique Non déclaré
Agriculture	158,648	100,385	39,518	10,471	1,462	57	2,252	241	4,262
Pêche	742	458	218	32	1	1	14	0	18
Elevage	1,809	1,116	578	40	6	4	31	0	34
Bâtiments et travaux publics	581	306	166	33	2	0	2	2	70
Administration	487	304	110	33	12	2	4	0	22
Mines et carrières	178	123	33	10	4	0	0	0	8
Transformation	68	39	20	1	0	0	0	0	8
Commerce	4,369	2,697	1,112	314	57	0	31	16	142
Services	995	529	265	92	19	3	4	0	83
Artisanat	188	119	45	9	0	0	3	0	12
<b>Total</b>	<b>168,065</b>	<b>106,076</b>	<b>42,065</b>	<b>11,035</b>	<b>1,563</b>	<b>67</b>	<b>2,341</b>	<b>259</b>	<b>4,659</b>

Source: Recensement Général de l'Agriculture

Enquête Exploitation 2009

MARNDR / FAO / EU

**Tableau 2.8 : Superficie totale des parcelles, répartition de la superficie selon le statut juridique de la terre et l'activité principale de l'exploitant**  
(Superficie des parcelles et SAU en carreaux)

**Département : Centre**

Activité principale de l'exploitant	Superficie totale parcelles	Statut juridique de la parcelle							
		Titre Achat	Titre Héritage	Mineur Partage	Mineur Collectif	Appartenant à l'église	Appartenant à l'Etat	Bien Rural de famille	Statut Juridique Non déclaré
Agriculture	117,065.2	79,809.8	26,415.9	5,563.4	1,041.3	37.5	2,055.6	157.3	1,984.5
Pêche	538.1	338.0	153.7	26.2	0.5	0.2	11.6	0.0	8.0
Elevage	1,008.8	632.7	323.7	20.7	6.5	6.5	10.5	0.0	8.2
Bâtiments et travaux publics	387.9	235.7	101.3	11.7	0.3	0.0	2.5	1.0	35.4
Administration	343.1	227.8	61.2	24.1	8.0	1.5	1.5	0.0	19.2
Mines et carrières	155.0	119.4	21.0	5.3	2.1	0.0	0.0	0.0	7.3
Transformation	40.4	24.4	12.4	0.1	0.0	0.0	0.0	0.0	3.6
Commerce	2,569.1	1,686.3	602.0	146.0	34.7	0.0	26.1	6.8	67.2
Services	574.5	332.2	139.3	44.3	8.5	1.3	11.1	0.0	38.0
Artisanat	120.2	83.3	26.2	4.0	0.0	0.0	2.6	0.0	4.2
<b>Total</b>	<b>122,802.5</b>	<b>83,489.5</b>	<b>27,856.7</b>	<b>5,845.5</b>	<b>1,101.8</b>	<b>47.0</b>	<b>2,121.5</b>	<b>165.2</b>	<b>2,175.4</b>

Source: Recensement Général de l'Agriculture

Enquête Exploitation 2009

MARNDR / FAO / EU



**Tableau 2.9 : Nombre total de parcelles, répartition des parcelles selon le mode de faire valoir des parcelles et la classe taille de la SAU**

**Département : Centre**

Classe taille SAU (en carreaux)	Total des parcelles	Mode de faire valoir de la parcelle						
		Direct	Indirect Nature	Indirect sans Contrepartie	Indirect Service	Indirect Espèces	Sans autorisation préalable	Caution ou Plane
Moins de 0.05	228	198	7	1	0	2	20	0
0.05 - 0.1	885	808	10	7	0	0	60	0
0.1 - 0.2	3,439	3,005	101	23	0	6	304	0
0.2 - 0.3	15,818	14,156	639	147	3	8	865	0
0.3 - 0.5	21,776	19,572	709	123	6	20	1,344	2
0.5 - 1.0	55,569	48,303	2,418	1,091	10	37	3,708	2
1.0 - 2.0	47,750	41,072	1,984	1,365	14	40	3,270	5
2.0 - 3.0	14,335	12,181	591	534	4	9	1,012	4
3.0 - 4.0	4,439	3,833	132	141	1	1	331	0
4.0 - 5.0	1,753	1,558	46	45	0	0	104	0
5.0 - 10.0	1,683	1,537	40	27	0	0	79	0
Plus de 10	139	134	1	0	0	0	4	0
Pas de SAU	251	234	4	1	0	0	12	0
<b>Total</b>	<b>168,065</b>	<b>146,591</b>	<b>6,682</b>	<b>3,505</b>	<b>38</b>	<b>123</b>	<b>11,113</b>	<b>13</b>

Source: Recensement Général de l'Agriculture

Enquête Exploitation 2009

MARNDR / FAO / EU

**Tableau 2.10 : Superficie totale des parcelles, répartition de la superficie des parcelles selon le mode de faire et la classe taille de la SAU**

(Superficie des parcelles et SAU en carreaux)

**Département : Centre**

Classe taille SAU (en carreaux)	Superficie Totale parcelles	Mode de faire valoir de la parcelle						
		Direct	Indirect Nature	Indirect sans Contrepartie	Indirect Service	Indirect Espèces	Sans autorisation préalable	Caution ou Plane
Moins de 0.05	13.0	10.8	0.4	0.5	0.0	0.1	1.3	0.0
0.05 - 0.1	70.9	64.5	0.8	0.7	0.0	0.0	5.0	0.0
0.1 - 0.2	485.4	429.1	12.8	3.0	0.0	0.7	39.8	0.0
0.2 - 0.3	3,891.5	3,497.2	154.1	35.9	0.7	2.0	201.7	0.0
0.3 - 0.5	8,565.4	7,789.1	248.9	48.7	2.5	5.4	470.5	0.4
0.5 - 1.0	31,558.5	27,783.5	1,197.2	704.9	6.0	19.3	1,846.5	1.3
1.0 - 2.0	42,913.7	37,166.4	1,689.9	1,292.0	14.0	34.4	2,713.7	3.4
2.0 - 3.0	19,748.6	16,982.6	735.1	804.5	4.3	8.5	1,205.3	8.5
3.0 - 4.0	7,358.1	6,436.4	192.0	214.8	2.0	1.3	511.6	0.0
4.0 - 5.0	3,430.6	3,102.1	90.6	83.9	0.0	0.0	154.1	0.0
5.0 - 10.0	4,097.8	3,740.4	115.8	79.4	0.0	0.0	162.2	0.0
Plus de 10	574.1	534.4	2.0	0.0	0.0	0.0	37.8	0.0
Pas de SAU	94.8	88.3	3.5	0.0	0.0	0.0	3.0	0.0
<b>Total</b>	<b>122,802.5</b>	<b>107,624.6</b>	<b>4,442.9</b>	<b>3,268.2</b>	<b>29.4</b>	<b>71.5</b>	<b>7,352.4</b>	<b>13.5</b>

Source: Recensement Général de l'Agriculture

Enquête Exploitation 2009

MARNDR / FAO / EU

**Tableau 2.11 : Nombre total de parcelles, répartition des parcelles selon le mode de faire-valoir et la classe d'âge des exploitants**

**Département : Centre**

Classe d'âge des exploitants	Nombre total parcelles	Mode de faire-valoir de la parcelle						
		Direct	Indirect Nature	Indirect sans Contrepartie	Indirect Service	Indirect Espèces	Sans autorisation préalable	Caution ou Plane
Moins de 15 ans	31	29	1	0	0	0	1	0
15 à 19 ans	1,022	886	56	27	1	1	51	0
20 à 24 ans	5,107	4,314	232	116	1	2	441	1
25 à 29 ans	12,770	10,772	572	332	5	8	1,080	1
30 à 34 ans	16,919	14,409	684	526	5	8	1,286	1
35 à 39 ans	26,138	22,354	1,121	709	4	15	1,934	1
40 à 44 ans	24,017	20,868	1,045	495	4	21	1,582	2
45 à 49 ans	23,876	20,887	1,035	414	8	19	1,512	1
50 à 54 ans	19,930	17,735	697	320	3	6	1,168	1
55 à 59 ans	11,617	10,364	367	203	3	11	668	1
60 à 64 ans	11,104	9,989	336	154	0	15	609	1
65 à 69 ans	6,116	5,542	201	78	0	6	289	0
70 à 74 ans	5,343	4,795	187	66	2	3	288	2
75 à 79 ans	2,074	1,871	66	29	2	3	102	1
Plus de 80 ans	1,733	1,565	60	23	0	3	82	0
Non concerné*	268	211	22	13	0	2	20	0
<b>Total</b>	<b>168,065</b>	<b>146,591</b>	<b>6,682</b>	<b>3,505</b>	<b>38</b>	<b>123</b>	<b>11,113</b>	<b>13</b>

Source: Recensement Général de l'Agriculture

Enquête Exploitation 2009

MARNDR / FAO / EU

\* : Il s'agit d'exploitations appartenant à des institutions ou des groupes

**Tableau 2.12 : Superficie totale des parcelles, répartition de la superficie des parcelles selon le mode de faire et la classe d'âge des exploitants**  
(Superficie des parcelles en carreaux)

**Département : Centre**

Classe d'âge des exploitants	Superficie totale parcelles	Mode de faire valoir de la parcelle						
		Direct	Indirect Nature	Indirect sans Contrepartie	Indirect Service	Indirect Espèces	Sans autorisation préalable	Caution ou Plane
Moins de 15 ans	32.9	31.5	0.4	0.0	0.0	0.0	1.0	0.0
15 à 19 ans	587.2	497.8	35.3	24.5	0.3	2.0	27.4	0.0
20 à 24 ans	2,931.1	2,470.4	138.2	91.8	0.5	0.8	229.3	0.3
25 à 29 ans	7,603.8	6,354.6	365.8	271.3	3.5	5.9	602.6	0.3
30 à 34 ans	11,013.6	9,347.9	460.4	440.9	3.5	3.7	756.6	0.5
35 à 39 ans	18,061.9	15,421.2	721.1	651.3	2.0	8.9	1,257.3	0.1
40 à 44 ans	17,493.2	15,216.7	711.9	479.0	3.1	13.9	1,066.2	2.5
45 à 49 ans	18,010.8	15,835.6	683.1	401.9	7.8	10.9	1,070.5	1.0
50 à 54 ans	15,223.6	13,590.2	451.1	314.6	2.7	3.4	861.2	0.5
55 à 59 ans	9,271.7	8,326.6	231.0	224.2	2.5	8.6	478.6	0.4
60 à 64 ans	9,108.5	8,283.2	237.0	159.5	0.0	5.4	422.5	1.0
65 à 69 ans	5,130.9	4,692.7	149.8	85.4	0.0	1.8	201.2	0.0
70 à 74 ans	4,574.1	4,153.1	140.7	59.0	2.0	0.8	212.4	6.0
75 à 79 ans	1,862.1	1,682.5	55.2	27.1	1.8	1.7	92.9	1.0
Plus de 80 ans	1,673.9	1,539.0	47.4	26.0	0.0	1.6	59.9	0.0
Non concerné*	223.5	181.8	14.8	11.6	0.0	2.3	13.1	0.0
<b>Total</b>	<b>122,802.6</b>	<b>107,624.6</b>	<b>4,442.9</b>	<b>3,268.2</b>	<b>29.4</b>	<b>71.6</b>	<b>7,352.4</b>	<b>13.5</b>

Source: Recensement Général de l'Agriculture

Enquête Exploitation 2009

MARNDR / FAO / EU

\* : Il s'agit d'exploitations appartenant à des institutions ou des groupes

**Tableau 2.13 : Répartition des parcelles et de leur superficie selon le sexe de l'exploitant et le mode de faire valoir**  
(Superficie des parcelles et SAU en carreaux)

**Département : Centre**

Mode de faire valoir	Nombre de parcelles				Superficie des parcelles			
	Total	Chef d'exploitation Homme	Chef d'exploitation Femme	Non Concerné*	Total	Chef d'exploitation Homme	Chef d'exploitation Femme	Non Concerné*
Direct	146,591	114,098	32,282	211	107,624.6	85,468.9	21,973.9	181.8
Indirect/ Nature	6,682	5,310	1,350	22	4,442.9	3,535.5	892.7	14.8
Indirect/ Sans contrepartie	3,505	2,800	692	13	3,268.2	2,640.1	616.4	11.6
Indirect/ Service	38	31	7	0	29.4	24.7	4.7	0.0
Indirect/ Espèce	123	97	24	2	71.6	56.2	13.1	2.2
Sans autorisation préalable	11,113	8,924	2,169	20	7,352.4	5,955.3	1,384.0	13.1
Cauton ou Plane	13	10	3	0	13.5	10.5	3.0	0.0
<b>Total</b>	<b>168,065</b>	<b>131,270</b>	<b>36,527</b>	<b>268</b>	<b>122,802.5</b>	<b>97,691.2</b>	<b>24,887.8</b>	<b>223.5</b>

Source: Recensement Général de l'Agriculture

Enquête Exploitation 2009

MARNDR / FAO / EU

\* : Il s'agit d'exploitations appartenant à des institutions ou des groupes

**Tableau 2.14 : Nombre total de parcelles, répartition des parcelles selon le statut juridique et le mode de faire des parcelles**

**Département : Centre**

Mode de faire valoir	Total des parcelles	Statut juridique de la parcelle							
		Titre Achat	Titre Héritage	Mineur Partage	Mineur Collectif	Appartenant à l'Eglise	Appartenant à l'Etat	Bien Rural de famille	Statut Juridique Non déclaré
Direct	146,591	96,948	35,527	10,196	1,104	39	513	233	2,031
Indirect/ Nature	6,682	3,079	2,574	401	49	7	43	4	525
Indirect/ Sans contrepartie	3,505	563	2,019	91	23	4	686	8	111
Indirect/ Service	38	7	14	16	0	0	1	0	0
Indirect/ Espèce	123	52	26	21	0	2	5	0	17
Sans autorisation préalable	11,113	5,426	1,901	310	386	13	1,092	13	1,972
Caution ou Plane	13	1	4	0	1	2	1	1	3
<b>Total</b>	<b>168,065</b>	<b>106,076</b>	<b>42,065</b>	<b>11,035</b>	<b>1,563</b>	<b>67</b>	<b>2,341</b>	<b>259</b>	<b>4,659</b>

Source: Recensement Général de l'Agriculture

Enquête Exploitation 2009

MARNDR / FAO / EU

**Tableau 2.15 : Superficie totale des parcelles, répartition de la superficie des parcelles selon le statut juridique et le mode de faire-valoir des parcelles**  
(Superficie des parcelles et SAU en carreaux)

**Département : Centre**

Mode de faire-valoir	Superficie Totale parcelles	Statut juridique de la parcelle							
		Titre Achat	Titre Héritage	Mineur Partage	Mineur Collectif	Appartenant à l'église	Appartenant à l'Etat	Bien Rural de famille	Statut Juridique Non déclaré
Direct	107,624.6	77,288.6	22,855.3	5,329.9	705.2	24.2	368.2	146.7	906.5
Indirect/ Nature	4,442.9	2,219.8	1,619.8	270.6	42.2	4.3	44.3	2.3	239.6
Indirect/ Sans contrepartie	3,268.2	413.9	1,945.4	80.1	18.7	2.0	731.3	6.1	70.8
Indirect/ Service	29.4	6.4	12.3	9.7	0.0	0.0	1.0	0.0	0.0
Indirect/ Espèce	71.6	24.8	17.1	11.0	0.0	4.0	4.5	0.0	10.2
Sans autorisation préalable	7,352.4	3,535.6	1,402.8	144.2	335.3	6.5	972.1	9.2	946.8
Caution ou Plane	13.5	0.4	4.0	0.0	0.5	6.0	0.1	1.0	1.5
<b>Total</b>	<b>122,802.5</b>	<b>83,489.5</b>	<b>27,856.7</b>	<b>5,845.5</b>	<b>1,101.8</b>	<b>47.0</b>	<b>2,121.5</b>	<b>165.2</b>	<b>2,175.4</b>

Source: Recensement Général de l'Agriculture

Enquête Exploitation 2009

MARNDR / FAO / EU

# RÉCENSEMENT GÉNÉRAL DE L'AGRICULTURE (RGA)



## Annexe 3 : Irrigation



**Tableau 3.1 : Nombre total de parcelles, nombres de parcelles irriguées et non irriguées, SAU totale des parcelles, SAU des parcelles irriguées ou non irriguées selon la classe taille de la SAU de l'exploitation**

(Superficie agricole utile : SAU en carreaux)

**Département : Centre**

Classe taille SAU (en carreaux)	Nombre de parcelles			SAU des parcelles			SAU moyenne par parcelle		
	Total	Irriguées	Non irriguées	Total	Irriguées	Non irriguées	Total	Irriguées	Non irriguées
Moins de 0.05	228	28	200	7.1	0.8	6.3	0.03	0.03	0.03
0.05 - 0.1	885	36	849	59.3	2.5	56.8	0.07	0.07	0.07
0.1 - 0.2	3,439	242	3,197	441.1	30.6	410.5	0.13	0.13	0.13
0.2 - 0.3	15,818	651	15,167	3,734.1	141.1	3,593.0	0.24	0.22	0.24
0.3 - 0.5	21,776	938	20,838	8,317.2	249.9	8,067.4	0.38	0.27	0.39
0.5 - 1.0	55,569	2,380	53,189	30,991.6	963.3	30,028.3	0.56	0.40	0.56
1.0 - 2.0	47,750	1,454	46,296	42,334.6	888.3	41,446.3	0.89	0.61	0.90
2.0 - 3.0	14,335	415	13,920	19,535.2	363.6	19,171.6	1.36	0.88	1.38
3.0 - 4.0	4,439	174	4,265	7,255.9	210.4	7,045.6	1.63	1.21	1.65
4.0 - 5.0	1,753	63	1,690	3,328.5	82.6	3,245.8	1.90	1.31	1.92
5.0 - 10.0	1,683	86	1,597	4,050.3	165.5	3,884.8	2.41	1.92	2.43
Plus de 10	139	13	126	556.6	51.3	505.3	4.00	0.00	4.01
Pas de SAU	251	2	249	0.0	0.0	0.0	0.00	0.00	0.00
<b>Total</b>	<b>168,065</b>	<b>6,482</b>	<b>161,583</b>	<b>120,611.6</b>	<b>3,149.9</b>	<b>117,461.6</b>	<b>0.72</b>	<b>0.49</b>	<b>0.73</b>

Source: Recensement Général de l'Agriculture

Enquête Exploitation 2009

MARNDR / FAO / EU

**Tableau 3.2 : Nombre total de parcelles, nombres de parcelles irriguées et non irriguées, SAU totale des parcelles, SAU des parcelles irriguées ou non irriguées selon la classe d'âge de l'exploitant**  
(Superficie agricole utile : SAU en carreaux)

**Département : Centre**

Classe d'âge des exploitants	Nombre de parcelles			SAU des parcelles			SAU moyenne par parcelle		
	Total	Irriguées	Non irriguées	Total	Irriguées	Non irriguées	Total	Irriguées	Non irriguées
Moins de 15 ans	31	1	30	32.8	0.3	32.5	1.06	0.25	1.08
15 à 19 ans	1,022	40	982	581.8	13.8	568.0	0.57	0.34	0.58
20 à 24 ans	5,107	185	4,922	2,898.0	70.3	2,827.7	0.57	0.38	0.57
25 à 29 ans	12,770	473	12,297	7,486.9	187.0	7,299.9	0.59	0.40	0.59
30 à 34 ans	16,919	576	16,343	10,839.1	259.2	10,579.9	0.64	0.45	0.65
35 à 39 ans	26,138	902	25,236	17,804.9	401.5	17,403.4	0.68	0.45	0.69
40 à 44 ans	24,017	909	23,108	17,220.1	416.0	16,804.2	0.72	0.46	0.73
45 à 49 ans	23,876	1,048	22,828	17,753.5	466.2	17,287.4	0.74	0.44	0.76
50 à 54 ans	19,930	765	19,165	14,953.7	359.4	14,594.4	0.75	0.47	0.76
55 à 59 ans	11,617	451	11,166	9,111.9	258.1	8,853.8	0.78	0.57	0.79
60 à 64 ans	11,104	452	10,652	8,881.4	255.4	8,626.0	0.80	0.57	0.81
65 à 69 ans	6,116	261	5,855	4,957.0	184.9	4,772.1	0.81	0.71	0.82
70 à 74 ans	5,343	242	5,101	4,454.1	139.8	4,314.4	0.83	0.58	0.85
75 à 79 ans	2,074	106	1,968	1,782.7	80.0	1,702.7	0.86	0.76	0.87
Plus de 80 ans	1,733	68	1,665	1,638.9	54.8	1,584.1	0.95	0.81	0.95
Non concerné *	268	3	265	214.8	3.5	211.3	0.80	1.17	0.80
<b>Total</b>	<b>168,065</b>	<b>6,482</b>	<b>161,583</b>	<b>120,611.6</b>	<b>3,149.9</b>	<b>117,461.7</b>	<b>0.72</b>	<b>0.49</b>	<b>0.73</b>

Source: Recensement Général de l'Agriculture  
Enquête Exploitation 2009  
MARNDR / FAO / EU

\* : Il s'agit d'exploitations appartenant à des institutions ou des groupes

**Tableau 3.3 : Nombre total de parcelles, nombres de parcelles irriguées et non irriguées selon l'origine de l'eau d'irrigation**

Département : Centre

Classe taille SAU (en carreaux)	Total	Irrigation		Origine de l'eau				
		Irrigué	Non irrigué	Barrage	Fleuve/ Rivière	Source	Lac/ Etang	Puits/ Forage
Moins de 0.05	228	28	200	1	27	0	0	0
0.05 - 0.1	885	36	849	3	29	4	0	0
0.1 - 0.2	3,439	242	3,197	10	220	12	0	0
0.2 - 0.3	15,818	651	15,167	53	422	172	4	0
0.3 - 0.5	21,776	938	20,838	60	704	164	10	0
0.5 - 1.0	55,569	2,380	53,189	231	1,566	550	33	0
1.0 - 2.0	47,750	1,454	46,296	180	881	354	30	9
2.0 - 3.0	14,335	415	13,920	65	234	110	6	0
3.0 - 4.0	4,439	174	4,265	25	93	55	1	0
4.0 - 5.0	1,753	63	1,690	11	30	20	2	0
5.0 - 10.0	1,683	86	1,597	13	50	19	4	0
Plus de 10	139	13	126	0	7	2	4	0
Pas de SAU	251	2	249	0	1	1	0	0
<b>Total</b>	<b>168,065</b>	<b>6,482</b>	<b>161,583</b>	<b>652</b>	<b>4,264</b>	<b>1,463</b>	<b>94</b>	<b>9</b>

Source: Recensement Général de l'Agriculture

Enquête Exploitation 2009

MARNDR / FAO / EU

**Tableau 3.4 : Nombre total de parcelles, nombres de parcelles irriguées et non irriguées, SAU totale des parcelles, SAU des parcelles irriguées ou non irriguées selon le statut juridique des parcelles**

(Superficie agricole utile : SAU en carreaux)

**Département : Centre**

Statut Juridique de la terre	Nombre de parcelles			SAU des parcelles			SAU moyenne par parcelle		
	Total	Irriguées	Non irriguées	Total	Irriguées	Non irriguées	Total	Irriguées	Non irriguées
Titre/ Achat	106,076	3,109	102,967	82,046.6	1,695.7	80,350.9	0.77	0.55	0.78
Titre/ Héritage	42,065	2,254	39,811	27,381.9	986.4	26,395.5	0.65	0.44	0.66
Mineur/ Partage	11,035	450	10,585	5,650.1	154.9	5,495.2	0.51	0.34	0.52
Mineur/ Collectif	1,563	145	1,418	1,078.7	88.7	990.0	0.69	0.61	0.70
Terre de l'Église	67	3	64	41.7	1.1	40.6	0.62	0.37	0.63
Terre de l'État	2,341	29	2,312	2,114.3	33.8	2,080.4	0.90	1.17	0.90
Bien rural de famille	259	41	218	162.3	30.8	131.5	0.63	0.75	0.60
Non déclaré	4,659	451	4,208	2,136.0	158.5	1,977.5	0.46	0.35	0.47
<b>Total</b>	<b>168,065</b>	<b>6,482</b>	<b>161,583</b>	<b>120,611.6</b>	<b>3,149.9</b>	<b>117,461.6</b>	<b>0.72</b>	<b>0.49</b>	<b>0.73</b>

Source: Recensement Général de l'Agriculture

Enquête Exploitation 2009

MARNDR / FAO / EU

**Tableau 3.5 : Nombre total de parcelles, nombres de parcelles irriguées et non irriguées, SAU totale des parcelles, SAU des parcelles irriguées ou non irriguées selon le mode faire-valoir des parcelles**  
(Superficie agricole utile : SAU en carreaux)

**Département : Centre**

Mode de faire-valoir	Nombre de parcelles			SAU des parcelles			SAU moyenne par parcelle		
	Total	Irriguées	Non irriguées	Total	Irriguées	Non irriguées	Total	Irriguées	Non irriguées
Direct	146,591	5,406	141,185	105,545.5	2,656.1	102,889.4	0.72	0.49	0.73
Indirect/ Nature	6,682	533	6,149	4,402.8	237.9	4,164.9	0.66	0.45	0.68
Indirect/ Sans contrepartie	3,505	41	3,464	3,260.4	24.3	3,236.0	0.93	0.59	0.93
Indirect/ Service	38	1	37	29.2	2.0	27.2	0.77	2.00	0.73
Indirect/ Espèce	123	7	116	71.1	3.2	67.8	0.58	0.46	0.58
Sans autorisation préalable	11,113	494	10,619	7,292.2	226.4	7,065.9	0.66	0.46	0.67
Caution ou Plane	13	0	13	10.5	0.0	10.5	0.81	0.00	0.81
<b>Total</b>	<b>168,065</b>	<b>6,482</b>	<b>161,583</b>	<b>120,611.6</b>	<b>3,149.9</b>	<b>117,461.7</b>	<b>0.72</b>	<b>0.49</b>	<b>0.73</b>

Source: Recensement Général de l'Agriculture

Enquête Exploitation 2009

MARNDR / FAO / EU

**Tableau 3.6 : Nombre total de parcelles, nombres de parcelles irriguées et non irriguées, SAU totale des parcelles, SAU des parcelles irriguées ou non irriguées selon le niveau d'instruction des exploitants**  
(Superficie agricole utile : SAU en carreaux)

**Département : Centre**

Niveau d'instruction de l'exploitant	Nombre de parcelles			SAU des parcelles			SAU moyenne par parcelle		
	Total	Irriguées	Non irriguées	Total	Irriguées	Non irriguées	Total	Irriguées	Non irriguées
Aucun	94,389	2,812	91,577	67,373.0	1,348.0	66,025.1	0.71	0.48	0.72
Sait lire et écrire	37,552	1,251	36,301	27,878.8	582.5	27,296.3	0.74	0.47	0.75
Primaire	24,794	1,574	23,220	17,183.4	748.4	16,435.0	0.69	0.48	0.71
Secondaire	9,901	731	9,170	7,095.5	379.0	6,716.5	0.72	0.52	0.73
Professionnel	889	60	829	633.0	39.3	593.6	0.71	0.66	0.72
Universitaire	345	54	291	296.3	52.8	243.4	0.86	0.98	0.84
Non concerné*	195	0	195	151.7	0.0	151.7	0.78	0.00	0.78
<b>Total</b>	<b>168,065</b>	<b>6,482</b>	<b>161,583</b>	<b>120,611.6</b>	<b>3,150.0</b>	<b>117,461.6</b>	<b>0.72</b>	<b>0.49</b>	<b>0.73</b>

Source: Recensement Général de l'Agriculture

Enquête Exploitation 2009

MARNDR / FAO / EU

\* : Il s'agit d'exploitations appartenant à des institutions ou des groupes

**Tableau 3.7 : Nombre total de parcelles, nombres de parcelles irriguées et non irriguées, SAU totale des parcelles, SAU des parcelles irriguées ou non irriguées selon le lieu de résidence principale des exploitants**  
(Superficie agricole utile : SAU en carreaux)

**Département : Sud-est**

Lieu de résidence principale de l'exploitant	Nombre de parcelles			SAU des parcelles			SAU moyenne par parcelle		
	Total	Irriguées	Non irriguées	Total	Irriguées	Non irriguées	Total	Irriguées	Non irriguées
Dans la section	154,242	5,844	148,398	109,718.9	2,731.5	106,987.4	0.71	0.47	0.72
Autre section	1,244	51	1,193	857.0	21.9	835.1	0.69	0.43	0.70
Quartier/Ville	12,052	569	11,483	9,618.6	367.8	9,250.8	0.80	0.65	0.81
Port-au-Prince	277	17	260	230.3	28.5	201.8	0.83	1.68	0.78
Etranger	55	1	54	35.1	0.3	34.9	0.64	0.25	0.65
Non concerné*	195	0	195	151.7	0.0	151.7	0.78	0.00	0.78
<b>Total</b>	<b>168,065</b>	<b>6,482</b>	<b>161,583</b>	<b>120,611.6</b>	<b>3,149.9</b>	<b>117,461.6</b>	<b>0.72</b>	<b>0.49</b>	<b>0.73</b>

Source: Recensement Général de l'Agriculture

Enquête Exploitation 2009

MARNDR / FAO / EU

\* : Il s'agit d'exploitations appartenant a des institutions ou des groupes

# RÉCENSEMENT GÉNÉRAL DE L'AGRICULTURE (RGA)



## Annexe 4 : Occupations de sol



**Tableau 4-1 : Superficie totale des occupations, Superficie occupée par les différents grands groupes de cultures et d'autres occupations du sol selon le type de culture**

(Superficies en carreaux)

**Département : Centre**

Spécifications agricoles	SAU totale des occupations	SAU en première saison	Type de culture							
			Cultures pérennes	Mono cultures	Associations principales	Associations secondaires	Sous-étages monoculture	Sous-étages culture associée principale	Sous-étages culture associée secondaire	Cultures résiduelles
Céréales	100,032.4	79,901.1	0.0	4,317.5	76,620.4	17,470.1	126.6	1,021.9	211.0	264.9
Cultures légumineuses	67,386.4	43,416.1	0.0	6,851.4	37,455.7	21,514.2	104.4	460.3	283.0	717.5
Légumes et melons	19,432.0	10,803.9	0.0	1,327.0	9,427.1	6,315.9	128.2	303.2	158.8	1,771.8
Fruits et noix	8,108.9	7,994.3	7,866.5	30.2	151.1	45.6	1.3	0.5	0.2	13.5
Cultures oléagineuses	17,874.7	11,398.7	16.5	1,412.5	15,039.3	1,014.0	49.1	183.3	54.6	105.3
Cultures pour boissons et épices	839.9	751.9	693.3	41.1	59.0	31.9	0.4	1.0	0.2	13.0
Cultures sucrières	2,372.9	2,190.5	2,216.1	67.9	49.9	23.6	2.6	1.2	1.0	10.7
Floricultures et pépinières	3.2	3.2	0.0	3.0	0.0	0.0	0.0	0.0	0.0	0.1
Aromatiques médicinales	2.3	1.7	0.0	1.0	0.0	1.3	0.0	0.0	0.0	0.1
Autres cultures	652.1	325.1	0.7	371.1	261.9	15.2	2.1	0.5	0.0	0.7
Autres occupations	2,609.2	2,316.5	2,278.2	13.5	31.2	5.8	0.1	0.1	0.0	280.4
<b>Total</b>	<b>219,313.9</b>	<b>159,102.8</b>	<b>13,071.3</b>	<b>14,436.1</b>	<b>139,095.5</b>	<b>46,437.5</b>	<b>414.8</b>	<b>1,972.1</b>	<b>708.8</b>	<b>3,177.9</b>

Source: Recensement Général de l'Agriculture

Enquête Exploitation 2009

MARNDR / FAO / EU

**Tableau 4-2 : Superficie totale des occupations, Superficie occupée par les différents grands groupes de cultures et d'autres occupations du sol  
selon la classe taille de la SAU de l'exploitation  
(Superficies en carreaux)**

**Département : Centre**

Classe SAU de l'exploitation (en carreaux)	Superficie totale des occupations	Grands groupes d'occupation de sol										
		Céréales	Légumi- neuses	Légumes	Fruits et noix	Cultures oléagi- neuses	Boissons épices	Cultures sucrières	Floricultures et pépinières	Cultures aroma- tiques	Autres cultures	Autres Occupations
Moins de 0.05	16.7	6.3	2.3	0.6	1.7	0.2	0.1	0.0	0.0	0.0	0.0	5.4
0.05 - 0.1	96.0	51.3	16.5	7.9	5.5	0.8	0.4	1.9	0.0	0.0	0.1	11.7
0.1 - 0.2	714.9	386.7	172.1	56.3	21.6	16.9	3.6	11.0	0.0	0.0	4.5	42.2
0.2 - 0.3	6,338.2	3,338.7	1,753.3	476.2	203.5	242.3	17.1	52.0	0.3	0.0	27.9	227.0
0.3 - 0.5	14,080.6	7,767.2	3,673.5	1,028.9	482.5	672.7	28.0	110.0	0.4	0.0	50.6	266.9
0.5 - 1	56,184.9	28,399.4	15,733.4	4,894.6	2,160.6	3,428.5	189.8	592.7	0.7	0.6	163.4	621.1
1 - 2	78,959.9	35,425.8	24,311.4	7,194.6	2,872.0	7,294.7	281.0	685.2	0.8	0.7	195.1	698.6
2 - 3	36,140.4	15,215.8	11,750.5	3,252.0	1,242.7	3,773.6	135.9	406.3	1.0	0.0	104.3	258.4
3 - 4	12,889.9	4,842.3	4,554.1	1,200.5	559.6	1,236.8	75.1	245.3	0.0	1.0	47.2	128.0
4 - 5	5,927.6	2,093.3	2,265.7	582.9	209.4	428.2	35.7	147.1	0.0	0.0	23.7	141.5
5 - 10	6,999.0	2,243.2	2,807.9	659.4	303.2	707.9	51.0	95.9	0.0	0.0	35.4	95.0
Plus de 10	873.0	259.2	343.5	78.2	46.5	71.9	22.4	24.8	0.0	0.0	0.0	26.6
Pas de SAU	92.7	3.3	2.0	-0.1	0.2	0.1	0.0	0.5	0.0	0.0	0.0	86.8
<b>Total</b>	<b>219,313.9</b>	<b>100,032.4</b>	<b>67,386.4</b>	<b>19,432.0</b>	<b>8,108.9</b>	<b>17,874.6</b>	<b>839.9</b>	<b>2,372.9</b>	<b>3.2</b>	<b>2.3</b>	<b>652.1</b>	<b>2,609.2</b>

Source: Recensement Général de l'Agriculture

Enquête Exploitation 2009

MARNDR / FAO / EU

**Tableau 4-3 : Superficie totale des occupations, Superficie occupée par les différents groupes de cultures et d'autres occupations du sol selon la classe d'âge de l'exploitant**

(Superficies en carreaux)

Département : Centre

Classe d'âge de l'exploitant	Superficie totale des occupations	Grands groupes d'occupation du sol										
		Céréales	Légumi-neuses	Légumes	Fruits et noix	Cultures oléagi-Neuses	Boissons épices	Cultures sucrières	Floricultures et pépinières	Cultures aroma-tiques	Autres cultures	Autres Occupa-tions
Moins de 15 ans	54.9	32.3	8.3	8.7	1.5	2.5	0.0	1.5	0.0	0.0	0.0	0.1
15 à 19 ans	987.8	423.7	329.2	92.6	30.5	87.9	2.4	10.0	0.0	0.0	4.9	6.8
20 à 24 ans	5,031.7	2,284.6	1,629.8	442.1	136.6	392.7	20.1	64.0	0.0	0.1	18.8	42.9
25 à 29 ans	13,282.6	6,092.9	4,300.8	1,165.2	399.0	970.1	43.4	134.7	0.0	0.0	41.1	135.4
30 à 34 ans	19,579.8	9,035.9	6,142.8	1,695.4	641.3	1,518.3	63.1	224.1	0.1	0.2	57.4	201.2
35 à 39 ans	32,720.3	14,960.3	10,449.2	2,882.4	1,199.4	2,471.4	93.1	284.9	0.1	0.3	79.5	299.8
40 à 44 ans	31,651.3	14,356.1	9,724.9	2,746.9	1,294.8	2,610.2	103.3	331.9	0.3	0.0	101.3	381.6
45 à 49 ans	32,941.9	14,797.5	10,435.7	2,881.5	1,275.0	2,705.6	112.3	332.2	0.0	0.0	87.5	314.6
50 à 54 ans	27,236.3	12,411.0	8,095.3	2,420.5	1,029.0	2,454.9	121.9	320.9	0.7	1.5	74.6	306.0
55 à 59 ans	16,758.9	7,376.5	5,263.5	1,495.9	670.6	1,447.1	94.0	175.8	0.0	0.0	48.0	187.4
60 à 64 ans	15,647.7	7,368.3	4,400.5	1,342.0	596.3	1,379.6	64.4	200.9	0.9	0.0	43.0	251.6
65 à 69 ans	8,846.9	4,252.6	2,385.3	790.9	318.5	711.2	47.8	117.3	1.0	0.3	40.6	181.3
70 à 74 ans	7,907.7	3,684.2	2,239.3	774.5	279.1	624.4	42.4	98.0	0.0	0.0	31.8	134.1
75 à 79 ans	3,257.7	1,421.6	955.5	364.2	110.9	244.4	14.6	43.2	0.0	0.0	12.5	91.0
Plus de 80 ans	2,932.5	1,349.8	836.0	298.6	104.4	216.4	17.2	32.3	0.0	0.0	11.2	66.7
Non concerné*	476.1	185.1	190.1	30.6	22.1	38.0	0.0	1.3	0.0	0.0	0.0	8.9
<b>Total</b>	<b>219,313.9</b>	<b>100,032.4</b>	<b>67,386.4</b>	<b>19,432.0</b>	<b>8,108.9</b>	<b>17,874.7</b>	<b>839.9</b>	<b>2,372.9</b>	<b>3.2</b>	<b>2.3</b>	<b>652.1</b>	<b>2,609.2</b>

Source: Recensement Général de l'Agriculture

Enquête Exploitation 2009

MARNDR / FAO / EU

\* : Il s'agit d'exploitations appartenant à des institutions ou des groupes

**Tableau 4.4 : SAU totale occupée par les céréales, SAU en première saison et SAU par type de culture**  
(Superficies en carreaux)

**Département : Centre**

Spécifications agricoles	SAU totale des occupations	SAU en première saison	Type de culture						
			Monocultures	Associations principales	Associations secondaires	Sous-étages monoculture	Sous-étages culture associée principale	Sous-étages culture associée secondaire	Cultures résiduelles
Maïs	74,367.9	68,911.3	1,917.3	62,096.6	9,102.4	107.9	948.1	100.0	95.5
Riz	1,405.2	758.6	927.3	196.0	266.8	10.1	0.7	0.5	4.0
Sorgho	24,259.3	10,231.3	1,472.9	14,327.9	8,100.9	8.6	73.1	110.6	165.4
<b>Total</b>	<b>100,032.4</b>	<b>79,901.1</b>	<b>4,317.5</b>	<b>76,620.4</b>	<b>17,470.1</b>	<b>126.6</b>	<b>1,021.9</b>	<b>211.0</b>	<b>264.9</b>

Source: Recensement Général de l'Agriculture

Enquête Exploitation 2009

MARNDR / FAO / EU

**Tableau 4.5 : SAU totale occupée par les légumineuses, SAU en première saison et SAU par type de culture**  
(Superficies en carreaux)

**Département : Centre**

Spécifications agricoles	SAU totale des occupations	SAU en première saison	Type de culture						
			Monocultures	Associations principales	Associations secondaires	Sous-étages monoculture	Sous-étages culture associée principale	Sous-étages culture associée secondaire	Cultures résiduelles
Haricots	32,059.1	19,486.7	6,238.5	23,072.7	2,248.9	90.5	339.6	17.0	51.9
Pois Congo	22,878.1	14,636.7	400.8	10,091.6	11,847.7	5.7	87.9	174.3	270.1
Pois souche	363.1	255.5	11.6	72.1	222.9	2.1	0.4	1.1	52.9
Pois inconnu	11,742.0	8,841.6	180.5	4,108.2	7,010.9	1.5	22.1	88.8	330.1
Autres légumineuses	344.0	195.6	20.1	111.2	183.7	4.6	10.3	1.7	12.5
<b>Total</b>	<b>67,386.4</b>	<b>43,416.1</b>	<b>6,851.4</b>	<b>37,455.7</b>	<b>21,514.2</b>	<b>104.4</b>	<b>460.3</b>	<b>283.0</b>	<b>717.5</b>

Source: Recensement Général de l'Agriculture

Enquête Exploitation 2009

MARNDR / FAO / EU

**Tableau 4.6 : SAU totale occupée par les légumes et melons, SAU en première saison et SAU par type de culture**  
(Superficies en carreaux)

**Département : Centre**

Spécifications agricoles	SAU totale des occupations	SAU en première saison	Type de culture						
			Monocultures	Associations principales	Associations secondaires	Sous-étages monoculture	Sous-étages culture associée principale	Sous-étages culture associée secondaire	Cultures résiduelles
Légumes à feuilles ou à tiges	409.4	158.8	126.9	169.1	87.1	0.9	3.6	0.5	21.3
Légumes à pépins	1,531.8	720.6	103.9	511.8	507.6	10.7	17.8	10.8	369.2
Racines, bulbes et tubercules	17,490.9	9,924.5	1,096.2	8,746.2	5,721.3	116.6	281.9	147.6	1,381.3
<b>Total</b>	<b>19,432.1</b>	<b>10,803.9</b>	<b>1,327.0</b>	<b>9,427.1</b>	<b>6,315.9</b>	<b>128.2</b>	<b>303.2</b>	<b>158.8</b>	<b>1,771.8</b>

Source: Recensement Général de l'Agriculture

Enquête Exploitation 2009

MARNDR / FAO / EU

**Tableau 4.6.1 : SAU totale occupée par les légumineuses à feuilles, SAU en première saison et SAU par type de culture**  
(Superficies en carreaux)

**Département : Centre**

Spécifications agricoles	SAU totale des occupations	SAU en première saison	Type de culture						
			Monocultures	Associations principales	Associations secondaires	Sous-étages monoculture	Sous-étages culture associée principale	Sous-étages culture associée secondaire	Cultures résiduelles
Choux	304.5	93.8	117.4	122.7	56.2	0.9	3.2	0.5	3.6
Choux fleurs	11.1	6.9	2.4	7.6	1.0	0.0	0.0	0.0	0.1
Céleris, persil, cresson	7.4	6.2	0.7	3.7	2.7	0.0	0.0	0.0	0.3
laitues	6.6	6.2	0.0	3.5	2.9	0.0	0.0	0.0	0.1
Epinards	20.9	12.9	5.9	3.8	6.0	0.0	0.0	0.0	5.3
Lalo, Liane panier	57.2	31.5	0.1	26.7	18.2	0.0	0.4	0.0	11.8
Autres légumes ou à tiges (Artichaut, chicorée)	1.8	1.4	0.5	1.0	0.2	0.0	0.0	0.0	0.1
<b>Total</b>	<b>409.4</b>	<b>158.8</b>	<b>126.9</b>	<b>169.1</b>	<b>87.1</b>	<b>0.9</b>	<b>3.6</b>	<b>0.5</b>	<b>21.3</b>

Source: Recensement Général de l'Agriculture

Enquête Exploitation 2009

MARNDR / FAO / EU

**Tableau 4.6.2 : SAU totale occupée par les légumes à pépins, SAU en première saison et SAU par type de culture**  
(Superficies en carreaux)

**Département : Centre**

Spécifications agricoles	SAU totale des occupations	SAU en première saison	Type de culture						
			Monocultures	Associations principales	Associations secondaires	Sous-étages monoculture	Sous-étages culture associée principale	Sous-étages culture associée secondaire	Cultures résiduelles
Concombres	1.0	0.8	0.0	0.3	0.4	0.0	0.0	0.0	0.4
Aubergines	100.7	38.7	17.9	34.2	34.1	0.0	1.5	0.2	12.9
Tomates	431.9	54.1	32.8	352.9	39.4	0.0	0.4	0.5	6.0
Mirliton	140.3	131.5	12.0	22.4	35.9	10.3	10.0	4.2	45.5
Pastèques (melon)	19.0	17.5	1.4	0.8	6.8	0.0	0.0	0.0	10.0
Cantaloups, melon France	4.5	3.9	0.3	0.3	1.4	0.0	0.0	0.1	2.4
Potirons, Giraumon, Courgette, Courge	352.5	270.7	5.4	29.4	121.2	0.3	5.2	4.6	186.4
Combos, Calalou	478.3	201.8	33.1	71.3	266.5	0.1	0.7	1.1	105.5
Autres légumes à pépins(Poivron)	3.7	1.6	1.2	0.2	2.0	0.0	0.0	0.1	0.1
<b>Total</b>	<b>1,531.8</b>	<b>720.6</b>	<b>103.9</b>	<b>511.8</b>	<b>507.6</b>	<b>10.7</b>	<b>17.8</b>	<b>10.8</b>	<b>369.2</b>

Source: Recensement Général de l'Agriculture

Enquête Exploitation 2009

MARNDR / FAO / EU



**Tableau 4.6.3 : SAU totale occupée par les légumes à pépins, SAU en première saison et SAU par type de culture**  
(Superficies en carreaux)

**Département : Centre**

Spéculations agricoles	SAU totale des occupations	SAU en première saison	Type de culture (en carreaux)						
			Monocultures	Associations principales	Associations secondaires	Sous-étages monoculture	Sous-étages culture associée principale	Sous-étages culture associée secondaire	Cultures résiduelles
Carottes	16.1	7.2	2.9	6.9	4.8	0.3	0.0	0.6	0.7
Mazembelle	47.8	34.6	3.9	10.1	20.4	0.5	1.5	1.6	9.9
Betterave rouge	6.3	3.9	0.3	1.4	4.3	0.0	0.0	0.0	0.2
Ail	1.2	0.9	0.3	0.0	0.9	0.0	0.0	0.0	0.1
Oignons (y compris échalotes)	7.4	1.6	2.0	4.3	0.9	0.0	0.0	0.0	0.2
Poireaux et autres légumes alliacés	44.3	25.5	4.2	35.4	4.1	0.0	0.0	0.1	0.5
Pomme de terre	25.7	13.3	6.2	17.5	1.7	0.0	0.0	0.0	0.4
Patates	4,330.1	1,729.6	637.1	1,277.8	1,799.5	59.8	190.9	24.0	341.1
Ignames	1,064.2	651.2	24.8	337.6	310.8	17.3	16.3	11.0	346.4
Manioc doux	8,646.9	4,671.4	335.3	5,434.1	2,246.7	26.8	41.3	89.6	473.1
Manioc amer	2,190.4	1,866.3	35.3	1,376.1	611.2	6.3	10.6	11.1	139.8
Malanga, Taro	1,008.1	838.5	42.4	188.3	679.5	5.1	21.1	8.9	63.0
Autres racines et tubercules n.c.a (Navets, radis,..)	100.9	79.1	1.6	56.5	36.0	0.6	0.3	0.6	5.5
Champignons et truffes	1.5	1.4	0.0	0.3	0.7	0.0	0.0	0.0	0.6
<b>Total</b>	<b>17,490.9</b>	<b>9,924.5</b>	<b>1,096.2</b>	<b>8,746.2</b>	<b>5,721.3</b>	<b>116.6</b>	<b>281.9</b>	<b>147.6</b>	<b>1,381.3</b>

Source: Recensement Général de l'Agriculture  
Enquête Exploitation 2009  
MARNDR / FAO / EU

**Tableau 4.7 : SAU totale occupée par les fruits tropicaux et subtropicaux, SAU en première saison et SAU par type de culture**  
(Superficies en carreaux)

**Département : Centre**

Spécifications agricoles	SAU totale des occupations	Type de culture							
		Cultures pérennes	Monocultures	Associations principales	Associations secondaires	Sous-étages monoculture	Sous-étages culture associée principale	Sous-étages culture associée secondaire	Cultures résiduelles
Fruits tropicaux et subtropicaux	8,058.3	7,861.8	28.1	120.7	34.6	1.3	0.5	0.1	11.2
Agrumes	25.1	2.8	0.5	14.9	5.9	0.0	0.0	0.0	1.0
Raisins et baies	1.6	0.0	1.1	0.5	0.1	0.0	0.0	0.0	0.0
Fruits à pépins et fruits à noyau	6.8	0.0	0.0	2.8	3.1	0.0	0.0	0.0	0.9
Noix	17.0	1.9	0.5	12.2	2.0	0.0	0.0	0.1	0.3
<b>Total</b>	<b>8,108.9</b>	<b>7,866.5</b>	<b>30.2</b>	<b>151.1</b>	<b>45.6</b>	<b>1.3</b>	<b>0.5</b>	<b>0.2</b>	<b>13.5</b>

Source: Recensement Général de l'Agriculture

Enquête Exploitation 2009

MARNDR / FAO / EU

**Tableau 4.6.1 : SAU totale occupée par les fruits tropicaux et subtropicaux, SAU en première saison et SAU par type de culture**  
(Superficies en carreaux)

**Département : Centre**

Spéculations agricoles	SAU totale des occupations	Type de culture							
		Cultures pérennes	Monocultures	Associations principales	Associations secondaires	Sous-étages monoculture	Sous-étages culture associée principale	Sous-étages culture associée secondaire	Cultures résiduelles
Avocats	23.5	7.5	1.5	8.7	4.9	0.0	0.1	0.0	0.9
Bananes et plantains	7,918.0	7,814.4	21.0	62.8	14.4	1.2	0.0	0.0	4.1
Tamarin	27.0	6.3	0.0	19.0	1.7	0.0	0.0	0.0	0.1
Guayave	11.2	0.1	0.0	10.6	0.4	0.0	0.0	0.0	0.1
Corossol	8.2	0.0	2.3	4.6	0.6	0.1	0.4	0.1	0.1
Cachiman (None)	2.1	0.2	0.0	0.9	0.6	0.0	0.0	0.0	0.3
Mangue francisque	12.1	7.8	1.5	1.5	1.2	0.0	0.0	0.0	0.1
Autres mangues	32.1	21.3	0.0	5.8	4.6	0.0	0.0	0.0	0.5
Papayes	3.8	0.5	0.5	2.0	0.6	0.0	0.0	0.0	0.2
Ananas	9.3	0.0	0.4	1.9	2.8	0.0	0.0	0.0	4.2
Arbre véritable	1.5	1.4	0.1	0.0	0.0	0.0	0.0	0.0	0.1
Arbre à pain	2.7	2.0	0.0	0.2	0.4	0.0	0.0	0.0	0.0
Abricots	0.4	0.3	0.0	0.0	0.1	0.0	0.0	0.0	0.0
Quenêpe	2.4	0.1	0.3	1.0	0.9	0.0	0.0	0.0	0.1
Corombola	1.5	0.0	0.0	0.3	1.2	0.0	0.0	0.0	0.1
Autres fruits tropicaux et subtropicaux	2.6	0.0	0.5	1.4	0.2	0.0	0.0	0.0	0.5
<b>Total</b>	<b>8,058.3</b>	<b>7,861.8</b>	<b>28.1</b>	<b>120.7</b>	<b>34.6</b>	<b>1.3</b>	<b>0.5</b>	<b>0.1</b>	<b>11.2</b>

Source: Recensement Général de l'Agriculture

Enquête Exploitation 2009

MARNDR / FAO / EU

**Tableau 4.7.2 : SAU totale occupée par les agrumes, SAU en première saison et SAU par type de culture**  
(Superficies en carreaux)

**Département : Centre**

Spécifications agricoles	SAU totale des occupations	Type de culture							
		Cultures pérennes	Monocultures	Associations principales	Associations secondaires	Sous-étages monoculture	Sous-étages culture associée principale	Sous-étages culture associée secondaire	Cultures résiduelles
Pamplemousses(Chadèque)	4.2	0.5	0.0	1.0	2.4	0.0	0.0	0.0	0.2
Citrons et limes	5.9	0.2	0.3	4.0	1.4	0.0	0.0	0.0	0.1
Oranges	6.3	1.6	0.0	3.0	1.2	0.0	0.0	0.0	0.4
Tangerines, mandarines, clémentines	8.8	0.5	0.3	6.9	0.9	0.0	0.0	0.0	0.3
Autres agrumes, (Bigaradier,...)	0.0	0.0	0.0	0.0	0.0	0.0	0.0	0.0	0.0
<b>Total</b>	<b>25.1</b>	<b>2.8</b>	<b>0.5</b>	<b>14.9</b>	<b>5.9</b>	<b>0.0</b>	<b>0.0</b>	<b>0.0</b>	<b>1.0</b>

Source: Recensement Général de l'Agriculture

Enquête Exploitation 2009

MARNDR / FAO / EU

**Tableau 4.7.3 : SAU totale occupée par les raisins et les baies, SAU en première saison et SAU par type de culture**  
(Superficies en carreaux)

**Département : Centre**

Spécifications agricoles	SAU totale des occupations	Type de culture							
		Cultures pérennes	Monocultures	Associations principales	Associations secondaires	Sous-étages monoculture	Sous-étages culture associée principale	Sous-étages culture associée secondaire	Cultures résiduelles
Raisins	0.1	0.0	0.0	0.0	0.1	0.0	0.0	0.0	0.0
Fraises	1.5	0.0	1.0	0.5	0.0	0.0	0.0	0.0	0.0
Autres baies (Mures, Framboises.)	0.1	0.0	0.1	0.0	0.0	0.0	0.0	0.0	0.0
<b>Total</b>	<b>1.6</b>	<b>0.0</b>	<b>1.1</b>	<b>0.5</b>	<b>0.1</b>	<b>0.0</b>	<b>0.0</b>	<b>0.0</b>	<b>0.0</b>

Source: Recensement Général de l'Agriculture

Enquête Exploitation 2009

MARNDR / FAO / EU

**Tableau 4.7.4 : SAU totale occupée par les fruits à pépins et à noyaux, SAU en première saison et SAU par type de culture**  
(Superficies en carreaux)

**Département : Centre**

Spécifications agricoles	SAU totale des occupations	Type de culture							
		Cultures pérennes	Monocultures	Associations principales	Associations secondaires	Sous-étages monoculture	Sous-étages culture associée principale	Sous-étages culture associée secondaire	Cultures résiduelles
Cerises	2.7	0.0	0.0	1.8	0.7	0.0	0.0	0.0	0.2
Pêches	1.1	0.0	0.0	0.9	0.2	0.0	0.0	0.0	0.0
Grenadine	0.3	0.0	0.0	0.0	0.3	0.0	0.0	0.0	0.0
Grenade	0.2	0.0	0.0	0.0	0.2	0.0	0.0	0.0	0.0
Grenadia (fruit de passion)	2.4	0.0	0.0	0.0	1.7	0.0	0.0	0.0	0.7
Autres fruits à pépins et à noyau (Grenadine, Grenade,...)	0.0	0.0	0.0	0.0	0.0	0.0	0.0	0.0	0.0
<b>Total</b>	<b>6.8</b>	<b>0.0</b>	<b>0.0</b>	<b>2.8</b>	<b>3.1</b>	<b>0.0</b>	<b>0.0</b>	<b>0.0</b>	<b>0.9</b>

Source: Recensement Général de l'Agriculture

Enquête Exploitation 2009

MARNDR / FAO / EU

**Tableau 4.7.5 : SAU totale occupée par les noix, SAU en première saison et SAU par type de culture**  
(Superficies en carreaux)

**Département : Centre**

Spéculations agricoles	SAU totale des occupations	Type de culture							
		Cultures pérennes	Monocultures	Associations principales	Associations secondaires	Sous-étages monoculture	Sous-étages culture associée principale	Sous-étages culture associée secondaire	Cultures résiduelles
Amandes	0.1	0.1	0.0	0.0	0.0	0.0	0.0	0.0	0.0
Noix de cajou(Anacardier)	11.0	1.6	0.0	7.6	1.5	0.0	0.0	0.0	0.2
Autres Noix	5.9	0.1	0.5	4.6	0.6	0.0	0.0	0.1	0.1
<b>Total</b>	<b>17.0</b>	<b>1.9</b>	<b>0.5</b>	<b>12.2</b>	<b>2.0</b>	<b>0.0</b>	<b>0.0</b>	<b>0.1</b>	<b>0.3</b>

Source: Recensement Général de l'Agriculture

Enquête Exploitation 2009

MARNDR / FAO / EU

**Tableau 4.8 : SAU totale occupée par les cultures oléagineuses, SAU en première saison et SAU par type de culture**  
(Superficies en carreaux)

**Département : Centre**

Spécifications agricoles	SAU totale des occupations	Type de culture							
		Cultures pérennes	Monocultures	Associations principales	Associations secondaires	Sous-étages monoculture	Sous-étages culture associée principale	Sous-étages culture associée secondaire	Cultures résiduelles
Arachides	17,481.6	6.3	1,402.3	14,940.3	787.9	48.8	183.3	54.5	58.2
Cocotiers	32.9	3.9	4.6	20.2	3.4	0.4	0.1	0.0	0.5
Autres cultures oléagineux, (roroli, tournesol, palmier- à- huile, )	360.1	6.4	5.6	78.8	222.7	0.0	0.0	0.1	46.6
<b>Total</b>	<b>17,874.6</b>	<b>16.5</b>	<b>1,412.5</b>	<b>15,039.3</b>	<b>1,014.0</b>	<b>49.1</b>	<b>183.3</b>	<b>54.6</b>	<b>105.3</b>

Source: Recensement Général de l'Agriculture

Enquête Exploitation 2009

MARNDR / FAO / EU



**Tableau 4.9 : SAU totale occupée par les cultures pour boissons et épices, SAU en première saison et SAU par type de culture**  
(Superficies en carreaux)

**Département : Centre**

Spécifications agricoles	SAU totale des occupations	Type de culture							
		Cultures pérennes	Monocultures	Associations principales	Associations secondaires	Sous-étages monoculture	Sous-étages culture associée principale	Sous-étages culture associée secondaire	Cultures résiduelles
Café	712.3	692.5	3.7	13.1	1.9	0.1	0.0	0.0	1.0
Cacao	0.1	0.1	0.0	0.0	0.0	0.0	0.0	0.0	0.0
Autres cultures pour boissons	0.6	0.0	0.0	0.0	0.5	0.0	0.0	0.0	0.0
Piments ( <i>capsicum</i> spp.)	119.3	0.0	37.1	44.8	26.4	0.3	1.0	0.2	9.5
Gingembre	5.7	0.0	0.2	1.1	2.2	0.0	0.0	0.0	2.3
Autres épices (Poivres,...)	1.9	0.7	0.1	0.0	0.9	0.0	0.0	0.0	0.2
<b>Total</b>	<b>839.9</b>	<b>693.3</b>	<b>41.1</b>	<b>59.0</b>	<b>31.9</b>	<b>0.4</b>	<b>1.0</b>	<b>0.2</b>	<b>13.0</b>

Source: Recensement Général de l'Agriculture

Enquête Exploitation 2009

MARNDR / FAO / EU

**Tableau 4.10 : SAU totale occupée par les cultures sucrières par type de culture**  
(Superficies en carreaux)

**Département : Centre**

Spéculations agricoles	SAU totale des occupations	Type de culture							
		Cultures pérennes	Monocultures	Associations principales	Associations secondaires	Sous-étages monoculture	Sous-étages culture associée principale	Sous-étages culture associée secondaire	Cultures résiduelles
Canne à sucre	2,372.9	2,216.1	67.9	49.9	23.6	2.6	1.2	1.0	10.7
<b>Total</b>	<b>2,372.9</b>	<b>2,216.1</b>	<b>67.9</b>	<b>49.9</b>	<b>23.6</b>	<b>2.6</b>	<b>1.2</b>	<b>1.0</b>	<b>10.7</b>

Source: Recensement Général de l'Agriculture

Enquête Exploitation 2009

MARNDR / FAO / EU

**Tableau 4.11 : SAU totale occupée par la floriculture et les pépinières par type de culture**  
(Superficies en carreaux)

**Département : Centre**

Spéculations agricoles	SAU totale des occupations	Type de culture							
		Cultures pérennes	Monocultures	Associations principales	Associations secondaires	Sous-étages monoculture	Sous-étages culture associée principale	Sous-étages culture associée secondaire	Cultures résiduelles
Floriculture-culture	0.8	0.0	0.8	0.0	0.0	0.0	0.0	0.0	0.1
Pépinières plantes ornementales	0.0	0.0	0.0	0.0	0.0	0.0	0.0	0.0	0.0
Pépinières pour culture	2.3	0.0	2.3	0.0	0.0	0.0	0.0	0.0	0.0
<b>Total</b>	<b>3.2</b>	<b>0.0</b>	<b>3.1</b>	<b>0.0</b>	<b>0.0</b>	<b>0.0</b>	<b>0.0</b>	<b>0.0</b>	<b>0.1</b>

Source: Recensement Général de l'Agriculture

Enquête Exploitation 2009

MARNDR / FAO / EU

**Tableau 4.12 : SAU totale occupée par les cultures aromatiques et médicinales par type de culture**  
(Superficies en carreaux)

**Département : Centre**

Spécifications agricoles	SAU totale des occupations	Type de culture							
		Cultures pérennes	Monocultures	Associations principales	Associations secondaires	Sous-étages monoculture	Sous-étages culture associée principale	Sous-étages culture associée secondaire	Cultures résiduelles
Thym	2.3	0.0	1.0	0.0	1.2	0.0	0.0	0.0	0.1
Vétiver	0.0	0.0	0.0	0.0	0.0	0.0	0.0	0.0	0.0
Autres cultures médicinales, aromatiques (Citronnelle, Basilic, menthe)	0.1	0.0	0.0	0.0	0.1	0.0	0.0	0.0	0.0
<b>Total</b>	<b>2.3</b>	<b>0.0</b>	<b>1.0</b>	<b>0.0</b>	<b>1.3</b>	<b>0.0</b>	<b>0.0</b>	<b>0.0</b>	<b>0.1</b>

Source: Recensement Général de l'Agriculture

Enquête Exploitation 2009

MARNDR / FAO / EU

**Tableau 4.13 : SAU totale occupée par les autres cultures (herbacées, textiles, tabac, etc.) par type de culture**  
(Superficies en carreaux)

**Département : Centre**

Spécifications agricoles	SAU totale des occupations	Type de culture							
		Cultures pérennes	Monocultures	Associations principales	Associations secondaires	Sous-étages monoculture	Sous-étages culture associée principale	Sous-étages culture associée secondaire	Cultures résiduelles
Cultures Herbacées et autres cultures fourragères	1.1	0.0	0.0	1.0	0.1	0.0	0.0	0.0	0.0
Cultures Textiles (Sisal, coton...)	3.0	0.0	1.7	0.0	0.6	0.3	0.3	0.0	0.2
Roseaux	0.7	0.7	0.0	0.0	0.0	0.0	0.0	0.0	0.0
Tabac	645.4	0.0	367.9	260.4	14.5	1.8	0.3	0.0	0.5
Autres Cultures (Roucou....)	2.0	0.0	1.5	0.5	0.0	0.0	0.0	0.0	0.0
<b>Total</b>	<b>652.1</b>	<b>0.7</b>	<b>371.0</b>	<b>261.9</b>	<b>15.2</b>	<b>2.1</b>	<b>0.5</b>	<b>0.0</b>	<b>0.7</b>

Source: Recensement Général de l'Agriculture

Enquête Exploitation 2009

MARNDR / FAO / EU

**Tableau 4.14 : SAU totale occupée par les autres occupations (jachères, bâtiments, forêts, etc.)**  
(Superficies en carreaux)

**Département : Centre**

<b>Occupations</b>	<b>Superficie Agricole Utile (SAU)</b>
Jachères temporaires	283.0
Jachères permanentes	1,157.4
Bâtiments	872.6
Terrains incultes	18.7
Retenue d'eau	0.0
Forêt	277.4
<b>Total</b>	<b>2,609.2</b>

Source: Recensement Général de l'Agriculture

Enquête Exploitation 2009

MARNDR / FAO / EU

**Tableau 4.15 : Nombre d'arbres, d'arbustes et d'autres cultures dispersés recensés par type d'arbre**

**Département : Centre**

Arbres dispersés	Type d'arbres dispersés		Nombre	%
	Productifs	Non Productifs		
Bananes et plantains	3,763,493	51,845	3,815,338	54.6
Autres mangues	803,379	11,804	815,183	11.7
Forêt	15,706	521,613	537,319	7.7
Canne à sucre	378,018	418	378,436	5.4
Avocats	365,810	8,434	374,244	5.4
Autres cultures oléagineux, (tournesol, palmier à huile, roroli)	45,931	152,327	198,258	2.8
Café	147,871	1,680	149,551	2.1
Cocotiers	111,151	1,593	112,744	1.6
Tangerines, mandarines, clémentines	87,845	1,899	89,744	1.3
Oranges	76,206	661	76,867	1.1
Mangues francisque	65,529	464	65,993	0.9
Citrons et limes	61,812	2,829	64,641	0.9
Pamplemousses (Chadèque)	62,409	627	63,036	0.9
Papayes	38,668	745	39,413	0.6
Noix de cajou(Anacardier)	24,282	4,314	28,596	0.4
Corossol	25,552	783	26,335	0.4
Cachiman (None)	25,006	848	25,854	0.4
Arbre véritable	24,827	135	24,962	0.4
Tamarin	21,960	883	22,843	0.3
Quenêpe	14,913	1,214	16,127	0.2

Arbre à pain	10,541	69	10,610	0.2
Autres fruits tropicaux et subtropicaux (Sapotille, cayimite, jaquier, Dattes, jaune d'œuf)	8,379	1,172	9,551	0.1
Goyave	7,588	372	7,960	0.1
Ananas	6,311	151	6,462	0.1
Autres Noix	6,220	227	6,447	0.1
Amandes	3,526	367	3,893	0.1
Abricots	3,015	68	3,083	0.0
Autres agrumes, (Bigaradier,...)	2,258	51	2,309	0.0
Autres fruits à pépins et à noyau (Grenadine, Grenade, ...)	1,851	31	1,882	0.0
Cacao	1,780	13	1,793	0.0
Cerises	1,281	19	1,300	0.0
Autres épices (Poivres,...)	677	219	896	0.0
Grenadia (fruit de passion)	675	44	719	0.0
Roseaux	376	292	668	0.0
Arachides	484	159	643	0.0
Pêches	24	451	475	0.0
Grenadine	171	7	178	0.0
Autres cultures pour boissons	131	17	148	0.0
Raisins	99	9	108	0.0
Corombola	74	10	84	0.0
Grenade	15	5	20	0.0
Autres baies (Mures, Framboises, ...)	5	8	13	0.0
<b>Total</b>	<b>6,215,849</b>	<b>768,877</b>	<b>6,984,726</b>	<b>100.0</b>

Source: Recensement Général de l'Agriculture

Enquête Exploitation 2009

MARNDR / FAO / EU



# RÉCENSEMENT GÉNÉRAL DE L'AGRICULTURE (RGA)



## Annexe 5 : Elevage

Tableau 5.1 : Répartition du cheptel total, en propriété et en gardiennage selon l'espèce

Département : Centre

Espèces	Effectif total		Cheptel en propriété		Cheptel en gardiennage	
	Effectif	%	Effectif	%	Effectif	%
Bovins	156,590	29.4	138,946	28.2	17,644	43.9
Porcins	129,031	24.2	122,506	24.8	6,525	16.2
Ovins	2,596	0.5	2,420	0.5	176	0.4
Caprins locaux	243,385	45.6	227,696	46.2	15,689	39.1
Caprins améliorés	1,661	0.3	1,522	0.3	139	0.3
<b>Total</b>	<b>533,263</b>	<b>100.0</b>	<b>493,090</b>	<b>100.0</b>	<b>40,173</b>	<b>100.0</b>

Source: Recensement Général de l'Agriculture

Enquête Exploitation 2009

MARNDR / FAO / EU

**Tableau 5.2 Répartition du cheptel par espèce et selon la classe taille de la SAU des exploitations  
(Cheptel en propriété et en gardiennage)**

**Département : Centre**

Classe taille de la SAU (carreaux)	Effectif total	Effectif par espèce				
		Bovins	Porcins	Ovins	Caprins locaux	Caprins améliorés
Moins de 0.05	562	135	195	0	232	0
0.05 - 0.1	1,498	356	433	8	701	0
0.1 - 0.2	6,881	1,857	1,832	28	3,133	31
0.2 - 0.3	42,756	12,023	11,033	159	19,468	73
0.3 - 0.5	63,919	17,883	16,385	214	29,345	92
0.5 - 1.0	170,235	48,718	41,413	626	78,997	481
1.0 - 2.0	159,135	47,951	37,834	854	71,938	558
2.0 - 3.0	53,874	16,486	12,443	367	24,392	186
3.0 - 4.0	15,393	4,931	3,365	165	6,819	113
4.0 - 5.0	5,949	1,914	1,258	57	2,667	53
5.0 - 10.0	5,386	1,721	1,184	96	2,319	66
Plus de 10	444	154	71	10	203	6
Pas de SAU	7,231	2,461	1,585	12	3,171	2
<b>Total</b>	<b>533,263</b>	<b>156,590</b>	<b>129,031</b>	<b>2,596</b>	<b>243,385</b>	<b>1,661</b>

Source: Recensement Général de l'Agriculture

Enquête Exploitation 2009

MARNDR / FAO / EU

**Tableau 5.3 : Nombre d'exploitations pratiquant l'élevage et effectifs du cheptel par espèce et selon la classe taille de la SAU  
(Cheptel en propriété)**

**Département : Centre**

Classe taille SAU (en carreaux)	Total des exploitations	Bovins		Porcins		Ovins		Caprins locaux		Caprins améliorés	
		Nombre Exploitation	Effectif Bovins	Nombre Exploitation	Effectif Porcins	Nombre Exploitation	Effectif Ovins	Nombre Exploitation	Effectif Caprins	Nombre Exploitation	Effectif Caprins
Moins de 0.05	219	68	111	80	189	0	0	88	222	0	0
0.05 - 0.1	843	173	303	249	414	2	8	257	655	0	0
0.1 - 0.2	3,172	830	1,495	931	1,702	7	28	1,198	2,893	6	26
0.2 - 0.3	15,191	5,855	9,886	5,467	10,300	63	127	6,901	17,736	29	64
0.3 - 0.5	18,469	8,634	15,432	7,816	15,489	80	183	9,682	27,511	49	89
0.5 - 1.0	41,681	21,668	42,493	18,123	38,966	222	589	23,209	73,196	196	443
1.0 - 2.0	31,511	19,543	43,564	15,421	36,237	262	815	19,295	68,051	226	488
2.0 - 3.0	8,380	5,626	15,117	4,352	11,944	95	341	5,509	22,798	77	177
3.0 - 4.0	2,168	1,520	4,562	1,142	3,271	38	165	1,461	6,502	59	111
4.0 - 5.0	752	558	1,793	424	1,228	10	46	525	2,583	17	51
5.0 - 10.0	643	471	1,653	381	1,144	15	96	447	2,240	15	66
Plus de 10	41	26	145	23	68	1	10	29	201	1	5
Pas de SAU	1,401	1,043	2,392	580	1,554	8	12	828	3,108	1	2
<b>Total</b>	<b>124,471</b>	<b>66,015</b>	<b>138,946</b>	<b>54,989</b>	<b>122,506</b>	<b>803</b>	<b>2,420</b>	<b>69,429</b>	<b>227,696</b>	<b>676</b>	<b>1,522</b>

Source: Recensement Général de l'Agriculture

Enquête Exploitation 2009

MARNDR / FAO / EU

**Tableau 5.4 : Nombre d'exploitations pratiquant l'élevage et effectifs du cheptel par espèce et selon la classe taille de la SAU  
(Cheptel en gardiennage)**

**Département : Centre**

Classe taille SAU (en carreaux)	Total des exploitations	Bovins		Porcins		Ovins		Caprins locaux		Caprins améliorés	
		Nombre Exploitation	Effectif Bovins	Nombre Exploitation	Effectif Porcins	Nombre Exploitation	Effectif Ovins	Nombre Exploitation	Effectif Caprins	Nombre Exploitation	Effectif Caprins
Moins de 0.05	219	16	24	4	6	0	0	6	10	0	0
0.05 - 0.1	843	39	53	13	19	0	0	27	46	0	0
0.1 - 0.2	3,172	271	362	88	130	0	0	145	240	2	5
0.2 - 0.3	15,191	1,521	2,137	465	733	12	32	780	1,732	5	9
0.3 - 0.5	18,469	1,815	2,451	541	896	13	31	885	1,834	1	3
0.5 - 1.0	41,681	4,120	6,225	1,288	2,447	23	37	2,255	5,801	28	38
1.0 - 2.0	31,511	2,650	4,387	787	1,597	20	39	1,512	3,887	44	70
2.0 - 3.0	8,380	729	1,369	227	499	8	26	466	1,594	7	9
3.0 - 4.0	2,168	174	369	46	94	0	0	97	317	1	2
4.0 - 5.0	752	59	121	14	30	1	11	25	84	2	2
5.0 - 10.0	643	38	68	12	40	0	0	18	79	0	0
Plus de 10	41	5	9	2	3	0	0	1	2	1	1
Pas de SAU	1,401	43	69	12	31	0	0	23	63	0	0
<b>Total</b>	<b>124,471</b>	<b>11,480</b>	<b>17,644</b>	<b>3,499</b>	<b>6,525</b>	<b>77</b>	<b>176</b>	<b>6,240</b>	<b>15,689</b>	<b>91</b>	<b>139</b>

Source: Recensement Général de l'Agriculture

Enquête Exploitation 2009

MARNDR / FAO / EU

**Tableau 5.5 : Répartition du cheptel total selon l'espèce et par sexe**

**Département : Centre**

Espèces	Total	Male		Femelle	
		Total	%	Total	%
Bovins	156,604	41,066	26.2	115,538	73.8
Porcins	129,031	48,442	37.5	80,589	62.5
Ovins	2,604	827	31.8	1,777	68.2
Caprins locaux	241,689	59,456	24.6	182,233	75.4
Caprins améliorés	1,683	495	29.4	1,188	70.6
<b>Total</b>	<b>531,611</b>	<b>150,286</b>	<b>28.3</b>	<b>381,325</b>	<b>71.7</b>

Source: Recensement Général de l'Agriculture

Enquête Exploitation 2009

MARNDR / FAO / EU

**Tableau 5.6 : Répartition du cheptel total selon l'espèce et par sexe**

**Département : Centre**

Espèces	Total	Male			Femelle			
		Total	< 1 an	> 1 an	Total	1 < an	1 - 2 ans	> 2 an
Bovins	156,604	41,066	12,157	28,909	115,538	14,277	30,115	71,146
Porcins	129,031	48,442	18,695	29,747	80,589	14,941	24,871	40,777
Ovins	2,604	827	394	433	1,777	242	452	1,083
Caprins locaux	241,689	59,456	28,958	30,498	182,233	29,071	49,427	103,735
Caprins améliorés	1,683	495	191	304	1,188	192	475	521
<b>Total</b>	<b>531,611</b>	<b>150,286</b>	<b>60,395</b>	<b>89,891</b>	<b>381,325</b>	<b>58,723</b>	<b>105,340</b>	<b>217,262</b>

Source: Recensement Général de l'Agriculture

Enquête Exploitation 2009

MARNDR / FAO / EU

Tableau 5.7 : Répartition du cheptel en propriété total selon l'espèce et par sexe

Département : Centre

Espèces	Total	Male			Femelle			
		Total	< 1 an	> 1 an	Total	1 < an	1 - 2 ans	> 2 an
Bovins	138,962	38,617	11,329	27,288	100,345	12,858	25,984	61,503
Porcins	122,508	46,620	17,821	28,799	75,888	14,049	23,437	38,402
Ovins	2,428	779	370	409	1,649	227	416	1,006
Caprins locaux	227,675	57,662	27,188	30,474	170,013	27,471	46,156	96,386
Caprins améliorés	1,523	451	179	272	1,072	175	431	466
<b>Total</b>	<b>493,096</b>	<b>144,129</b>	<b>56,887</b>	<b>87,242</b>	<b>348,967</b>	<b>54,780</b>	<b>96,424</b>	<b>197,763</b>

Source: Recensement Général de l'Agriculture

Enquête Exploitation 2009

MARNDR / FAO / EU



Tableau 5.8 : Répartition du cheptel en gardiennage total selon l'espèce et par sexe

Département : Centre

Espèces	Total	Male			Femelle			
		Total	< 1 an	> 1 an	Total	1 < an	1 - 2 ans	> 2 an
Bovins	17,642	2,449	828	1,621	15,193	1,419	4,131	9,643
Porcins	6,523	1,822	874	948	4,701	892	1,434	2,375
Ovins	176	48	24	24	128	15	36	77
Caprins locaux	14,014	1,794	1,770	24	12,220	1,600	3,271	7,349
Caprins améliorés	160	44	12	32	116	17	44	55
<b>Total</b>	<b>38,515</b>	<b>6,157</b>	<b>3,508</b>	<b>2,649</b>	<b>32,358</b>	<b>3,943</b>	<b>8,916</b>	<b>19,499</b>

Source: Recensement Général de l'Agriculture

Enquête Exploitation 2009

MARNDR / FAO / EU

**Tableau 5.9 : Répartition des équidés par espèce et selon la classe taille de la SAU des exploitations  
(Cheptel en propriété et en gardiennage)**

**Département : Centre**

Classe taille de la SAU (carreaux)	Effectif total	Chevaux		Mulets		Anes	
		Chevaux	%	Mulets	%	Anes	%
Moins de 0.05	68	35	51.5	13	19.1	20	29.4
0.05 - 0.1	231	145	62.8	40	17.3	46	19.9
0.1 - 0.2	919	568	61.8	200	21.8	151	16.4
0.2 - 0.3	8,095	4,938	61.0	1,774	21.9	1,383	17.1
0.3 - 0.5	11,636	7,031	60.4	2,760	23.7	1,845	15.9
0.5 - 1.0	35,399	20,308	57.4	7,436	21.0	7,655	21.6
1.0 - 2.0	31,513	18,378	58.3	5,756	18.3	7,379	23.4
2.0 - 3.0	11,020	6,263	56.8	2,027	18.4	2,730	24.8
3.0 - 4.0	3,052	1,678	55.0	679	22.2	695	22.8
4.0 - 5.0	1,060	603	56.9	278	26.2	179	16.9
5.0 - 10.0	1,066	584	54.8	316	29.6	166	15.6
Plus de 10	97	57	58.8	26	26.8	14	14.4
Pas de SAU	1,122	753	67.1	265	23.6	104	9.3
<b>Total</b>	<b>105,278</b>	<b>61,341</b>	<b>58.3</b>	<b>21,570</b>	<b>20.5</b>	<b>22,367</b>	<b>21.2</b>

Source: Recensement Général de l'Agriculture

Enquête Exploitation 2009

MARNDR / FAO / EU

Tableau 5.10 : Nombre d'exploitations pratiquant l'élevage des équidés et effectifs par espèce et selon la classe taille de la SAU

Département : Centre

Classe taille SAU (en carreaux)	Total des exploitations	Chevaux		Mulets		Anes		Nombre total des exploitations possédant des Equidés
		Nombre Exploitation	Effectif Chevaux	Nombre Exploitation	Effectif Mulets	Nombre Exploitation	Effectif Anes	
Moins de 0.05	219	31	35	13	13	16	20	60
0.05 - 0.1	843	127	145	36	40	43	46	206
0.1 - 0.2	3,172	468	568	174	200	134	151	776
0.2 - 0.3	15,191	3,950	4,938	1,549	1,774	1,108	1,383	6,607
0.3 - 0.5	18,469	5,850	7,031	2,455	2,760	1,561	1,845	9,866
0.5 - 1.0	41,681	15,600	20,308	6,280	7,436	5,835	7,655	27,715
1.0 - 2.0	31,511	13,694	18,378	5,081	5,756	5,504	7,379	24,279
2.0 - 3.0	8,380	4,115	6,263	1,721	2,027	1,841	2,730	7,677
3.0 - 4.0	2,168	1,071	1,678	542	679	458	695	2,071
4.0 - 5.0	752	385	603	221	278	128	179	734
5.0 - 10.0	643	339	584	227	316	117	166	683
Plus de 10	41	26	57	20	26	9	14	55
Pas de SAU	1,401	647	753	233	265	86	104	966
<b>Total</b>	<b>124,471</b>	<b>46,303</b>	<b>61,341</b>	<b>18,552</b>	<b>21,570</b>	<b>16,840</b>	<b>22,367</b>	<b>81,695</b>

Source: Recensement Général de l'Agriculture

Enquête Exploitation 2009

MARNDR / FAO / EU

**Tableau 5.11 : Nombre d'exploitations pratiquant l'aviculture et effectifs des volailles par type  
et selon la classe taille de la SAU**

**Département : Centre**

Classe taille SAU (en carreaux)	Poules		Canards		Dindes		Pigeons		Pintades		Oies	
	Nombre Exploitation	Effectif Poules	Nombre Exploitation	Effectif Canards	Nombre Exploitation	Effectif Dindes	Nombre Exploitation	Effectif Pigeons	Nombre Exploitation	Effectif Pintades	Nombre Exploitation	Effectif Oies
Moins de 0.05	146	1,018	15	50	34	113	3	24	18	47	0	0
0.05 - 0.1	558	3,616	77	241	122	332	26	314	117	446	2	3
0.1 - 0.2	2,233	14,765	240	1,059	369	1,404	98	1,125	158	658	1	4
0.2 - 0.3	12,496	94,201	1,102	4,587	2,747	9,524	404	3,929	1,514	6,954	3	13
0.3 - 0.5	15,848	130,791	1,776	6,784	3,809	12,731	603	5,131	2,063	9,555	7	23
0.5 - 1.0	36,096	318,303	4,671	19,121	8,815	35,067	2,014	20,059	6,439	34,379	27	102
1.0 - 2.0	27,990	282,322	3,907	17,422	5,679	22,382	1,950	19,253	5,365	33,257	18	71
2.0 - 3.0	7,510	91,801	1,260	5,605	1,810	8,519	815	9,542	1,710	11,883	10	34
3.0 - 4.0	1,946	26,168	300	1,532	411	1,901	181	2,648	424	3,219	2	15
4.0 - 5.0	655	9,427	94	468	141	707	65	764	135	1,177	0	0
5.0 - 10.0	565	9,104	79	437	133	886	48	776	124	1,028	1	5
Plus de 10	36	688	6	45	10	40	4	25	11	132	0	0
Pas de SAU	1,233	11,573	302	1,367	252	1,105	64	651	167	1,016	0	0
<b>Total</b>	<b>107,312</b>	<b>993,777</b>	<b>13,829</b>	<b>58,718</b>	<b>24,332</b>	<b>94,711</b>	<b>6,275</b>	<b>64,241</b>	<b>18,245</b>	<b>103,751</b>	<b>71</b>	<b>270</b>

Source: Recensement Général de l'Agriculture

Enquête Exploitation 2009

MARNDR / FAO / EU

**Tableau 5.12 : Nombre d'exploitations pratiquant l'apiculture traditionnelle, l'apiculture moderne  
selon le type de ruches et la classe taille de la SAU des exploitations**

**Département : Centre**

Classe taille SAU (en carreaux)	Apiculture traditionnelle						Apiculture moderne				Ensemble apiculture	
	Tambours		Arbres		Roches		Un étage		Plus d'un étage			
	Exploitations	Ruches	Exploitations	Ruches	Exploitations	Ruches	Exploitations	Ruches	Exploitations	Ruches	Exploitations	Ruches
Moins de 0.05	0	0	0	0	0	0	0	0	0	0	0	0
0.05 - 0.1	2	7	2	2	1	1	0	0	0	0	5	10
0.1 - 0.2	3	4	2	2	1	1	1	1	0	0	7	8
0.2 - 0.3	29	76	14	16	6	6	1	1	4	14	54	113
0.3 - 0.5	40	125	35	54	11	14	3	3	3	7	92	203
0.5 - 1.0	108	394	126	183	39	82	23	49	10	25	306	733
1.0 - 2.0	140	492	171	258	47	102	11	15	12	81	381	948
2.0 - 3.0	60	148	72	101	21	39	9	14	6	13	168	315
3.0 - 4.0	19	42	21	29	11	29	1	1	2	4	54	105
4.0 - 5.0	9	43	10	17	3	4	1	1	2	4	25	69
5.0 - 10.0	13	108	12	29	9	15	0	0	1	15	35	167
Plus de 10	3	42	0	0	0	0	0	0	0	0	3	42
Pas de SAU	2	4	2	15	0	0	1	5	2	22	7	46
<b>Total</b>	<b>428</b>	<b>1,485</b>	<b>467</b>	<b>706</b>	<b>149</b>	<b>293</b>	<b>51</b>	<b>90</b>	<b>42</b>	<b>185</b>	<b>1,137</b>	<b>2,759</b>

Source: Recensement Général de l'Agriculture

Enquête Exploitation 2009

MARNDR / FAO / EU

# RÉCENSEMENT GÉNÉRAL DE L'AGRICULTURE (RGA)



## Annexe 6 : Main d'œuvre

**Tableau 6.1 : Répartition de la Main d'œuvre familiale et permanente par sexe et par type**

**Département : Centre**

Main d'œuvre familiale et permanente	Total		Homme		Femme	
	Nombre	%	Nombre	%	Nombre	%
Familiale permanente	367,163	61.7	198,836	60.3	168,327	63.3
Aides familiales	212,383	35.7	118,746	36.0	93,637	35.2
Salariés permanents	15,929	2.7	12,116	3.7	3,813	1.4
<b>Total</b>	<b>595,475</b>	<b>100.0</b>	<b>329,698</b>	<b>100.0</b>	<b>265,777</b>	<b>100.0</b>
<b>%</b>	<b>100.0</b>		<b>55.4%</b>		<b>44.6%</b>	

Source: Recensement Général de l'Agriculture

Enquête Exploitation 2009

MARNDR / FAO / EU

**Tableau 6.2 : Nombre d'exploitations et leur SAU, nombre d'emplois permanents, familial et non familial,  
selon la classe taille de la SAU de l'exploitation**  
(SAU en carreaux)

**Département : Centre**

Classe taille SAU (en carreaux)	Exploitations		Nombre d'emplois permanents			Nombre moyen d'emplois	
	Total	SAU	Total	Familial	Non familial	Par exploitation	Par carreau de SAU
Moins de 0.05	219	7.1	456	446	10	2.1	64.2
0.05 - 0.1	843	59.3	2,132	2,098	34	2.5	35.9
0.1 - 0.2	3,172	441.1	8,173	8,085	88	2.6	18.5
0.2 - 0.3	15,191	3,734.1	38,980	38,371	609	2.6	10.4
0.3 - 0.5	18,469	8,317.2	53,215	51,929	1,286	2.9	6.4
0.5 - 1.0	41,681	30,991.6	133,546	128,777	4,769	3.2	4.3
1.0 - 2.0	31,511	42,334.6	102,038	96,987	5,051	3.2	2.4
2.0 - 3.0	8,380	19,535.2	29,266	26,733	2,533	3.5	1.5
3.0 - 4.0	2,168	7,255.9	7,439	6,574	865	3.4	1.0
4.0 - 5.0	752	3,328.5	2,502	2,204	298	3.3	0.8
5.0 - 10.0	643	4,050.3	2,096	1,773	323	3.3	0.5
Plus de 10	41	556.6	151	116	35	3.7	0.3
Pas de SAU	1,401	0.0	3,096	3,068	28	2.2	0.0
<b>Total</b>	<b>124,471</b>	<b>120,611.6</b>	<b>383,090</b>	<b>367,161</b>	<b>15,929</b>	<b>3.1</b>	<b>3.2</b>

Source: Recensement Général de l'Agriculture

Enquête Exploitation 2009

MARNDR / FAO / EU



**Tableau 6.3 : Nombre d'exploitations et leur SAU, nombre de jours d'emploi occasionnel, total et pour les femmes, par saison et selon la classe taille de la SAU de l'exploitation**  
(SAU en carreaux)

**Département : Centre**

Classe taille SAU (en carreaux)	Exploitations		Nombre de jours d'emploi occasionnel							
	Total	SAU	Première saison		Deuxième saison		Troisième saison		Total	Dont femmes
			Total	Dont femmes	Total	Dont femmes	Total	Dont femmes		
Moins de 0.05	219	7	1,429	378	344	112	14	0	1,787	490
0.05 - 0.1	843	59	3,727	852	575	186	13	2	4,315	1,040
0.1 - 0.2	3,172	441	30,196	5,649	5,928	1,013	282	23	36,406	6,685
0.2 - 0.3	15,191	3,734	200,484	38,819	53,077	10,733	6,244	1,762	259,805	51,314
0.3 - 0.5	18,469	8,317	370,190	62,368	114,037	19,010	3,393	1,072	487,620	82,450
0.5 - 1.0	41,681	30,992	1,338,516	251,247	433,409	83,083	26,282	7,049	1,798,207	341,379
1.0 - 2.0	31,511	42,335	1,688,020	349,929	608,252	124,236	21,056	5,921	2,317,328	480,086
2.0 - 3.0	8,380	19,535	606,937	122,436	224,982	51,256	7,540	2,007	839,459	175,699
3.0 - 4.0	2,168	7,256	213,059	43,116	84,563	20,155	3,939	1,248	301,561	64,519
4.0 - 5.0	752	3,328	96,201	19,718	43,846	11,103	1,669	346	141,716	31,167
5.0 - 10.0	643	4,050	105,923	22,445	52,764	12,832	2,049	386	160,736	35,663
Plus de 10	41	557	10,340	2,114	5,264	1,396	823	225	16,427	3,735
Pas de SAU	1,401	0	2,671	586	801	161	0	0	3,472	747
<b>Total</b>	<b>124,471</b>	<b>120,611.6</b>	<b>4,667,693</b>	<b>919,657</b>	<b>1,627,842</b>	<b>335,276</b>	<b>73,304</b>	<b>20,041</b>	<b>6,368,839</b>	<b>1,274,974</b>

Source: Recensement Général de l'Agriculture

Enquête Exploitation 2009

MARNDR / FAO / EU

**Tableau 6.4 : Nombre d'exploitations et leur SAU, Importance (%) de l'emploi occasionnel déployé a la première saison, la part des femmes selon la classe taille de la SAU de l'exploitation**  
(SAU en carreaux)

**Département : Centre**

Classe taille SAU (en carreaux)	Exploitations		Nombre de jours d'emploi occasionnel			Nombre moyen de jours de travail	
	Total	SAU	Total	% en 1ere Saison	% femmes	Par exploitation	Par carreau de SAU
Moins de 0.05	219	7.1	1,787	80.0	27.4	8.2	251.7
0.05 - 0.1	843	59.3	4,315	86.4	24.1	5.1	72.7
0.1 - 0.2	3,172	441.1	36,406	82.9	18.4	11.5	82.5
0.2 - 0.3	15,191	3,734.1	259,805	77.2	19.8	17.1	69.6
0.3 - 0.5	18,469	8,317.2	487,620	75.9	16.9	26.4	58.6
0.5 - 1.0	41,681	30,991.6	1,798,207	74.4	19.0	43.1	58.0
1.0 - 2.0	31,511	42,334.6	2,317,328	72.8	20.7	73.5	54.7
2.0 - 3.0	8,380	19,535.2	839,459	72.3	20.9	100.2	43.0
3.0 - 4.0	2,168	7,255.9	301,561	70.7	21.4	139.1	41.6
4.0 - 5.0	752	3,328.5	141,716	67.9	22.0	188.5	42.6
5.0 - 10.0	643	4,050.3	160,736	65.9	22.2	250.0	39.7
Plus de 10	41	556.6	16,427	62.9	22.7	400.7	29.5
Pas de SAU	1,401	0.0	3,472	76.9	21.5	2.5	0.0
<b>Total</b>	<b>124,471</b>	<b>120,611.6</b>	<b>6,368,839</b>	<b>73.3</b>	<b>20.0</b>	<b>51.2</b>	<b>52.8</b>

Source: Recensement Général de l'Agriculture

Enquête Exploitation 2009

MARNDR / FAO / EU

# RÉCENSEMENT GÉNÉRAL DE L'AGRICULTURE (RGA)



## Annexe 7 : Matériels et équipements

Tableau 7.1 : Nombre d'exploitations selon l'utilisation des équipements et selon la classe taille de la SAU

Département : Centre

Classe taille SAU (en carreaux)	Générateur électrique	Pompe irrigation	Pompe aspersion	Moissonneuse	Tracteur	Motoculteur	Centrifugeuse	Trayeuse	Véhicule de transport
Moins de 0.05	0	0	0	0	0	0	0	0	0
0.05 - 0.1	0	0	0	0	0	0	0	0	0
0.1 - 0.2	0	3	0	0	0	0	0	0	0
0.2 - 0.3	8	7	6	2	3	3	3	2	3
0.3 - 0.5	10	11	6	0	0	0	0	0	3
0.5 - 1.0	24	76	28	3	3	2	3	2	4
1.0 - 2.0	57	65	51	2	1	0	0	0	2
2.0 - 3.0	16	7	18	2	1	1	0	0	0
3.0 - 4.0	7	5	7	0	0	0	0	0	2
4.0 - 5.0	5	2	8	0	0	0	0	0	0
5.0 - 10.0	2	6	8	0	0	0	0	0	0
Plus de 10	0	0	0	0	0	0	0	0	0
Pas de SAU	0	0	1	1	1	0	0	0	0
<b>Total</b>	<b>129</b>	<b>182</b>	<b>133</b>	<b>10</b>	<b>9</b>	<b>6</b>	<b>6</b>	<b>4</b>	<b>14</b>
<b>%</b>	<b>0.10</b>	<b>0.15</b>	<b>0.11</b>	<b>0.01</b>	<b>0.01</b>	<b>0.00</b>	<b>0.00</b>	<b>0.00</b>	<b>0.01</b>

Source: Recensement Général de l'Agriculture

Enquête Exploitation 2009

MARNDR / FAO / EU

# RÉCENSEMENT GÉNÉRAL DE L'AGRICULTURE (RGA)



## Annexe 8 : Crédit

**Tableau 8.1 : Nombre total d'exploitations et leur SAU, nombre et SAU des exploitations ayant cherché et obtenu un crédit  
nombre et SAU selon la classe taille de la SAU  
(SAU en carreaux)**

**Département : Centre**

Classe taille SAU (en carreaux)	Ensemble des exploitations		Exploitation ayant cherché à contracter du crédit		Exploitation ayant obtenu un crédit	
	Nombre	SAU	Nombre	SAU	Nombre	SAU
Moins de 0.05	219	7.1	17	0.6	9	0.3
0.05 - 0.1	843	59.3	62	4.3	25	1.8
0.1 - 0.2	3,172	441.1	115	17.3	42	5.5
0.2 - 0.3	15,191	3,734.1	731	188.8	120	29.5
0.3 - 0.5	18,469	8,317.2	872	375.9	106	44.5
0.5 - 1.0	41,681	30,991.6	986	711.8	375	249.9
1.0 - 2.0	31,511	42,334.6	507	670.8	352	462.9
2.0 - 3.0	8,380	19,535.2	150	350.8	109	255.7
3.0 - 4.0	2,168	7,255.9	39	132.5	31	106.2
4.0 - 5.0	752	3,328.5	15	66.4	14	62.5
5.0 - 10.0	643	4,050.3	22	148.0	17	116.7
Plus de 10	41	556.6	1	10.5	1	10.5
Pas de SAU	1,401	0.0	12	0.0	7	0.0
<b>Total</b>	<b>124,471</b>	<b>120,611.6</b>	<b>3,529</b>	<b>2,677.5</b>	<b>1,208</b>	<b>1,346.1</b>

Source: Recensement Général de l'Agriculture

Enquête Exploitation 2009

MARNDR / FAO / EU

**Tableau 8.2 : Pourcentage d'exploitations et part de la SAU, pourcentage d'exploitations ayant cherché et obtenu un crédit et part de la SAU selon la classe taille de la SAU**  
(SAU en carreaux)

**Département : Centre**

Classe taille SAU (en carreaux)	Ensemble des exploitations		Exploitation ayant cherché à contracter du crédit		Exploitation ayant obtenu un crédit	
	% Effectif	% SAU	% effectif	% de la SAU	% effectif	% de la SAU
Moins de 0.05	0.2	0.0	7.8	8.0	4.1	4.1
0.05 - 0.1	0.7	0.0	7.4	7.2	3.0	3.0
0.1 - 0.2	2.5	0.4	3.6	3.9	1.3	1.2
0.2 - 0.3	12.2	3.1	4.8	5.1	0.8	0.8
0.3 - 0.5	14.8	6.9	4.7	4.5	0.6	0.5
0.5 - 1.0	33.5	25.7	2.4	2.3	0.9	0.8
1.0 - 2.0	25.3	35.1	1.6	1.6	1.1	1.1
2.0 - 3.0	6.7	16.2	1.8	1.8	1.3	1.3
3.0 - 4.0	1.7	6.0	1.8	1.8	1.4	1.5
4.0 - 5.0	0.6	2.8	2.0	2.0	1.9	1.9
5.0 - 10.0	0.5	3.4	3.4	3.7	2.6	2.9
Plus de 10	0.0	0.5	2.4	1.9	2.4	1.9
Pas de SAU	1.1	0.0	0.9	0.0	0.5	0.0
<b>Total</b>	<b>100.0</b>	<b>100.0</b>	<b>2.8</b>	<b>2.2</b>	<b>1.0</b>	<b>1.1</b>

Source: Recensement Général de l'Agriculture

Enquête Exploitation 2009

MARNDR / FAO / EU

**Tableau 8.3 : Nombre total d'exploitations et leur SAU, nombre et SAU des exploitations ayant cherché et obtenu un crédit  
nombre et SAU selon la classe taille de la SAU**  
(SAU en carreaux)

**Département : Centre**

Classe taille SAU (en carreaux)	Exploitation ayant cherché à contracter du crédit		Exploitation ayant obtenu un crédit		Type de crédit	
	Nombre	SAU	Nombre	SAU	Campagne	Investissement
Moins de 0.05	17	0.6	9	0.3	9	0
0.05 - 0.1	62	4.3	25	1.8	25	1
0.1 - 0.2	115	17.3	42	5.5	40	2
0.2 - 0.3	731	188.8	120	29.5	118	11
0.3 - 0.5	872	375.9	106	44.5	98	23
0.5 - 1.0	986	711.8	375	249.9	337	96
1.0 - 2.0	507	670.8	352	462.9	334	103
2.0 - 3.0	150	350.8	109	255.7	109	48
3.0 - 4.0	39	132.5	31	106.2	31	12
4.0 - 5.0	15	66.4	14	62.5	12	6
5.0 - 10.0	22	148.0	17	116.7	17	9
Plus de 10	1	10.5	1	10.5	1	1
Pas de SAU	12	0.0	7	0.0	6	1
<b>Total</b>	<b>3,529</b>	<b>2,677.5</b>	<b>1,208</b>	<b>1,346.1</b>	<b>1,137</b>	<b>313.0</b>

Source: Recensement Général de l'Agriculture

Enquête Exploitation 2009

MARNDR / FAO / EU



# RÉCENSEMENT GÉNÉRAL DE L'AGRICULTURE (RGA)



## Annexe 9 : Conseils et vulgarisation

**Tableau 9-1 : Répartition des exploitations selon les conseils reçus et les besoins en conseils déclarés**

**Département : Centre**

Conseils et vulgarisations	Exploitants ayant reçu de conseils		Exploitants ayant besoin de conseils	
	Nombre	%	Nombre	%
Techniques culturales plein champs	12,757	10.2	10,736	8.6
Techniques culturales en arboriculture	7,890	6.3	4,471	3.6
Conseil en élevage	13,944	11.2	10,412	8.4
Conseil en aviculture	13,739	11.0	10,379	8.3
Choix de spéculations et variétés	6,430	5.2	4,422	3.6
Conseil en commercialisation	258	0.2	125	0.1
Conditionnement, stockage, transformation	1,725	1.4	183	0.1
Conseil en apiculture	302	0.2	93	0.1
Conseil en aquaculture	145	0.1	17	0.0

Source: Recensement Général de l'Agriculture

Enquête Exploitation 2009

MARNDR / FAO / EU

**RÉCENSEMENT GÉNÉRAL DE L'AGRICULTURE  
(RGA)**



**Annexe 10 : Entraves au développement  
des exploitations**

**Tableau 10-1 : Répartition des exploitations selon les entraves au développement déclarées**

**Département : Centre**

Principales entraves au développement de l'exploitation	Première entrave	Deuxième entrave	Troisième entrave	Ensemble des citations	
				Nombre d'exploitations	% d'exploitations
Manque ressources financière	83,000	8,144	5,639	<b>96,783</b>	<b>77.8</b>
Manque encadrement	9,261	33,714	14,591	<b>57,566</b>	<b>46.2</b>
Irrigation/Eau	6,512	12,779	23,729	<b>43,020</b>	<b>34.6</b>
Accès intrants	4,839	17,991	10,271	<b>33,101</b>	<b>26.6</b>
Accès crédit	3,490	11,287	15,853	<b>30,630</b>	<b>24.6</b>
Baisse fertilité	3,754	6,785	9,630	<b>20,169</b>	<b>16.2</b>
Erosion	1,832	5,386	6,088	<b>13,306</b>	<b>10.7</b>
Maladie plantes	1,704	4,032	5,321	<b>11,057</b>	<b>8.9</b>
Peste et ravageurs	863	1,948	7,933	<b>10,744</b>	<b>8.6</b>
Insécurité/vol	755	3,008	5,267	<b>9,030</b>	<b>7.3</b>
Catastrophes Naturelles	1,247	2,643	4,959	<b>8,849</b>	<b>7.1</b>
Manque main d'œuvre	2,080	5,225	1,415	<b>8,720</b>	<b>7.0</b>
Maladie animaux	1,834	4,048	2,755	<b>8,637</b>	<b>6.9</b>
Transport	246	861	4,605	<b>5,712</b>	<b>4.6</b>
Accès a la terre	878	1,630	2,895	<b>5,403</b>	<b>4.3</b>
Commercialisation	644	2,235	1,507	<b>4,386</b>	<b>3.5</b>
Morcellement	880	1,802	762	<b>3,444</b>	<b>2.8</b>
Sécurisation foncière	340	450	469	<b>1,259</b>	<b>1.0</b>
Stockage	220	378	545	<b>1,143</b>	<b>0.9</b>
Non renseigné	92	125	237	<b>454</b>	<b>0.4</b>

Source: Recensement Général de l'Agriculture

Enquête Exploitation 2009

MARNDR / FAO / EU

**Tableau 10-2 : Répartition des exploitations selon la principale destination de la production et les entraves au développement déclarées**

**Département : Centre**

Entraves au développement des exploitations	Total des citations des entraves			Total des citations des entraves		
	Nombre d'exploitations			Pourcentage d'exploitations		
	Total	Autocon-sommation	Vente	Total	Autocon-sommation	Vente
Manque ressources financière	96,783	44,613	52,170	77.8	35.8	41.9
Morcellement	3,444	1,769	1,675	2.8	1.4	1.3
Manque main d'œuvre	8,720	4,114	4,606	7.0	3.3	3.7
Accès intrants	33,101	15,321	17,780	26.6	12.3	14.3
Manque encadrement	57,566	28,691	28,875	46.2	23.1	23.2
Accès crédit	30,630	14,713	15,917	24.6	11.8	12.8
Commercialisation	4,386	2,347	2,039	3.5	1.9	1.6
Erosion	13,306	5,570	7,736	10.7	4.5	6.2
Maladie plantes	11,057	5,546	5,511	8.9	4.5	4.4
Stockage	1,143	466	677	0.9	0.4	0.5
Maladie animaux	8,637	3,027	5,610	6.9	2.4	4.5
Irrigation/Eau	43,020	18,449	24,571	34.6	14.8	19.7
Baisse fertilité	20,169	8,198	11,971	16.2	6.6	9.6
Insécurité/vol	9,030	3,529	5,501	7.3	2.8	4.4
Sécurisation foncière	1,259	425	834	1.0	0.3	0.7
Transport	5,712	2,159	3,553	4.6	1.7	2.9
Catastrophes Naturelles	8,849	3,902	4,947	7.1	3.1	4.0
Peste et ravageurs	10,744	4,464	6,280	8.6	3.6	5.0
Accès a la terre	5,403	2,809	2,594	4.3	2.3	2.1

Source: Recensement Général de l'Agriculture

Enquête Exploitation 2009

MARNDR / FAO / EU

# RÉCENSEMENT GÉNÉRAL DE L'AGRICULTURE (RGA)



## **Annexe 11 : Tableaux statistiques au niveau communal**

**Tableau 11.1 : Répartition des exploitants agricoles par commune**

**Département : Centre**

Communes	Exploitant		Masculin		Féminin		Non concerné*	
	Effectif	%	Effectif	%	Effectif	%	Effectif	%
Hinche	19,423	15.60	15,213	78.32	4,194	21.6	16	0.1
Maïssade	8,833	7.10	6,530	73.93	2,297	26.0	6	0.1
Thomonde	11,690	9.40	8,592	73.50	3,090	26.4	8	0.1
Cerca Carvajal	3,177	2.60	2,428	76.42	728	22.9	21	0.7
Mirebalais	16,204	13.00	12,944	79.88	3,255	20.1	5	0.0
Saut d'Eau	7,802	6.30	5,706	73.14	2,093	26.8	3	0.0
Boucan Carré	10,305	8.30	7,474	72.53	2,827	27.4	4	0.0
Lascahobas	7,789	6.30	5,971	76.66	1,815	23.3	3	0.0
Belladère	10,960	8.80	8,698	79.36	2,259	20.6	3	0.0
Savanette	6,378	5.10	4,768	74.76	1,609	25.2	1	0.0
Cerca-la-Source	12,349	9.90	9,602	77.76	2,656	21.5	91	0.7
Thomassique	9,561	7.70	7,428	77.69	2,122	22.2	11	0.1
<b>Total</b>	<b>124,471</b>	<b>100</b>	<b>95,354</b>	<b>76.61</b>	<b>28,945</b>	<b>23.3</b>	<b>172</b>	<b>0.1</b>

Source: Recensement Général de l'Agriculture

Enquête Exploitation 2009

MARNDR / FAO / EU

\* : Il s'agit d'exploitations appartenant à des institutions ou des groupes

**Tableau 11.2 : Répartition de la SAU totale des exploitations par commune**  
(SAU en carreaux)

**Département : Centre**

Communes	Exploitant		Masculin		Féminin		Non concerné*	
	SAU	%	SAU	%	SAU	%	SAU	%
Hinche	20,835.0	16.70	16,395.0	78.69	4,408.0	21.2	32.0	0.2
Maïssade	10,693.0	8.60	8,058.0	75.36	2,628.0	24.6	6.0	0.1
Thomonde	9,926.0	8.00	7,830.0	78.88	2,083.0	21.0	13.0	0.1
Cerca Carvajal	5,059.0	4.10	4,019.0	79.44	1,015.0	20.1	26.0	0.5
Mirebalais	10,839.0	8.70	9,125.0	84.19	1,710.0	15.8	4.0	0.0
Saut d'Eau	6,501.0	5.20	4,960.0	76.30	1,540.0	23.7	1.0	0.0
Boucan Carré	6,949.0	5.60	5,174.0	74.46	1,772.0	25.5	2.0	0.0
Lascahobas	6,402.0	5.10	5,150.0	80.44	1,251.0	19.5	1.0	0.0
Belladère	10,103.0	8.10	8,560.0	84.73	1,540.0	15.2	3.0	0.0
Savanette	6,421.0	5.20	5,086.0	79.21	1,334.0	20.8	1.0	0.0
Cerca-la-Source	15,225.0	12.20	12,062.0	79.22	3,052.0	20.0	112.0	0.7
Thomassique	11,659.0	9.40	9,506.0	81.53	2,138.0	18.3	15.0	0.1
<b>Total</b>	<b>120,612.0</b>	<b>96.9</b>	<b>95,925.0</b>	<b>79.53</b>	<b>24,471.0</b>	<b>20.3</b>	<b>216.0</b>	<b>0.2</b>

Source: Recensement Général de l'Agriculture

Enquête Exploitation 2009

MARNDR / FAO / EU

\* : Il s'agit d'exploitations appartenant à des institutions ou des groupes



**Tableau 11.3 : Nombre total d'exploitations, répartition des exploitations selon le niveau d'instruction de l'exploitant et par commune**

**Département : Centre**

Communes	Total	Niveau d'étude						
		Aucun	Lire/Ecrire	Primaire	Secondaire	Professionnel	Universitaire	Non concerné*
Hinche	19,423	10,253	5,485	2,343	1,146	172	19	5
Maïssade	8,833	6,127	1,806	602	272	19	6	1
Thomonde	11,690	6,384	2,950	1,506	780	47	23	0
Cerca Carvajal	3,177	1,670	515	660	262	33	16	21
Mirebalais	16,204	8,945	3,201	2,675	1,168	140	71	4
Saut d'Eau	7,802	5,508	1,347	700	221	9	15	2
Boucan Carré	10,305	5,499	2,550	1,588	530	121	15	2
Lascahobas	7,789	4,331	1,215	1,347	808	59	29	0
Belladère	10,960	5,338	1,554	3,180	855	11	20	2
Savanette	6,378	4,150	1,619	376	215	6	12	0
Cerca-la-Source	12,349	7,078	3,450	1,371	314	48	13	75
Thomassique	9,561	5,185	2,467	1,380	505	11	7	6
<b>Total</b>	<b>124,471</b>	<b>70,468</b>	<b>28,159</b>	<b>17,728</b>	<b>7,076</b>	<b>676</b>	<b>246</b>	<b>118</b>

Source: Recensement Général de l'Agriculture

Enquête Exploitation 2009

MARNDR / FAO / EU

\* : Il s'agit d'exploitations appartenant à des institutions ou des groupes

**Tableau 11.4 : Nombre total d'exploitations, répartition des exploitations selon le niveau d'instruction de l'exploitant et par commune**

**Département : Centre**

Communes	Total	Lieu de résidence principale					
		Dans la section	Autre section	Quartier/Ville	Port-Au-Prince	Etranger	Non concerné*
Hinche	19,423	17,854	201	1,328	34	1	5
Maïssade	8,833	7,749	17	1,050	16	0	1
Thomonde	11,690	10,971	15	692	11	1	0
Cerca Carvajal	3,177	2,803	6	346	1	0	21
Mirebalais	16,204	15,084	150	934	32	0	4
Saut d'Eau	7,802	6,839	215	692	51	3	2
Boucan Carré	10,305	9,806	4	488	5	0	2
Lascahobas	7,789	7,004	12	751	20	2	0
Belladère	10,960	9,782	14	1,147	11	4	2
Savanette	6,378	6,177	20	178	1	2	0
Cerca-la-Source	12,349	11,551	83	611	27	2	75
Thomassique	9,561	7,883	256	1,370	11	35	6
<b>Total</b>	<b>124,471</b>	<b>113,503</b>	<b>993</b>	<b>9,587</b>	<b>220</b>	<b>50</b>	<b>118</b>

Source: Recensement Général de l'Agriculture

Enquête Exploitation 2009

MARNDR / FAO / EU

\* : Il s'agit d'exploitations appartenant à des institutions ou des groupes

Tableau 11.5 : Nombre total d'exploitations, répartition des exploitations par commune et selon l'activité principale de l'exploitant

Département : Centre

Communes	Total	Activité principale de l'exploitant									
		Agriculture	Pêche	Elevage	Bâtiments et TP	Adminis-tration	Mines et carrières	Transfor-mation	Commerce	Services	Artisanat
Hinche	19,423	18,888	64	132	37	24	1	15	236	16	10
Maïssade	8,833	8,806	14	12	0	0	0	0	1	0	0
Thomonde	11,690	10,639	35	54	3	143	1	0	744	46	25
Cerca Carvajal	3,177	2,956	25	6	14	3	0	3	122	44	4
Mirebalais	16,204	14,443	58	330	90	63	20	14	752	418	16
Saut d'Eau	7,802	7,616	42	55	21	19	0	1	35	7	6
Boucan Carré	10,305	8,976	38	942	28	45	1	1	271	2	1
Lascahobas	7,789	7,386	82	59	9	3	1	2	213	25	9
Belladère	10,960	9,773	49	49	40	48	0	3	815	113	70
Savanette	6,378	6,130	12	10	7	14	0	0	167	37	1
Cerca-la-Source	12,349	12,125	76	54	9	26	12	0	46	0	1
Thomassique	9,561	8,480	34	44	207	35	122	2	622	7	8
<b>Total</b>	<b>124,471</b>	<b>116,218</b>	<b>529</b>	<b>1,747</b>	<b>465</b>	<b>423</b>	<b>158</b>	<b>41</b>	<b>4,024</b>	<b>715</b>	<b>151</b>

Source: Recensement Général de l'Agriculture

Enquête Exploitation 2009

MARNDR / FAO / EU

**Tableau 11.6 : Répartition des exploitations par commune et selon la principale destination de la production**

**Département : Centre**

Communes	Total		Autoconsommation		Vente	
	Effectif	%	Effectif	%	Effectif	%
Hinche	19,423	15.6	12,791	65.9	6,632	34.1
Maïssade	8,833	7.1	6,756	76.5	2,077	23.5
Thomonde	11,690	9.4	5,988	51.2	5,702	48.8
Cerca Carvajal	3,177	2.6	1,765	55.6	1,412	44.4
Mirebalais	16,204	13.0	5,452	33.6	10,752	66.4
Saut d'Eau	7,802	6.3	5,049	64.7	2,753	35.3
Boucan Carré	10,305	8.3	4,459	43.3	5,846	56.7
Lascahobas	7,789	6.3	5,205	66.8	2,584	33.2
Belladère	10,960	8.8	2,367	21.6	8,593	78.4
Savanette	6,378	5.1	1,279	20.1	5,099	79.9
Cerca-la-Source	12,349	9.9	4,059	32.9	8,290	67.1
Thomassique	9,561	7.7	1,588	16.6	7,973	83.4
<b>Total</b>	<b>124,471</b>	<b>100.0</b>	<b>56,758</b>	<b>45.6</b>	<b>67,713</b>	<b>54.4</b>

Source: Recensement Général de l'Agriculture

Enquête Exploitation 2009

MARNDR / FAO / EU

**Tableau 11.7 : Nombre total de parcelles, répartition des parcelles par commune et selon le statut juridique de la terre**

**Département : Centre**

Communes	Nombre total de parcelles	Statut juridique de la parcelle							
		Titre Achat	Titre Héritage	Mineur Partage	Mineur Collectif	Appartenant à l'église	Appartenant à l'Etat	Bien Rural de famille	Statut Juridique Non déclaré
Hinche	25,185	17,584	6,243	333	101	29	886	5	4
Maïssade	11,276	8,366	1,592	1,044	130	2	98	40	4
Thomonde	13,475	8,972	2,256	2,056	37	2	15	2	135
Cerca Carvajal	5,683	3,629	591	478	185	1	791	3	5
Mirebalais	24,012	11,101	8,734	1,330	121	12	23	1	2,690
Saut d'Eau	11,338	5,401	3,711	1,666	5	4	4	2	545
Boucan Carré	12,796	7,719	3,821	800	346	4	91	1	14
Lascahobas	12,056	8,043	3,104	50	3	4	29	1	822
Belladère	15,204	10,966	1,487	2,348	187	1	34	159	22
Savanette	9,450	6,512	2,826	53	2	2	2	37	16
Cerca-la-Source	16,948	9,972	6,094	136	401	5	293	7	40
Thomassique	10,642	7,811	1,606	741	45	1	75	1	362
<b>Total</b>	<b>168,065</b>	<b>106,076</b>	<b>42,065</b>	<b>11,035</b>	<b>1,563</b>	<b>67</b>	<b>2,341</b>	<b>259</b>	<b>4,659</b>

Source: Recensement Général de l'Agriculture

Enquête Exploitation 2009

MARNDR / FAO / EU

**Tableau 11.8 : Nombre total de parcelles, répartition des parcelles par commune et selon le mode de faire-valoir des parcelles**

**Département : Centre**

Communes	Nombre total de parcelles	Mode de faire-valoir de la parcelle						
		Direct	Indirect Nature	Indirect sans Contrepartie	Indirect Service	Indirect Espèces	Sans autorisation préalable	Caution ou Plane
Hinche	25,185	21,115	397	142	21	20	3,488	2
Maïssade	11,276	10,670	203	8	2	3	389	1
Thomonde	13,475	12,828	105	46	1	12	482	1
Cerca Carvajal	5,683	4,219	181	847	7	14	412	3
Mirebalais	24,012	20,465	1,642	187	1	23	1,694	0
Saut d'Eau	11,338	10,184	723	10	0	9	411	1
Boucan Carré	12,796	11,776	615	5	0	13	387	0
Lascahobas	12,056	11,098	48	5	1	4	899	1
Belladère	15,204	13,285	294	115	0	10	1,499	1
Savanette	9,450	9,204	140	22	0	2	82	0
Cerca-la-Source	16,948	12,623	2,142	1,594	5	8	573	3
Thomassique	10,642	9,124	192	524	0	5	797	0
<b>Total</b>	<b>168,065</b>	<b>146,591</b>	<b>6,682</b>	<b>3,505</b>	<b>38</b>	<b>123</b>	<b>11,113</b>	<b>13</b>

Source: Recensement Général de l'Agriculture

Enquête Exploitation 2009

MARNDR / FAO / EU

**Tableau 11-9 : Nombre total de parcelles, nombres de parcelles irriguées et non irriguées par commune  
et selon l'origine de l'eau d'irrigation**

**Département : Centre**

Communes	Nombre total de parcelles	Irrigation		Origine de l'eau					
		Irriguée	Non irriguée	Total	Barrage	Fleuve/ Rivière	Source	Lac/ Etang	Puits/ Forage
Hinche	25,185	170	25,015	170	48	59	14	49	0
Maïssade	11,276	11	11,265	11	4	7	0	0	0
Thomonde	13,475	82	13,393	82	1	40	38	2	1
Cerca Carvajal	5,683	116	5,567	116	5	4	106	1	0
Mirebalais	24,012	2,859	21,153	2,859	89	2,475	267	26	2
Saut d'Eau	11,338	980	10,358	980	198	495	280	4	3
Boucan Carré	12,796	340	12,456	340	30	292	11	7	0
Lascahobas	12,056	17	12,039	17	9	6	2	0	0
Belladère	15,204	724	14,480	724	66	615	39	1	3
Savanette	9,450	326	9,124	326	81	239	6	0	0
Cerca-la-Source	16,948	793	16,155	793	79	12	700	2	0
Thomassique	10,642	64	10,578	64	42	20	0	2	0
<b>Total</b>	<b>168,065</b>	<b>6,482</b>	<b>161,583</b>	<b>6,482</b>	<b>652</b>	<b>4,264</b>	<b>1,463</b>	<b>94</b>	<b>9</b>

Source: Recensement Général de l'Agriculture

Enquête Exploitation 2009

MARNDR / FAO / EU

**Tableau 11-10 : Superficie totale des occupations, Superficie occupée par commune et selon les grands groupes de cultures et d'autres occupations du sol**  
(Superficies en carreaux)

**Département : Centre**

Communes	Superficie totale des occupations	Grands groupes d'occupation de sol										
		Céréales	Légumi-neuses	Légumes	Fruits et noix	Cultures oléagi-neuses	Boissons épices	Cultures sucrières	Floricultures et pépinières	Cultures aroma-tiques	Autres cultures	Autres Occupa-tions
Hinche	43,153.0	27,699.0	7,374.0	4,138.0	1,545.0	1,383.0	50.0	524.0	0.0	1.0	1.0	439.0
Maïssade	16,873.0	11,276.0	1,723.0	2,859.0	296.0	191.0	43.0	391.0	0.0	1.0	0.0	93.0
Thomonde	18,956.0	8,131.0	6,161.0	1,307.0	988.0	1,617.0	2.0	234.0	1.0	0.0	246.0	269.0
Cerca Carvajal	10,493.0	4,434.0	3,988.0	584.0	481.0	911.0	7.0	51.0	0.0	0.0	0.0	37.0
Mirebalais	15,158.0	8,249.0	3,566.0	1,095.0	849.0	191.0	9.0	879.0	2.0	0.0	22.0	297.0
Saut d'Eau	11,876.0	4,695.0	5,953.0	790.0	249.0	3.0	3.0	31.0	0.0	0.0	1.0	150.0
Boucan Carré	9,584.0	6,718.0	1,179.0	722.0	719.0	23.0	4.0	47.0	0.0	0.0	3.0	168.0
Lascahobas	9,968.0	4,260.0	3,091.0	1,069.0	277.0	888.0	31.0	53.0	0.0	0.0	105.0	194.0
Belladère	15,853.0	3,569.0	4,724.0	1,188.0	1,444.0	3,777.0	363.0	45.0	0.0	0.0	228.0	515.0
Savanette	7,817.0	1,564.0	5,139.0	210.0	538.0	1.0	311.0	4.0	0.0	0.0	0.0	50.0
Cerca-la-Source	32,390.0	10,422.0	17,639.0	1,659.0	304.0	2,142.0	4.0	89.0	0.0	0.0	0.0	131.0
Thomassique	27,084.0	9,014.0	6,850.0	3,810.0	420.0	6,748.0	13.0	26.0	0.0	0.0	46.0	157.0
<b>Total</b>	<b>219,205.0</b>	<b>100,031.0</b>	<b>67,387.0</b>	<b>19,431.0</b>	<b>8,110.0</b>	<b>17,875.0</b>	<b>840.0</b>	<b>2,374.0</b>	<b>3.0</b>	<b>2.0</b>	<b>652.0</b>	<b>2,500.0</b>

Source: Recensement Général de l'Agriculture

Enquête Exploitation 2009

MARNDR / FAO / EU



**Tableau 11.11 : Nombre d'arbres dispersés recensés par commune et selon le type d'arbre**

**Département : Centre**

Communes	Total arbre		Arbre productif		Arbre non productif	
	Nb	%	Nb	%	Nb	%
Hinche	1,159,259	16.6	1,042,231	89.9	117,028	10.1
Maïssade	755,024	10.8	712,240	94.3	42,784	5.7
Thomonde	955,662	13.7	866,660	90.7	89,002	9.3
Cerca Carvajal	244,092	3.5	223,946	91.7	20,146	8.3
Mirebalais	708,807	10.2	598,791	84.5	110,016	15.5
Saut d'Eau	631,946	9.1	597,607	94.6	34,339	5.4
Boucan Carré	301,614	4.3	266,897	88.5	34,717	11.5
Lascahobas	520,593	7.5	446,258	85.7	74,335	14.3
Belladère	389,056	5.6	281,763	72.4	107,293	27.6
Savanette	340,066	4.9	298,199	87.7	41,867	12.3
Cerca-la-Source	759,431	10.9	695,965	91.6	63,466	8.4
Thomassique	209,678	3.0	171,638	81.9	38,040	18.1
<b>Total</b>	<b>6,975,228</b>	<b>100.0</b>	<b>6,202,195</b>	<b>88.9</b>	<b>773,033</b>	<b>11.1</b>

Source: Recensement Général de l'Agriculture

Enquête Exploitation 2009

MARNDR / FAO / EU

Tableau 11.12 : Effectifs du cheptel par commune et selon l'espèce

Département : Centre

Communes	Effectif total	Effectif par espèce				
		Bovins	Porcins	Ovins	Caprins locaux	Caprins améliorés
Hinche	104,938	30,892	26,917	525	45,970	634
Maïssade	48,717	14,096	11,567	191	22,821	42
Thomonde	51,446	14,780	14,604	69	21,937	56
Cerca Carvajal	15,976	3,623	3,902	106	8,157	188
Mirebalais	59,153	18,175	11,690	313	28,943	32
Saut d'Eau	22,910	6,482	5,895	62	10,446	25
Boucan Carré	49,069	14,206	12,358	185	22,261	59
Lascahobas	24,074	7,243	7,037	191	9,580	23
Belladère	32,404	9,697	8,120	150	14,418	19
Savanette	17,129	4,298	5,413	47	7,365	6
Cerca-la-Source	57,019	15,127	10,594	437	30,328	533
Thomassique	50,428	17,971	10,934	320	21,159	44
<b>Total</b>	<b>533,263</b>	<b>156,590</b>	<b>129,031</b>	<b>2,596</b>	<b>243,385</b>	<b>1,661</b>

Source: Recensement Général de l'Agriculture

Enquête Exploitation 2009

MARNDR / FAO / EU

**Tableau 11.13 : Effectifs des volailles par commune et selon le type**

**Département : Centre**

Communes	Type de volaille					
	Poule	Canard	Dindes	Pigeon	Pintade	Oies
Hinche	204,300	10,870	12,793	12,673	22,752	70
Maïssade	96,489	7,111	3,512	7,336	9,323	11
Thomonde	105,827	7,605	8,218	4,710	11,891	7
Cerca Carvajal	26,628	998	1,062	1,423	2,651	38
Mirebalais	94,942	5,963	13,432	8,288	2,418	31
Saut d'Eau	57,919	1,957	5,445	1,207	1,241	7
Boucan Carré	71,390	6,513	16,547	4,053	13,124	0
Lascahobas	45,932	2,467	3,246	3,457	2,486	1
Belladère	83,440	2,365	5,921	3,392	3,873	10
Savanette	28,489	1,189	3,672	5,960	2,372	15
Cerca-la-Source	87,737	5,094	15,581	7,033	20,721	74
Thomassique	90,684	6,586	5,282	4,709	10,899	6
<b>Total</b>	<b>993,777</b>	<b>58,718</b>	<b>94,711</b>	<b>64,241</b>	<b>103,751</b>	<b>270</b>

Source: Recensement Général de l'Agriculture

Enquête Exploitation 2009

MARNDR / FAO / EU

**Tableau 11.14 : Répartition des équidés et autre élevage par commune et selon l'espèce  
(Cheptel en propriété et en gardiennage)**

**Département : Centre**

Communes	Chevaux		Mulets		Anes		Lapins	
	Nombre	%	Nombre	%	Nombre	%	Nombre	%
Hinche	11,730	19.1	2,509	11.6	4,929	22.0	153	22.2
Maïssade	2,668	4.3	892	4.1	939	4.2	6	0.9
Thomonde	6,908	11.3	3,001	13.9	1,274	5.7	44	6.4
Cerca Carvajal	1,129	1.8	313	1.5	711	3.2	9	1.3
Mirebalais	4,912	8.0	1,562	7.2	1,536	6.9	355	51.4
Saut d'Eau	3,653	6.0	1,851	8.6	583	2.6	1	0.1
Boucan Carré	6,522	10.6	3,450	16.0	627	2.8	22	3.2
Lascahobas	1,757	2.9	664	3.1	363	1.6	10	1.4
Belladère	4,074	6.6	2,092	9.7	1,209	5.4	43	6.2
Savanette	1,603	2.6	1,240	5.7	451	2.0	12	1.7
Cerca-la-Source	10,276	16.8	3,194	14.8	5,900	26.4	21	3.0
Thomassique	6,109	10.0	802	3.7	3,845	17.2	14	2.0
<b>Total</b>	<b>61,341</b>	<b>100.0</b>	<b>21,570</b>	<b>100.0</b>	<b>22,367</b>	<b>100.0</b>	<b>690</b>	<b>100.0</b>

Source: Recensement Général de l'Agriculture

Enquête Exploitation 2009

MARNDR / FAO / EU

Tableau 11.15 : Nombre d'exploitations selon l'utilisation des équipements et selon la classe taille de la SAU

Département : Centre

Communes	Générateur électrique	Pompe irrigation	Pompe aspersion	Moissonneuse	Tracteur	Motoculteur	Centrifugeuse	Trayeuse	Véhicule de transport
Hinche	0	2	0	0	0	0	0	0	0
Maïssade	0	0	0	0	0	0	0	0	0
Thomonde	26	25	28	1	0	0	0	0	0
Cerca Carvajal	0	0	0	0	0	0	0	0	0
Mirebalais	6	12	17	1	1	2	1	1	10
Saut d'Eau	0	0	0	0	0	0	0	0	0
Boucan Carré	59	96	8	0	0	0	0	0	0
Lascahobas	6	5	13	0	0	0	0	0	1
Belladère	16	35	44	1	0	0	0	0	0
Savanette	3	3	4	3	3	3	3	3	3
Cerca-la-Source	2	0	5	4	5	1	2	0	0
Thomassique	11	4	14	0	0	0	0	0	0
<b>Total</b>	<b>129</b>	<b>182</b>	<b>133</b>	<b>10</b>	<b>9</b>	<b>6</b>	<b>6</b>	<b>4</b>	<b>14</b>

Source: Recensement Général de l'Agriculture

Enquête Exploitation 2009

MARNDR / FAO / EU

Tableau 11-16 : Nombre total d'exploitations, nombre des exploitations ayant cherché et obtenu un crédit

Département : Centre

Communes	Nombre total d'exploitations		Exploitations ayant cherché à contracter du crédit		Exploitations ayant obtenu un crédit	
	Effectif	%	Effectif	%	Effectif	%
Hinche	19,423	15.6	53	0.3	15	0.1
Maïssade	8,833	7.1	2	0.0	1	0.0
Thomonde	11,690	9.4	30	0.3	30	0.3
Cerca Carvajal	3,177	2.6	171	5.4	170	5.4
Mirebalais	16,204	13.0	707	4.4	199	1.2
Saut d'Eau	7,802	6.3	1,591	20.4	3	0.0
Boucan Carré	10,305	8.3	30	0.3	29	0.3
Lascahobas	7,789	6.3	37	0.5	16	0.2
Belladère	10,960	8.8	732	6.7	669	6.1
Savanette	6,378	5.1	0	0.0	0	0.0
Cerca-la-Source	12,349	9.9	48	0.4	5	0.0
Thomassique	9,561	7.7	128	1.3	71	0.7
<b>Total</b>	<b>124,471</b>	<b>100.0</b>	<b>3,529</b>	<b>2.8</b>	<b>1,208</b>	<b>1.0</b>

Source: Recensement Général de l'Agriculture

Enquête Exploitation 2009

MARNDR / FAO / EU

**Tableau 11.17 : Répartition des exploitations par commune et selon les conseils reçus et les besoins en conseils déclarés**

**Département : Centre**

Communes	Nombre total d'exploitations		Exploitations ayant reçu de conseils		Exploitations ayant besoin de conseils	
	Effectif	%	Effectif	%	Effectif	%
Hinche	19,423	15.6	26,651	137.2	13,837	71.2
Maïssade	8,833	7.1	260	2.9	227	2.6
Thomonde	11,690	9.4	1,494	12.8	389	3.3
Cerca Carvajal	3,177	2.6	537	16.9	497	15.6
Mirebalais	16,204	13.0	1,830	11.3	206	1.3
Saut d'Eau	7,802	6.3	219	2.8	201	2.6
Boucan Carré	10,305	8.3	3,495	33.9	3,300	32.0
Lascahobas	7,789	6.3	565	7.3	389	5.0
Belladère	10,960	8.8	1,327	12.1	1,267	11.6
Savanette	6,378	5.1	37	0.6	32	0.5
Cerca-la-Source	12,349	9.9	19,631	159.0	19,468	157.6
Thomassique	9,561	7.7	1,144	12.0	1,025	10.7
<b>Total</b>	<b>124,471</b>	<b>100.0</b>	<b>57,190</b>	<b>45.9</b>	<b>40,838</b>	<b>32.8</b>

# RÉCENSEMENT GÉNÉRAL DE L'AGRICULTURE (RGA)



## Annexe 11 : Nomenclature des cultures



## NOMENCLATURE DES CULTURES

<b>Céréales</b>
<b>01</b> Maïs
<b>02</b> Riz
<b>03</b> Sorgho / petit mil
<b>Cultures légumineuses</b>
<b>04</b> Haricots (beurre, blanc, noir, rouge,..)
<b>05</b> Pois Congo
<b>06</b> Pois souche,
<b>07</b> Pois inconnu
<b>08</b> Autres cultures légumineuses (Pois tendre, pois France, olives Haïti, pois nourrice, pois Jérusalem, ..)
<b>Légumes et melons</b>
<u>Légumes à feuilles ou à tiges</u>
<b>09</b> Chou
<b>10</b> Chou fleur, brocoli
<b>11</b> Céleri, persil, cresson
<b>12</b> Laitue
<b>13</b> Épinard, pourpiers
<b>14</b> Lalo, liane panier
<b>15</b> Autres légumes à feuilles ou à tiges (Artichauts, chicorée, ...)
<u>Légumes à pépins</u>
<b>16</b> Concombre
<b>17</b> Aubergine
<b>18</b> Tomate

<b>19</b> Mirliton
<b>20</b> Pastèque (melon)
<b>21</b> Cantaloupe, melon France
<b>22</b> Potiron, Giraumon, courgette, courge
<b>23</b> Gombo, Calalou
<b>24</b> Autres légumes à pépins, (Poivron,...)
<u>Racines, bulbes et tubercules</u>
<b>25</b> Carotte et navet
<b>26</b> Mazombelle
<b>27</b> Betterave rouge
<b>28</b> Ail
<b>29</b> Oignons (y compris échalotes)
<b>30</b> Poireaux, cive et autres légumes liliacées,
<b>31</b> Pomme de terre
<b>32</b> Patates
<b>33</b> Igname, masoko
<b>34</b> Manioc doux,
<b>35</b> Manioc amer
<b>36</b> Malanga, Taro,
<b>37</b> Autres Racines et tubercules n.c.a. (radis, arrawoot, pannem, pois manioc...)
<b>38</b> Champignon et truffe
<b>Fruits et noix</b>
<u>Fruits tropicaux et subtropicaux</u>
<b>39</b> Avocat
<b>40</b> Banane & plantain
<b>41</b> Tamarin,

<b>42</b> Goyave
<b>43</b> Corossol
<b>44</b> Cachiman (None), pomme cannelle
<b>45</b> Mangue francisque
<b>46</b> Autres mangues
<b>47</b> Papaye
<b>48</b> Ananas
<b>49</b> Arbre véritable
<b>50</b> Arbre à pain et diaka
<b>51</b> Abricot
<b>52</b> Quenêpe
<b>53</b> Carambola
<b>54</b> Autres fruits tropicaux et subtropicaux,. ( <i>Datte, jaquier, jaune d'œuf, sapotille, cayimite...</i> )
<u>Agrumes</u>
<b>55</b> Pamplemousse (Chadèque) et lemon
<b>56</b> Citron et lime
<b>57</b> Orange
<b>58</b> Orange amer
<b>59</b> Autres agrumes, (Bigaradier,, tangerines, mandarines, clémentines,...)
<u>Raisins et baies</u>
<b>60</b> Raisin
<b>61</b> Fraise
<b>62</b> Autres baies (Mures, Framboises,...)
<u>Fruits à pépins et fruits à noyau</u>
<b>63</b> Cerise
<b>64</b> Pêche

65 Grenadine
66 Grenade
67 Grenadia (fruit de passion)
68 Autres fruits à pépins et à noyau (Pomme , poire, Prune,..)
<u>Noix</u>
69 Amande
70 Noix de cajou (Anacardier)
71 autres noix ( aki,...)
<b>Cultures oléagineuses</b>
72 Arachide
73 Cocotier
74 Autres cultures oléagineuses, (Tournesol, palmier à huile, roroli, ricin (Palma christi), palmiste, Médecinier béni...)
<b>Cultures pour boissons et épices</b>
<u>Cultures pour boissons</u>
75 Café
76 Cacao
77 Autres cultures pour boissons (Mabi,...)
<u>Cultures pour épices</u>
78 Piment (capsicum spp.)
79 Gingembre,
80 Autres épices (cannelle, safran Haïti, poivres, bois dine....)
<b>Cultures sucrières</b>
81 Canne à sucre
<b>Floriculture et Pépinières</b>

<b>82</b> Floriculture
<b>83</b> Pépinière plantes ornementales
<b>84</b> Pépinières pour cultures
<b>Cultures aromatiques et médicinales</b>
<b>85</b> Thym
<b>86</b> Vétiver
<b>87</b> Autres cultures aromatiques et/ou médicinales. (Citronnelle, Casse sec, Bois d'ortie, basilic, menthe, Anis, Ti baume, compagnie)
<b>Autres cultures</b>
<b>88</b> Cultures herbacées et autres cultures fourragères (Herbe de Guatemala, de Guinée, éléphant, herbe avion...)
<b>89</b> Cultures textiles (Sisal, coton,...)
<b>90</b> Roseau
<b>91</b> Tabac
<b>92</b> Autres cultures (roucou, ....)
<b>Autres occupations</b>
<b>93</b> Jachère temporaire
<b>94</b> Jachère permanente
<b>95</b> Bâtiment
<b>96</b> Terrain inculte
<b>97</b> Retenue d'eau
<b>98</b> Forêt

**UNITÉ D'ÉTUDE ET DE PROGRAMMATION**  
**COMPOSANTE DE STTSITQUES AGRICOLES**  
**Bureau Central du Recensement Général de l'Agriculture**  
Damien, Route Nationale N° 1, 25174097 / 25113864  
**[statagricoles@agriculture.gouv.ht](mailto:statagricoles@agriculture.gouv.ht)**

**Dépôt légal : 11-09-372**

**ISBN : 978-99935-7-030-1**

**Bibliothèque Nationale d'Haïti**